



COPA DO MUNDO

Por vaga antecipada, Brasil reencontra algoz de 2019

O Brasil encara a França neste sábado (29), às 6h (de MS), no estádio Suncorp, em Brisbane, na Austrália. A partida é válida pela segunda rodada do grupo E e as canarinhas vão em busca de sua primeira vitória contra as francesas, já que, em 11 jogos com as europeias, perderam seis e empataram cinco. Depois da ótima estreia contra o Panamá, a seleção chega com confiança para o duelo. **Página B1**

COPA DO MUNDO SÁBADO
Globo, Sportv e Cazé TV
Segunda, às 6h (de MS)



Thais Magalhães/CFB

#AcordaPraElas Esperança da seleção, a atacante Bia Zanerotto chuta uma bola oval de rúgbi durante o treino de recreação da seleção, na Austrália; CBF reforça apoio à seleção com painel na sede

Queda do dólar impacta nos preços de insumos para agro

Custo médio dos fertilizantes teve queda de 48%, em junho

Com a queda do dólar, a tendência é que o preço dos insumos na agricultura também siga os mesmos passos. Desde o começo do mês passado, a moeda norte-americana tem se mantido abaixo dos R\$ 5. Conforme dados da Aprosoja, em junho, o preço médio dos fertilizantes teve queda de 48%. Para a associação,

o movimento de redução do dólar impacta diretamente no preço de importação de insumos para a produção de soja e milho, como no caso de fertilizantes. Porém, o novo anúncio de aumento da taxa de juros americana pode impactar no movimento dos investidores na Bolsa de Valores e ocorrer modificações no câmbio.

Ainda conforme a Aprosoja, no entanto, a redução na despesa de custo das lavouras como reflexo das tensões do mar Negro e efeitos climáticos na safra americana podem garantir uma maior demanda pela produção brasileira de soja e milho, que deve ser impulsionada por um custo de produção reduzido. O economista Enrique

Duarte Romero avalia o cenário de maneira positiva. "Isso permitirá o barateamento dos custos de produção, porque serão produzidos a um custo menor do que estavam na desvalorização da nossa moeda, o real. Já os consumidores, tendem a ganhar com preços estáveis e previsíveis, isso permite uma expectativa melhor", afirmou. **Página A7**



Favoritas, Austrália perde e EUA empata

A última rodada do grupo B da Copa Feminina promete uma briga acirrada pela vaga nas oitavas de final. Ontem (27), a Austrália teve a oportunidade de se classificar, mas perdeu de virada para a Nigéria, por 3 a 2. Já a atual bicampeã, a seleção dos Estados Unidos, empatou em 1 a 1 com a Holanda. **Página B1**

Sesau descarta caso de febre maculosa em bebê

A Sesau (Secretaria Municipal de Saúde) confirmou ontem (27), ao jornal *O Estado*, que as amostras coletadas em 19 de junho, em uma criança de um ano de

idade, que apresentava sinais suspeitos para a febre maculosa deram negativo para a doença. Apesar do resultado, Campo Grande possui 15 casos em investigação. **Página A5**

Corredores exclusivos para ônibus somam 359 multas

Somente neste ano, 359 infrações já foram registradas nas faixas exclusivas para os ônibus. Para o gerente de Fiscalização de Trânsito da Agência Municipal de Transporte e Trânsito,

Carlos Guarini, apesar do número de infrações, já é possível perceber uma mudança no comportamento dos condutores. Atualmente, existem dois corredores em funcionamento. **Página A6**

PT caminha para ter prévias em Campo Grande

O Partido dos Trabalhadores (PT) poderá ter a realização de prévias na definição de quem será o candidato para concorrer à Prefeitura de Campo Grande. Nesse embate político interno, verifica-se que novas lideranças buscam ocupar seu espaço na concorrência com nomes tradicionais. Isso porque, recentemente, o presidente da sigla, Vladimir Ferreira, sinalizou que Camila Jara é um bom nome. Mas Zeca do PT também é pré-candidato, além da advogada Giselle Marques, que disputou o Governo do Estado em 2022. Desse modo, esse conflito de gerações deverá ser decidido com o resultado de prévias dentro do partido. **Página A3**

André e Contar lideram pesquisa

Pesquisa Innova aponta o ex-governador André Puccinelli (MDB) na liderança, na corrida pela Prefeitura de Campo Grande, seguido pelo ex-deputado estadual Capitão Contar (PRTB), com 22,6% e 21,8%, respectivamente. Na simulação, que ouviu 703 entrevistados, de 18 a 22 julho, foram citados outros nomes, como Rose Modesto (União), Zeca do PT, Lucas de Lima (PDT), Adriane Lopes (PP) e Beto Pereira (PSDB). **Página A3**

Simone diz que escolha ao IBGE foi pessoal de Lula. Página A4

ARTES

'Tributo a Zé Celso' acontece na Estação Cultural

Em homenagem ao legado crítico criativo do diretor e fundador do Teatro Oficina, José Celso Martínez Correa, mais conhecido como Zé Celso, que foi, em 1958, um dos fundadores do Teatro Oficina, recebe uma homenagem hoje, a partir das 19h, na Estação Cultural Teatro do Mundo, na Capital. Com uma proposta transgressora, o artista, que revolucionou o mundo das artes brasileiras, em especial a teatral, faleceu no dia 6 de julho, aos 86 anos, e abalou o meio artístico. **Página C1**

COLUNA

BOSCO IBGE e indiciamento

A polêmica indicação do novo presidente do IBGE e mais... a pré-candidata indiciada alega perseguição política do MP. **Página A3**

LITERÁRIA Raquel

Nesta sexta, a escritora campo-grandense Raquel Naveira apresenta o texto "Musical Cabeza de Vaca", na Coluna Literária. **Página C3**

Tempo Sol e aumento de nuvens de manhã. Pancadas de chuva à tarde e à noite

Cidades	Mín.	Máx.
Campo Grande	22°	31°
Dourados	22°	31°
Corumbá	24°	32°
Maracaju	22°	32°
Ponta Porã	21°	29°
Três Lagoas	23°	34°
Mundo Novo	23°	32°

Saiba mais sobre o tempo na pág. A8

Loterias

Resultados na página A8



Zeca do PT



Giselle Marques



Camila Jara



Fotos: Arquivo pessoal



Editorial

Roupa suja

A escolha de Márcio Pochmann como novo presidente do IBGE, oficializada no início da noite de ontem, deu origem a mais um desgaste desnecessário para o governo do presidente Luiz Inácio Lula da Silva. Virou uma crise o que poderia ter sido um e-mail. Num intervalo de poucas horas, o que circulava como uma rixa corriqueira entre os setores mais ao centro do governo e a ala ideológica do PT se transformou numa espécie de cala-boca pública, tendo como alvo uma das ministras mais importantes do governo.

O anúncio da indicação de Pochmann foi

feito de improviso pelo ministro da Secom, Paulo Pimenta, na porta do Palácio da Alvorada. Ninguém esperava que a oficialização viesse tão rápido. E a notícia foi dada horas depois que Simone Tebet, a quem o IBGE fica subordinado, dava uma entrevista à Globonews, dizendo não ter conversado com Lula sobre o assunto.

Tebet falou em “desrespeito” ao comentar o assunto, mas se referia a discutir publicamente a substituição do presidente interino do órgão antes de encerrado seu ciclo no cargo, que envolve a divulgação do último Censo. A ministra, então, afirmou que nem

sequer conhece Pochmann. Evitou fazer qualquer crítica pública ao economista. E disse que trataria desse assunto com o presidente da República, no momento certo. Ainda assim, foi pega de surpresa pelo anúncio.

Simone Tebet foi candidata à Presidência da República contra Lula. Tem uma bagagem e uma carreira política de prestígio. Ao apoiar o petista contra o ex-presidente Jair Bolsonaro, ela ajudou no esforço do petista de conquistar um eleitor mais ao centro e também o voto feminino. Ela não era a única a torcer o nariz para

a indicação de Pochmann. Nos bastidores, inclusive o ministro da Fazenda, Fernando Haddad, é apontado como franco opositor da indicação.

Lula, como presidente da República, tem todas as prerrogativas para insistir na nomeação de qualquer nome que considere adequado ao seu projeto político. Mas perdem ele próprio e o governo com o constrangimento de uma ministra cujo capital político vai muito além da simples gestão e planejamento de projetos do governo. A roupa suja poderia ter sido lavada a portas fechadas.

André Guimarães

Seis meses de resultados: estabilidade econômica e justiça social

Passados seis meses da nova administração do Governo de Mato Grosso do Sul, o que se vê é um Estado vivendo sem abalos e, obviamente, isso reflete na população, que não tem seu cotidiano afetado por instabilidades. A ampla aliança política em torno dessa gestão reflete em resultados que se traduzem no respeito à cidadania em sua magnitude.

O governador Eduardo Riedel (PSDB) e o vice-governador José Carlos Barbosa (PP), o Barbosinha, quando da posse, em 1º de janeiro de 2023, assumiram o compromisso na execução de um amplo projeto administrativo com o carimbo de política de resultados. É o que a população tem visto mesmo com mudanças em nível nacional o que não tem impedido administração estadual de executar ações de largo alcance social e uma economia em expansão.

Mato Grosso do Sul é um Estado de grande potencial econômico. No mês de junho, por exemplo, ganhou 903 empresas. Foi o maior número para o mês desde o início da série histórica do ano de 2000.

Vale destacar, também, o saldo da balança comercial de Mato Grosso do Sul que no primeiro semestre deste ano chegou a US\$ 3,75 bilhões. De janeiro a junho de 2023, as

exportações do nosso Estado cresceram 28,52%, indo de US\$ 4,149 bilhões para US\$ 5,333 bilhões.

Se a economia é gigante em seus resultados, há de se destacar que isso permite a atenção às questões sociais. Quando de sua posse, o governador Eduardo Riedel apresentou linhas de sua administração pautada na governança que prioriza a qualidade de gastos públicos e a entrega de serviços nas áreas essenciais como a educação, a saúde e a segurança. É a administração pautada na efetivação de um Estado próspero, inclusivo, verde e digital.

“Programas sociais extensivos de transferência de renda e um determinado esforço para incluir cada vez mais contingentes à vida produtiva e às oportunidades geradas pelo atual e exponencial ciclo de crescimento”, afirmou. E, continuando, disse também que se tratava de um “projeto ousado, pronto para ser conduzido por uma administração pública leve, menos onerosa, efetiva e cada vez mais digital”. Assegurou que os programas sociais “se somarão a outras iniciativas na busca permanente pela plena cidadania a cada sul-mato-grossense”.

O vice-governador Barbosinha, na mesma data, afirmou: “Temos total convicção de que

o principal ativo que nos trouxe até aqui foi o compromisso expresso com as grandes causas do nosso povo e do nosso Estado e a partir de hoje nosso maior compromisso é honrar cada sul-mato-grossense na construção de uma administração responsável, transparente e que vai gerar resultados efetivos no desenvolvimento com responsabilidade social do nosso MS”.

Nesses seis meses, os compromissos assumidos por Riedel e Barbosinha estão sendo cumpridos. As sementes foram lançadas; algumas germinando e, outras, florescendo. É evidente que essas realizações têm apoio de lideranças políticas do poder legislativo federal e estadual. Senadores, deputados federais e estaduais, eleitos democraticamente pelos sul-mato-grossenses, dão o suporte para a boa administração.

A base de apoio pelo aliado PP ao governador Eduardo Riedel tem sido exitosa, com o vice-governador, senadora Tereza Cristina, um deputado federal, dois estaduais – um deles presidente da Assembleia Legislativa – e, o outro, líder do governo na Casa de Leis, mostram que têm objetivos comuns, que se traduzem em um só norte: trabalhar em favor das famílias sul-mato-grossenses e do Estado.



Advogado e comerciante, presidente do Progressistas (PP) de Nioaque-MS

Como disse o então primeiro-ministro da Inglaterra Winston Churchill: “A diferença entre um estadista e um demagogo é que este decide pensando nas próximas eleições, enquanto aquele decide pensando nas próximas gerações”.

Pelo que se tem visto, no comando político-administrativo que possui, Mato Grosso do Sul está no caminho certo.

Gilberto Verardo

Sinais ignorados

Os sinais antepassados mais incríveis que conheci foram aqueles de fumaça usados pelos índios Sioux e o Código Morse. Fantástico como os seres humanos os usaram para se comunicarem. Próximos ou distantes, para o amor ou para a guerra, venciam distâncias, provocando atitudes.

Hoje, apesar do enorme conhecimento e variadas tecnologias de informação e comunicação, nossa capacidade de decifrar códigos e sinais, parecem insuficientes para conduzir algumas de nossas atitudes. Desacreditamos em nosso potencial de intuição. O homem virou uma máquina de calcular resultados. Muitos sabidinhos, chamam isso de cultura da racionalidade. Tal fator comportamental, alimentou a fome do tempo a devorar coisas úteis e inúteis. Não contagiou meus amigos poetas. Só os sensíveis conseguem decifrar sinais ignorados. Penso que eles sabem que nos tornamos apressados em tudo. Nem o presentimento, que os antigos davam valor, escapou do mundo racional. As mudanças nas quatro estações do ano, antes bem delineadas, nos convidavam à preparação para novas atmosferas e novas paisagens, onde, de um mesmo lugar, nossa sensibilidade era provocada. Querendo ou não, quase nos obrigava a tirar os olhos do Ego pessoal. Isso nos dava

uma sensação de cumplicidade com o ritmo do tempo e do vento. Tempo do sol, das flores, das chuvas e do frio avisando que o momento era de recolhimento e aconchego. Até o mundo animal era cúmplice nas diferentes estações do clima. Mesmo assim, criamos tecnologias para não sermos pegos de surpresa. A meteorologia criou cálculos e fórmulas para saber do comportamento climático. Depositou, em suas tecnologias, todo o saber sobre o tempo e o vento. Não precisava mais da antiga sabedoria popular dos anciãos da catinga nordestina, que se miravam nos sinais do frenesi do formigueiro, do avoar de pássaros e do cheiro do vento, para depois fazerem surpreendentes previsões de chuvas para o sertão ardendo em seca e quentura. Era uma boa capacidade intuitiva de associar diferentes sinais do mundo natural. Tinham seus acertos festejados com a chegada da chuva.

Desde o começo do século 21 estamos ignorando os sinais da atmosfera. Em especial, naquilo de mais essencial à vida humana – o oxigênio em seu estado puro. Menosprezamos um princípio elementar, de que em qualquer composição que se faça, não pode haver excessos impositivos. Devemos entender que predomínios são prejudiciais à qualidade da composição. Isso serve para o casamento de pessoas,

de elementos orgânicos e inorgânicos, como os gases. Tal menosprezo chegou à atmosfera terrestre. O predomínio de alguns deles, como metano e o gás carbônico, por exemplo, bastou para desequilibrar a composição diplomática alcançada, no decorrer de milhões de anos, entre os componentes que deram origem à vida no nosso planeta. Viramos o rosto para sinais desequilibrantes do conjunto atmosférico. Demos preferência em antecipar sinais que ameaçassem os negócios de produção e consumo e naquilo que nossa prepotência dominadora nos pedia. Diante dos sinais ignorados, devemos avaliar nossas práticas sedentárias de consumo, já que estes invisíveis e mortais gases de efeito estufa, podem aniquilar toda uma espécie etnocêntrica – os humanos, sua “cadeia” alimentar, seus negócios futuros. Bom lembrar das aulas ginásianas de química inorgânica, que alertava que o calor torna os gases mais voláteis. Trocando em miúdos: mais calor igual a mais ventos amalucados e imprevisíveis. Dá para imaginar a ansiedade dos cientistas climáticos na COP27, em insistirem em manter a temperatura do planeta em 1,5 graus. Acima disso, tudo ficará tão improvável quanto a dança louca dos ventos, carregando ondas de calor e frio, sem consideração pelas quase extintas es-



Psicólogo humanista

tações do ano. Tudo está ficando anômalo.

Talvez consigamos fazer dos sinais de um caos civilizatório que se desenha, um poema de reencontro entre o homem e a natureza espoliada. Parece que nem um clima de verão, numa estação de inverno, é suficiente para nos lembrar dos sinais atmosféricos que ignoramos.

Os artigos assinados publicados neste espaço são de responsabilidade de seus autores e não representam, necessariamente, a opinião do jornal O Estado de Mato Grosso do Sul



“Somos o que fazemos. No dia em que fazemos, realmente existimos; nos outros, apenas duramos.”
Padre Antônio Vieira

Rua 14 de Julho, 204 - Vila Santa Dorothéia
Campo Grande - MS - CEP 79004-392 - PABX: (67) 3345-9000

Diretor

Jaime Vallér

Editor-Chefe

Bruno Arce

editor@oestadoms.com.br

Opinião

leitor@oestadoms.com.br

Política

Alberto Gonçalves

politica@oestadoms.com.br

Cidades

Michelly Perez

cidades@oestadoms.com.br

Esportes

Luciano Shakhima

esportes@oestadoms.com.br

Economia e Agronegócios

Izabela Cavalcanti

economia@oestadoms.com.br

Artes e Lazer

Kátia Kuratone

arteelazer@oestadoms.com.br

Reportagem

Fotografia

fotografia@oestadoms.com.br

Arte

Wendryk Silva

paginaacao@oestadoms.com.br

OPINIÃO DO LEITOR A RESPEITO DA EDIÇÃO DE ONTEM

1 Coletivamente, a manchete de ontem:

“Cotação do dólar em queda anima principalmente o comércio na fronteira”

Foi: 80% muito importante | 5% pouco importante
10% importante | 5% sem importância

2 Os textos da primeira página continham algum exagero em relação às páginas internas?
0% SIM | 100% NÃO

3 Qual foi a notícia mais importante?

“Cotação do dólar em queda anima principalmente o comércio na fronteira”

4 Dê a sua avaliação à edição de ontem:
80% ótimo | 20% bom | 0% regular | 0% ruim

▶ **Bosco Martins**

cONectado



IBGE

O presidente Lula atravessou a ministra, Simone Tebet, e o IBGE será comandado por Marcio Pochmann. O nome do economista já foi anunciado em meio a muita controvérsia. A escolha foi feita pelo próprio presidente Lula e anunciada pelo ministro da Comunicação, Paulo Pimenta. A ministra do Planejamento, Simone Tebet, dava indícios de que manteria no cargo Cimar Azeredo, servidor de carreira, que lidera o IBGE interinamente desde janeiro. Horas antes da oficialização, o ministro da Fazenda, Fernando Haddad, afirmou que Tebet não terá dificuldades porque o Pochmann é uma “pessoa disciplinada, leal ao presidente”.

Repercussão

Elena Landau, responsável pelo programa econômico de Tebet à presidência, disse que foi “um dia de luto para a estatística brasileira”. Já o economista e pesquisador da Unicamp, Felipe Queiroz, destacou a solidez do IBGE e desqualificou as críticas. Bruno Perez, diretor do Sindicato Nacional dos Trabalhadores do IBGE, afirmou que no governo Bolsonaro, Pochmann se manifestou contra intervenção e que na transição pareceu ser aberto ao entendimento dos problemas do instituto.

Política

O Ministério Público, por meio do promotor Ricardo Rotunno, denunciou a deputada estadual Maria Imaculada Nogueira (PSDB-MS), conhecida como Lia Nogueira, por ameaçar matar a então assessora Patrícia Brandão, em 2021. Na época, Patrícia era chefe de gabinete da então vereadora douradense. “Segundo consta, na data supramencionada a indigitada [Lia Nogueira] ameaçou publicamente a vítima, em um discurso proferido em evento de comemoração a seu aniversário.” O promotor cita, na denúncia que, embora Lia tenha alegado que as declarações foram feitas em “tom jocoso”, a ameaça foi suficiente para causar temor à vítima e a seus familiares, “o que, para a jurisprudência pátria, são suficientes para subsunção do fato à norma penal incriminadora”. Eleita deputada estadual na eleição do ano passado, Lia Nogueira, por meio da assessoria de imprensa, disse que a denúncia do MP é armação política para prejudicá-la, já que ela é pré-candidata à Prefeitura de Dourados.

Pré-candidatos

E por falar em pré-candidatos no segundo maior colégio eleitoral do Estado, além de Lia Nogueira, o deputado federal Geraldo Resende oficializou convite para o vice-governador José Carlos Barbosa (PP), o Barbosinha, a filiar-se ao PSDB, de olho na eleição para a Prefeitura de Dourados. Caso aceite, ele terá como adversários rumo à candidatura do grupo o próprio Geraldo, os deputados estaduais Lia Nogueira (PSDB) e Zé Teixeira (PSDB) e o ex-deputado estadual Marçal Filho (PP), que também deverá migrar para o partido, visando o mesmo objetivo. Marçal e Barbosinha querem sair do PP porque não aceitam apoiar a reeleição de Alan Guedes (PP) para a prefeitura.

Fitch

Para o ministro da Fazenda, Fernando Haddad, a harmonia entre os poderes é a saída para que o país reconquiste o selo de bom pagador: “Temos potencial de recursos naturais, recursos humanos, reservas cambiais, tecnologia, parque industrial. Não tem cabimento o Brasil viver o que viveu nos últimos anos”, afirmou. A revisão da Fitch confirma o sentimento positivo em relação ao país, mas ainda há um longo caminho a percorrer para se livrar da classificação especulativa, segundo analistas.

Super-rico

...E o ministro Haddad voltou a defender a taxa de fundos fechados, os “fundos dos super-ricos”. A ideia da Fazenda é implementar, nesses fundos, o chamado “come-cotas”. Em entrevista ao “Metrópoles”, ele disse que o “super-rico” é uma “pessoa que está em um paraíso fiscal só dela. O Brasil criou uma espécie de conta paradisíaca para essas 2 mil famílias [de super-ricos]. Não faz sentido”.

Positivo

As contas externas do país tiveram saldo positivo de US\$ 843 milhões em junho, segundo o Banco Central (BC). No mesmo mês do ano passado, houve superávit de US\$ 266 milhões nas transações correntes – compras e vendas de mercadorias e serviços e transferência de renda com outros países. No primeiro semestre deste ano, no entanto, o déficit nas contas externas e o ingresso de investimentos estrangeiros diretos na economia brasileira recuaram. De acordo com o BC, a queda no saldo negativo das contas externas, na parcial deste ano, está relacionada, principalmente, com a melhora da balança comercial no período.

www.bosco.blog.br

Disputa interna

Nova geração do PT já ameaça candidatura de Zeca a prefeito

Três nomes surgem na disputa da Capital e deverá haver prévias

Nilson Figueiredo

Laureano Secundo e Alberto Gonçalves

A pré-campanha do Partido dos Trabalhadores coloca em pauta um choque de gerações e anuncia que o partido já vive um processo de renovação interna, pois a sua principal liderança, nos últimos 30 anos, começa a ser questionada pelas que começam a crescer, dentro do partido.

A primeira vítima deste processo pode ser um dos fundadores do PT, primeiro deputado estadual eleito pelo partido em MS e governador por dois mandatos e atual deputado estadual Zeca.

Camila Jara e Giselle Marques já estão como pré-candidatas à Prefeitura de Campo Grande em 2024 e não dão mostras de que possam recuar para abrir passagem ao velho líder petista sem muita luta dentro do partido. Apesar de Zeca ter confirmado que não pretende disputar eleições prévias, só aceitando entrar na disputa se for um nome de consenso, dentro partido a disputa já se intensifica.

Camila

“Não tem como não ter prévias no PT”. Assim a deputada federal Camila Jara posicionou-se sobre a possibilidade de o candidato do partido a prefeito de Campo Grande em 2024 vir a ser definido por meio da realização de eleições prévias, pois atualmente, além do seu próprio nome, também estão colocados o deputado estadual Zeca e a advogada Giselle Marques como pré-candidatos.

De acordo com a deputada, dentro do PT, o processo consiste na defesa de teses e tudo é definido no voto e dessa vez não será diferente. “O partido vive uma transição geracional em que o velho começa a ser questionado pelos novos que estão chegando e o choque é inevitável, mas vamos continuar abrindo espaço para novas lideranças, mas não abrindo mão de quem construiu a história do partido.”

Camila disse que recebeu incentivo das lideranças nacionais do partido, para que levasse o seu projeto para Campo Grande, para ser apreciado pelo partido, dentro do processo para definição do candidato do PT a prefeito da Capital, o que deve ser concluído até o mês de novembro.



Deputada Camila Jara acredita que deva haver espaço para novas lideranças e respeito a antigas

Giselle Marques defende renovação e prévias no partido

Questionada sobre como vê a disputa interna do PT pela representação da Coligação Brasil Esperança no pleito para a Prefeitura da Capital, Giselle declarou: “Vejo com bons olhos a disputa interna, pois evidencia que o PT é um partido no qual há espaço para a formação de novas lideranças. A nossa preocupação maior não é com nomes, mas com o melhor projeto para uma cidade sustentável, com mais inclusão social e distribuição de renda. Campo Grande é uma cidade injusta com as pessoas mais humildes, que devem estar no centro das políticas públicas, ao con-

trário do que acontece, atualmente, pois faltam vagas nas creches, os serviços de saúde são precários e não temos um eixo de desenvolvimento sustentável”, disse.

A advogada Giselle Marques ainda defendeu o turismo natural. “Precisamos investir no fomento ao turismo de observação de aves, cuidando das nossas áreas de proteção ambiental e também das pessoas. Esse o debate que venho propondo à militância do nosso partido, da qual tenho recebido muito apoio.”

Giselle reafirmou sua disposição em disputar as prévias para ser a candi-

data do PT à Prefeitura de Campo Grande. “A Camila Jara vem fazendo um excelente trabalho como deputada federal e acredito que Lula precisa dela, na Câmara Federal, para a qual foi eleita, a fim de aprovar os projetos estratégicos para o país. O Zeca, por sua vez, foi um grande governador do Estado e, como deputado estadual, recentemente eleito, tem uma missão e um compromisso com o interior. Por isso, penso que posso ser uma alternativa para ampliar o nosso projeto de uma Capital inclusiva, com foco nas pessoas e no meio ambiente.”

Presidente regional

“Camila é o melhor nome do partido”. A afirmação do presidente regional do Partido dos Trabalhadores no Mato Grosso do Sul, Vladimir Ferreira, é uma prova de que há uma grande divisão interna. Ele, no entanto, destacou que, oficialmente, não há um processo de debate nesse sentido, mas admite que é impossível evitar que as diversas tendências apresentem seus posicionamentos. “A pré-candidatura da Camila ainda passará por um processo de consenso que

deverá se intensificar após o mês de outubro”, afirmou.

Zeca

Por meio de assessores, Zeca do PT, que foi anunciado pelo partido como pré-candidato, disse que não pretende participar de disputa pela vaga, mas acredita que haverá um consenso entre os membros do PT. O deputado estadual admitiu que qualquer processo de definição de candidaturas sempre é bastante agitado, mas que, no fim, tudo acaba se resolvendo e todos se entendem.

Por sua vez, o deputado Vander Loubet, que hoje é tido como a principal liderança do PT, voltou a defender uma chapa com Zeca do PT e Camila Jara, ficando a definição por conta dos filiados do PT. “A chapa seria ideal por misturar juventude com experiência, repetindo o que aconteceu em 1996, quando convenci Ben-Hur Ferreira a ser vice de Zeca do PT e perdemos a eleição por pouco mais de 400 votos, mas ganhamos o governo, na eleição seguinte”, ressaltou Vander Loubet.

Pesquisa

Corrida à Prefeitura de Campo Grande tem André e Contar na liderança

O ex-governador André Puccinelli (MDB) e o ex-deputado estadual Capitão Contar (PRTB), segundo colocado nas eleições para governador em 2022, lideram a corrida pela Prefeitura de Campo Grande em 2024, conforme aponta levantamento do Innova Pesquisa, de Campo Grande, encomendado pelo MS em Brasília.

O emedebista aparece com 22,6% das intenções de voto, seguido de Contar, com 21,8%. A margem de erro é de 3,7 pontos percentuais para mais ou para menos. A margem de confiança é de 95%. Foram feitas 703 entrevistas em Campo Grande, entre os dias 18 e 22 de julho.

Nesse mesmo cenário, a ex-deputada federal e presidente da Sudeco (Superintendência de Desenvolvimento da Região Centro-Oeste), Rose Modesto (União Brasil), aparece em terceiro lugar, com 17,1%; Zeca do PT tem 9,8% e Lucas de Lima (PDT), 8%. A prefeita Adriane Lopes (PP) soma 7%, seguida do deputado federal Beto Pereira (PSDB), com 3,8%.

Em outra simulação, com a presença dos deputados federais Camila Jara (PT) e Marcos Pollon (PL), o ex-prefeito de Campo Grande, André Puccinelli e Capitão Contar mantêm-se na dianteira, com 20,8% e 18,1%, segundo o Innova.

Nesse cenário, todos os candidatos perdem votos, como Adriane Lopes. Ela cai de 7% para 6%, de uma simulação para a outra. Jara soma 4% e Pollon, 1,7%.

No terceiro cenário, sem a presença de André Puccinelli, Capitão Contar lidera com 25,7%, seguido de Rose Modesto, com 22,6% e Zeca do PT, 13,7%. Lucas de Lima somaria 11,5%, enquanto a prefeita subiria para 8%. Beto Pereira também cresce, chegando a 5,3%.

Na pesquisa espontânea, André Puccinelli lidera com 2,4%; Adriane, 2%. Beto Pereira, Contar, Lucas de Lima, Carlão e Nelsinho Trad teriam 0,4%. Rafael Tavares

e Rose Modesto foram lembrados por 0,3%.

Rejeição

Entre os possíveis candidatos à Prefeitura de Campo Grande, o mais rejeitado é Zeca do PT, por 63% dos entrevistados. André Puccinelli surge em segundo, com 45,5%, seguido de Adriane Lopes, com 40,8%. Beto Pereira, Contar, Pollon e Rose fecham a lista com 39,8%, 38,7%, 35% e 34,7%, respectivamente.

Em potenciais de voto, a ex-deputada teria 57,1% de “certamente votaria” e “poderia votar”. Contar, 53,7%. André, 51,4%. Beto Pereira e Marcos Pollon são os com menor potencial, teriam 24,6% e 19,8%, respectivamente.

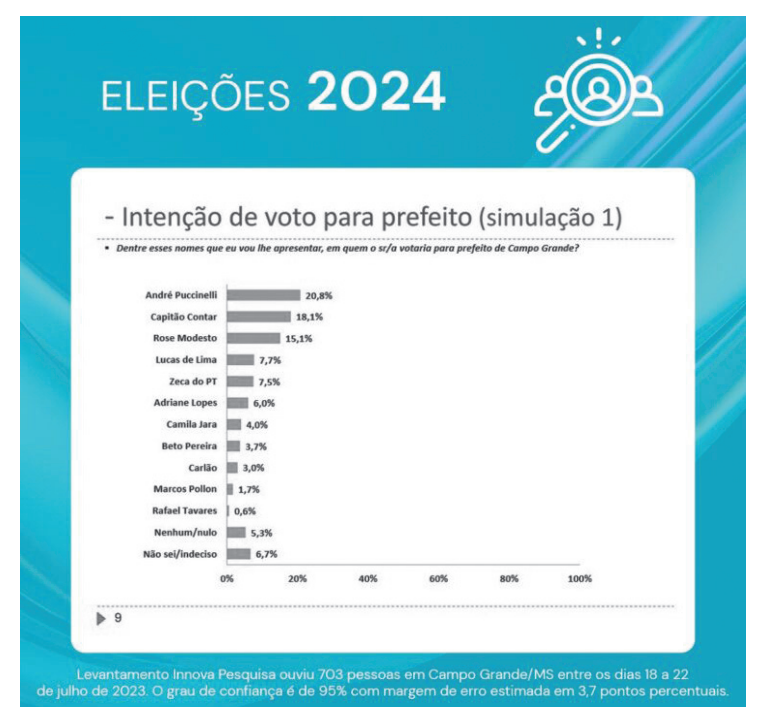

FOLHA DE S.PAULO PAINEL

Indicação

Trincheira

A nomeação de Marcio Pochmann para o IBGE deve reforçar a artilharia do governo contrária ao presidente do BC, Roberto Campos Neto. Crítico contumaz da instituição, que chama de “sindicato dos banqueiros”, ele defende a revogação da lei que estabeleceu sua autonomia. Também já atacou o boletim Focus, que faz projeções semanais sobre indicadores. “Até quando o BC continuará emitindo como sua a opinião média de ideólogos do próprio mercado financeiro?”, perguntou, em 2020.

Deixa pra lá

A cúpula do MDB procurou minimizar a escolha de Pochmann e afirmou que o órgão é muito técnico e anda sozinho. A indicação foi feita à revelia da ministra do Planejamento, Simone Tebet, da cota do partido. Prevenida, ela não apontou ninguém para a presidência do IBGE por saber que Lula poderia precisar do espaço.

Fatura

O governo Lula nomeou Pedro Paulo da Silveira, ligado ao prefeito de Belford Roxo, Waguinho Carneiro (Republicanos), para o cargo de Superintendente do Patrimônio da União no Rio de Janeiro. A indicação é parte do pacote de compensações pela demissão de Daniela Carneiro, mulher do prefeito, do Ministério do Turismo. Waguinho deve ser contemplado com outras posições ainda.

Boca fechada...

As declarações do embaixador da União Europeia, Ignacio Ybañez, criticando o “relativismo” do presidente Lula sobre a democracia na Venezuela, foram vistas como uma barbeiragem dentro do governo brasileiro. Em entrevista à “Coluna do Estadão”, o diplomata espanhol também pediu que o petista seja mais ativo na defesa da integridade territorial ucraniana.

...não entra mosquito

As críticas ocorrem num momento delicado para o acordo entre União Europeia e Mercosul. O Brasil e os sócios devem enviar nos próximos dias a resposta à carta dos europeus com exigências adicionais na área ambiental, que pode ameaçar o tratado. Qualquer ruído neste momento não ajuda, segundo uma autoridade que acompanha as negociações.

Checklist

Relatório do Comitê de Direitos Humanos da ONU sobre o Brasil, divulgado nesta quarta (26), pede a revisão da Lei da Anistia, defende a criação de um tipo penal específico para crimes de ódio e de um órgão nacional independente para cuidar do tema. O documento faz parte da resposta à sabatina à qual o Brasil foi submetido em junho, em Genebra.

Recado

O comitê registra “preocupação com a falta de implementação de recomendações da Comissão da Verdade” e pede a criminalização explícita de “atos de ódio” contra minorias. Para Camila Asano, diretora da Conectas, o órgão manda uma mensagem forte em uma semana marcada por desdobramentos no caso Marielle Franco.

Peça...

A Prefeitura de Porto Alegre publicou edital de privatização da Carris, empresa que explora 22% das linhas de ônibus da cidade e é tida como a estatal de transporte em operação mais antiga do Brasil. Foi criada em 1872 por decreto de Dom Pedro 2º e começou a operar com veículos tracionados por burros de carga. Passou por bondes elétricos até chegar aos ônibus.

...de museu

“Não acredito que seja papel da prefeitura ter empresa de ônibus. E há um compromisso de campanha também. Quem votou na gente sabia que desestatizaríamos a Carris”, diz o prefeito da capital gaúcha, Sebastião Melo (MDB).

Calor 1

A Comissão de Constituição e Justiça da Câmara dos Deputados fará dois seminários polêmicos no segundo semestre. Em agosto, o tema será o papel das Forças Armadas na democracia. Participarão os ex-ministros Raul Jungmann (Defesa) e Sérgio Etchegoyen (GSI), o ex-presidente da OAB Felipe Santa Cruz e acadêmicos.

Calor 2

Em dezembro, outro seminário discutirá o ativismo judicial e a atuação do STF. O tema é mencionado frequentemente por bolsonaristas. A relação dos participantes ainda não foi definida. Ambos foram propostos pelo presidente da comissão, Rui Falcão (PT-SP) e aprovados de forma unânime.

Visita à Folha

O deputado federal Marco Bertaiolli (PSD-SP) esteve no jornal, nesta quarta-feira (26). Acompanhava-o Otávio Cabral, sócio da Caravelas Comunicação.

Para Tebet escolha para o IBGE foi pessoal do presidente Lula

Ministra afirmou que não foi avisada, mas acataria qualquer nome

Alberto Gonçalves

A ministra do Planejamento e Orçamento, Simone Tebet, comentou a escolha do economista Marcio Pochmann, do PT, para ser o novo presidente do IBGE, anunciada na noite de quarta-feira (26), pelo ministro Paulo Pimenta. Ela disse que Lula fez uma “escolha pessoal”, que não havia sido avisada sobre a indicação do petista antes do anúncio do chefe da Secom, mas que “acataria” qualquer nome.

Sem responder a perguntas, Simone afirmou a jornalistas que o próximo passo será marcar uma reunião com o futuro presidente do IBGE na semana que vem, “quando a agenda permitir” e que, agora que sabe o nome dele, terá “o maior prazer de atender, portanto, o pedido do presidente Lula”. As informações são do “Radar”, da revista “Veja”.

Ela disse ainda que não faz pré-julgamentos e que vai ouvi-lo primeiro, sabendo que há “um lado” falando bem do economista e outro que tem feito “questionamentos”. “Eu não quero saber do passado, quero saber do presente. A conversa será técnica e ele será tratado como técnico e será muito bem-vindo à nossa equipe. Ele continuará no IBGE enquanto estiver atendendo aos interesses da sociedade brasileira”, comentou.

A ministra também fez questão de dizer que o atual chefe interino do instituto, Cimar Azeredo, “foi um presidente técnico e cumpriu uma missão exemplar, sem nenhum ruído, conseguindo fazer de um limão uma grande limo-



Ministra Simone Tebet disse que vai conversar com o novo presidente do IBGE

nada ao trazer e apresentar para o Brasil o Censo”. E citou o “diagnóstico preciso que o IBGE, enquanto instituto sério e responsável, costuma fazer”.

Consenso para troca

Ao se manifestar sobre o assunto, ela declarou que já havia um consenso dentro do seu ministério e do Palácio do Planalto, de que “nós faríamos, no momento oportuno, a troca do presidente do IBGE”.

“Também fui avisada, já não é de agora, de alguns dias, que o presidente da República teria um nome e gostaria de fazer uma escolha pessoal em relação à presidência do IBGE. Naquele momento, não perguntei por nomes e muito menos o faria, porque acho mais do que justo esse pedido. E digo por quê. Eu quero deixar muito claro para vocês o seguinte: o presidente não me fez um

pedido até hoje. Nenhum pedido, dentro do ministério ou fora. Aliás, ele não me pediu sequer para apoiá-lo no segundo turno. Vocês se lembram de que eu fiz uma declaração de apoio antes mesmo de conversar com o presidente Lula? Diante disso, nada mais justo e óbvio do que atender o presidente Lula, independentemente do nome que ele apresentaria, que ele ainda não havia me apresentado”, afirmou a ministra.

“Então, diante disso, como o ministro (Paulo) Pimenta, não sabendo que, na reunião que tivemos com o presidente, não havíamos citado o nome, anunciou preliminarmente, e já está colocado, o nome será oficializado no momento certo, depois da conversa que teremos, na semana que vem com o presidente Lula”, complementou.

Na sequência, ela falou dos

próximos passos após a decisão do chefe: “Acataremos qualquer nome que venha. O nome já tá posto? Sim, está. Será esse? Confirmei com a Casa Civil, confirmei com o ministro Padilha se era o nome que eles estavam mencionando. Eles confirmaram que sim e agora o próximo passo é, na semana que vem, marcar uma reunião, quando a agenda permitir, com o economista e professor da Unicamp, Marcio Pochmann, que agora que eu sei o nome dele, terei o maior prazer de atender, portanto, o pedido do presidente Lula. Quero antecipar que não faço pré-julgamentos, portanto, aqui não vou atender a nenhum questionamento que me façam, que eu sei a ordem, de que ordem virá, porque já fui muito pré-julgada na minha vida profissional e política. Eu vou ouvi-lo primeiro, né?”, finalizou a ministra Simone Tebet.

Mudanças

Planalto prepara reuniões de Lula com PP e Republicanos para definir troca ministerial

Victoria Azevedo, Julia Chaib, Thiago Resende e Catia Seabra

Folhapress

O presidente Lula (PT) planeja reuniões com líderes e dirigentes de PP e Republicanos na próxima semana, para avançar nas trocas, na Esplanada dos Ministérios e contemplar as indicações desses partidos no primeiro escalão do governo.

O ministro Alexandre Padilha (Secretaria de Relações Institucionais) telefonou nesta semana aos líderes dos partidos na Câmara dos Deputados, Hugo Motta (Republicanos-PB) e André Fufuca (PP-MA), para indicar a intenção de Lula de realizar essas conversas.

Hoje, Lula tem uma base de apoio frágil e insuficiente no Congresso, enquanto PP e Republicanos integraram a base de apoio do ex-presidente Jair Bolsonaro (PL).

PP é o partido de Arthur Lira, presidente da Câmara e principal líder do chamado centrão. Já o Republicanos tem o deputado Marcos Pereira como presidente – pré-candidato à presidência da Câmara em eleição marcada para fevereiro de 2025, quando Lira deixará o cargo sem opção de reeleição.

É considerado certo por membros do Planalto e do Con-

gresso Nacional que Fufuca e o deputado Silvio Costa Filho (Republicanos-PE) serão nomeados ministros. Mas ainda não há consenso sobre quais pastas eles irão chefiar.

Segundo relatos, isso só será definido nas reuniões com Lula – caberá a ele bater o martelo sobre os ministérios. Nas palavras de um auxiliar do petista, o presidente tomará a decisão “olhando nos olhos” dos ministériáveis. Lula também quer uma reunião com o presidente do Republicanos.

Já em relação ao PP, não há previsão de conversas com o presidente da legenda, senador Ciro Nogueira (PI). O governo quer evitar constrangê-lo, já que ele deu indicações de que não gostaria de se reunir com Lula.

As prováveis nomeações de Fufuca e Silvio Costa devem ser atribuídas à chamada cota pessoal de Lula, dizem interlocutores do petista.

Também há previsão de que Lula se reúna com Lira. O parlamentar retornará de viagem, e aliados de ambos já costuram um encontro. A expectativa é que a reunião ocorra também na próxima semana. Auxiliares dizem que é comum que o petista se encontre com cúpula dos partidos antes de selar a entrada de legendas no governo.

Atentado

Bolsonaro ressuscita vídeo para insinuar que PT ordenou facada em 2018

Rafael Capanema

Folhapress

O ex-presidente Jair Bolsonaro (PL) publicou, nessa quinta-feira (27), em suas redes sociais, o trecho de um vídeo de 2021 em que o ex-ministro José Dirceu (PT) se refere à facada de Adélio Bispo, em 2018, como “um dos erros nossos”.

Apesar de não ter incluído legenda nem no Twitter, nem no Instagram, Bolsonaro manteve nas publicações o título usado por um site que reproduziu a fala do petista: “José Dirceu (PT) assume: ‘Facada em Bolsonaro foi erro nosso”’.

Alguns seguidores interpretaram o post como se o PT ou Dirceu estivessem confessando a culpa pelo crime. O mesmo trecho já havia sido compartilhado, em agosto de 2021, pelo vereador Carlos Bolsonaro (Republicanos-RJ), o filho do ex-presidente que se notabilizou por comandar a estratégia digital do pai. À época, Dirceu foi ao Twitter para esclarecer o que havia tentado dizer.

“Minha fala é uma lista de fatos imprevisíveis na política, que poderiam impedir a eleição do Lula ou do Haddad em 2018. Dentre eles, possíveis erros nossos E a facada em Bolsonaro. Coisas dife-

rentes, compondo a mesma listagem de fatos imprevisíveis”, escreveu.

E concluiu: “Só não entenderá quem não sabe interpretar frases (ou sabe, mas distorce de propósito).”

O trecho compartilhado pela família Bolsonaro foi retirado de uma entrevista que o petista concedeu ao canal Tutaméia, no YouTube, transmitida ao vivo em abril de 2021. A fala começa aos 41 minutos e 38 segundos.

Investigação

Em 6 de setembro de 2018, Bolsonaro sofreu uma facada durante ato em Juiz de Fora, no interior de Minas Gerais. Foi atingido no abdômen e precisou passar por três cirurgias.

O autor do crime, Adélio Bispo de Oliveira, foi preso e absolvido por ser considerado inimputável devido a problemas psicológicos.

O delegado Rodrigo Moraes Fernandes concluiu por duas vezes que não houve mandante no atentado. Apesar das reiteradas afirmações da PF de que Adélio agiu sozinho, o ex-chefe do Executivo nunca deixou de levantar suspeita de que havia um mandante.

A PF alega ter feito perícia em computadores da lan house que Adélio frequentava.

Investigação

Secretaria Municipal de Saúde descarta caso de febre maculosa em criança de 1 ano

Amostras coletadas na Capital estavam sendo analisadas em São Paulo desde o mês de junho deste ano

Michelly Perez

A Sesau (Secretaria Municipal de Saúde) confirmou ontem (27), ao jornal *O Estado*, que as amostras coletadas em 19 de junho em Campo Grande, em uma criança de um ano de idade, que apresentava sinais suspeitos para a febre maculosa, deram negativo para a doença. Mesmo assim, a Capital ainda possui 15 casos em investigação. Vale lembrar que o paciente chegou a um hospital da rede particular com sintomas como febre, náuseas e vômitos, além de dores no corpo e um histórico de viagem recente para o município de Guia Lopes da Laguna, onde circulou tanto por áreas urbanas quanto rurais e, por isso, foi considerado suspeito.

Vale lembrar, que os dados disponibilizados pela secretaria mostraram que, de 2012 a 2022 foram notificados 55 casos e apenas seis foram con-

firmados. O último registro foi em 2018, no qual a pessoa veio a óbito. Diante da possibilidade de novas infecções, a SES/MS (Secretaria de Estado de Saúde de Mato Grosso do Sul) emitiu, no dia 22 de junho, uma Nota Técnica Informativa para conscientizar a população quanto à prevenção, forma de transmissão e principalmente quanto ao tratamento da doença. A nota esclareceu que a febre maculosa pode acometer qualquer pessoa de qualquer idade, desde que fique exposta ao carrapato contaminado. No entanto, a população de 20 a 49 anos é a mais atingida, principalmente homens, com relatos de exposição a carrapatos e a animais silvestres, sendo, então, mais preponderantes à contaminação pela doença. O alerta também vale para animais domésticos que frequentaram ambientes de matas, rios ou cachoeiras e que, infelizmente, não estão livres do hospedeiro.



“Buscar orientação médica e entender que não há motivos para alarmes é essencial”

Dra. Carolina Martins, infectologista

Além de febre, sintomas incluem manchas que começam a aparecer em punhos e tornozelos

Sintomas comuns dificultam o diagnóstico

Conforme a Dra. Carolina Martins Neder, infectologista pediátrica da Unimed Campo Grande, ao encontrar um carrapato fixado à pele é preciso ter cuidado antes e após a remoção do animal. Ela destaca que a doença é causada por uma bactéria encontrada em carrapatos, os sintomas da doença podem ser confundidos com os de outras enfermidades. Por isso, saber as distinções faz toda a diferença para iniciar o tratamento.

“É importante pontuar que a doença infecciosa não é sempre letal, mas estar bem informado, buscar orientação médica se perceber algum sintoma e entender

que não há motivo para alarmes são medidas essenciais. É uma doença infecciosa febril aguda, transmitida por uma bactéria chamada *Rickettsia* e mais comum na região Sudeste do Brasil. O carrapato é o veículo que faz essa bactéria ser transmitida. Na teoria, qualquer carrapato pode transmitir a bactéria, mas a concentração maior é no carrapato-estrela, conhecido, no Centro-Oeste, como micuim”, revelou.

A especialista ainda destaca que o carrapato tem fases e a maior chance de alguém ser infectado por um deles é quando ainda é filhote, pois a picada não dói, podendo até ser confundido

com uma pinta. “Para o carrapato começar a transmitir a doença ele precisa ter ficado, pelo menos, quatro horas no corpo de alguém. Após 3 a 4 dias, a maioria das pessoas começa a apresentar exantemas (pintas), geralmente nos punhos e tornozelos, que vão ficando arroxeadas e se espalham para o centro do corpo. Esse sintoma é um diferencial. Algo necessário de enfatizar é que não dependemos de exames para o início do tratamento pois, se assim fosse, perderíamos tempo precioso. Por isso, havendo a suspeita de febre maculosa, outras doenças são descartadas e o paciente é tratado”, finalizou.



Inclusão

Lei sanciona símbolo de identificação das pessoas com deficiências ocultas

Michelly Perez

Foi publicada, na edição de ontem (27), do DOU (Diário Oficial da União), a lei 14.624, que formaliza o uso nacional da fita com desenhos de girassóis como símbolo de identificação das pessoas com deficiências ocultas temporárias ou permanentes, ou seja, aquelas que não podem ser percebidas de imediato, tais como o TDAH, deficiências cognitivas, como dificuldades de aprendizagem e demência, bem como condições de saúde mental.

A subsecretária de Políticas Públicas para Pessoas com Deficiência, Telma Nantes, relata que a pessoa com deficiência precisa viver a vida e não viver

a deficiência. E que o símbolo de girassol é para que as pessoas assumam a deficiência e a sociedade seja mais empática e respeitosa.

“A invisibilidade das pessoas com deficiência é uma constante, quando nós falamos das pessoas que têm uma deficiência invisível isso se torna ainda mais grave, muitas vezes elas passam por alguns constrangimentos e situações difíceis e essa identificação, que é o colar de girassol, vem mostrar para a sociedade que as pessoas estão ali e precisam de respeito”, frisa.

O cordão girassol é um símbolo mundialmente reconhecido para deficiências não visíveis. Ele foi criado pela equipe de acessibilidade do

aeroporto de Gatwick e estabelecido, no Reino Unido, em 2016. Desde então, foi adotado globalmente por organizações para apoiar seus colegas e clientes. O destaque se dá pelo símbolo do girassol, escolhido para refletir a ideia de confiança, crescimento e força demonstrada por pessoas com deficiências invisíveis, além de trazer felicidade e positividade.

A assistente social Josimara Pasqualini Reese acredita que o cordão com girassóis é o início de uma educação social para que a população possa identificar e contribuir para o acesso e evitar gatilhos que geram crises. Josimara é mãe do Vitor Hans, 11 anos, que tem

espectro autista nível 2. Ela fala como o cordão possibilita mais acesso e inclusão.

“Por serem deficiências ocultas não visíveis, quando uma pessoa com deficiência oculta está na fila preferencial ou estacionamento, às vezes são questionadas por algum cidadão que não vê a deficiência. Com um bom trabalho de mídia e comunicação esperamos ter menos prejuízos e estresse”, finaliza.

De acordo com a lei, o uso do símbolo será opcional. O exercício dos direitos da pessoa com deficiência não estará condicionado ao acessório. Da mesma forma, o símbolo não substitui a apresentação de documento comprobatório de deficiência, quando solicitado.



Vitor Hans, de 11 anos, tem espectro autista nível 2 e já utiliza o cordão de girassóis

Divulgação

Feira de
VINHOS
COMPER

Comper Itanhangá
Rua Joaquim Murtinho, 1679
De 27 a 29 de Julho · 18h às 21h



Trânsito

Reportagem flagrou motociclistas e motoristas na faixa, na avenida Brilhante

Implantação das faixas para transporte coletivo ampliam número de autuações

Neste ano, 359 infrações já foram registradas nas faixas exclusivas para ônibus

Camila Farias

Após a instalação dos chamados corredores de ônibus, que previam dar fluidez nas principais ruas e avenidas da Capital, a falta de respeito às regras de trânsito estão sendo monitoradas pela Agetran (Agência Municipal de Trânsito). Motoristas e motociclistas insistem em utilizar a via, mesmo quando não há intenção de fazer conversão à esquerda. Com isso, somente nos primeiros seis meses deste ano, foram registradas 359 infrações com essa motivação.

Para o gerente de Fiscalização de Trânsito da Agência Municipal de Transporte e Trânsito, Carlos Guarini, apesar do número de infrações lavradas, já é possível perceber uma mudança de comportamento.

“Alguns condutores insistem em descumprir, mas o número de infrações reduziu muito, pois eles entenderam que as faixas são exclusivas para os ônibus, além do que, a fiscalização está sendo feita de forma permanente pelos agentes que circulam por estes locais e autuam aqueles que descumprirem as normas”, explicou.

Segundo informações da Sisep (Secretaria Municipal de Infraestrutura e Serviços Públicos), atualmente, a situação encontrada nos projetos

de implantação dos corredores de transporte é a seguinte: no corredor rua Bahia falta a colocação dos terminais de embarque, que foram recentemente licitados. As obras de colocação das estações de embarque aguardam pela ordem de serviço para serem retomadas.

No corredor Sudoeste, que foi dividido em três etapas, sendo a primeira o trecho da avenida Bandeirantes e, logo em seguida, o da Marechal Deodoro e o do seu prolongamento, a avenida Gunter Hans. A empresa licitada pediu readequação contratual, que está em análise, na prefeitura.

Na avenida Bandeirantes, as obras foram concluídas e estão aguardando ordem de serviço para a instalação das estações de embarque.

Além disso, na avenida Calógeras a empresa licitada pediu rescisão contratual e está sendo preparada nova licitação.

Até o momento, Campo Grande conta com dois trechos finalizados, sendo o da rua Rui Barbosa, entregue em 19 de dezembro de 2022, que inclui o trecho começa no Terminal Moreirão e segue pelas ruas Chile, Quintino Bocaiúva e Rui Barbosa.

O primeiro corredor entregue foi o da rua Brilhante, em 18 de abril de 2022. O trecho do corredor Sudoeste



Nilson Figueiredo

Condutores só devem acessar a via exclusiva em caso de conversão à esquerda

Qual o valor da multa?

Segundo informações repassadas pela Agetran, o CTB (Código de Trânsito Brasileiro) prevê, no Artigo 184, inciso III, que trafegar nos trechos

destinados para a circulação de veículos de transporte público coletivo, como os ônibus, é considerado uma infração gravíssima, sujeita à multa de

R\$ 293,47. O motorista flagrado cometendo essa infração perde sete pontos na carteira e, além disso, está sujeito à apreensão e remoção do veículo.

Quando acessar as faixas?

Apesar da proibição, existem situações específicas em que é possível trafegar pela faixa exclusiva de ônibus com carros de passeio e que não geram multas. De acordo com a legislação, os agentes de trânsito não devem autuar os condutores

nos seguintes casos: entrar ou sair de casa, se for na margem da via; embarque ou desembarque em locais permitidos; conversão em um trecho sinalizado com linha que permita a manobra; conversão por abertura em canteiro destinada

a esse propósito; sair de rua transversal em interseções onde não haja sinal de trânsito, contanto que a faixa tenha a mesma mão; prestar socorro em caso de ônibus enguiçado; veículos autorizados pelo poder público e situações emergenciais.

do transporte coletivo foi implantado nas ruas Guia Lopes/Brilhante/Marechal Deodoro. A equipe do jornal *O Estado*

esteve na manhã de ontem (27), em um trecho da Av. Brilhante, onde está instalada uma das faixas e pôde flagrar

diversos motoristas que transitavam livremente pela via, mesmo sem a intenção ou sinalização para fazer conversão.

Pioneirismo

Nasce em MS a primeira língua indígena de sinais oficial

Michelly Perez

No 3º Encontro de Surdos Terena foi lançado o primeiro curso do país de formação de tradutores e intérpretes de língua terena de sinais, que será feito por meio do programa de educação a distância usando a plataforma “Universidade Aberta”, da UFPR.

A proposta é ofertar o curso de tradução e intérprete de língua terena de sinais e, posteriormente, o de práticas de língua terena de sinais. A formação faz parte do Plano Estadual para a Década das Línguas Indígenas, desenvolvido pela Coordenadoria de Modalidades Específicas da SED (Secretaria de Estado de Educação), voltado para a comunidade terena de Miranda, estudantes e professores.

“Não que os indígenas surdos não vão aprender libras, mas ela é uma língua de comunicação para fora da aldeia. Aqui, na comunidade, eles precisam ter essa comunicação especial, como com a mãe, com os irmãos, visto que o indígena vai pra escola, vai pra cidade e aprende libras, a comunidade, não”, resume Denise Silva, pro-

fessora e técnica da SED.

Pioneira no Brasil, a proposta da formação de Mato Grosso do Sul servirá de exemplo para todos os Estados. “Esta metodologia, que estamos fazendo aqui, vai servir de precedente inclusive para os povos do Amazonas, Acre, Pará e Xingu, que estão isolados, para que consigam ter acesso ao direito linguístico que, antes de tudo, é um direito humano”, especifica a professora Denise Silva.

Sem uma legislação na qual se espelhar, a ação inovadora vem sendo construída a partir de escutas e pesquisas envolvendo as universidades, Secretaria de Estado de Educação e a população que será beneficiada: a comunidade terena da Aldeia Cachoeirinha, em Miranda.

Doutora em linguística e língua portuguesa, professora do curso de licenciatura em letras libras da UFPR, Kelly Priscilla Lóddo Cezar é a coordenadora da parte pedagógica do curso de formação e quem do conheceu, ainda no doutorado, a história de luta de Ondina.

“Como linguistas, nós sabemos que a linguagem é

Reprodução



Nova metodologia vai servir como base para os povos do Amazonas, Acre, Pará e Xingu

uma forma de emancipação, é natural do ser humano e todas são importantes. Nós precisamos pensar que a cada língua que entra em risco de extinção, como estava a terena de sinais, a gente pode perder uma língua, sua cultura e pode perder histórias, como a da dona Ondina”, descreve.

A formação vem para capacitar a comunidade terena, surda ou não, e principalmente

para que a língua terena de sinais não seja extinta. Ao contrário de cursos que são adaptados posteriormente, o de língua terena de sinais é construído a partir das necessidades dos professores, pais e dos próprios alunos terena surdos.

A maneira de perpetuar o ensino da língua vem por meio da tecnologia. Coordenadora do Centro de Educação a

Distância da UFPR, a professora Geovana Gentili Santos trabalha para a expansão da aprendizagem onde a pessoa estiver.

“Por meio dessa plataforma as pessoas vão poder fazer a formação onde estiverem, para que a universidade rompa com suas barreiras geográficas e nós possamos levar a formação onde ela, efetivamente, é necessária”. (Com assessoria)

Curtas

Gaeco/MPMS deflagra operação Telonai em Caarapó

Na manhã de ontem (27), o Ministério Público do Estado, em conjunto com o Gaeco (Grupo de Atuação Especial de Repressão ao Crime Organizado) e da 1ª Promotoria de Justiça de Caarapó, deflagrou a operação Telonai, cumpriu 5 mandados de busca e apreensão e 2 mandados de prisão preventiva. Apurou-se a existência de esquema de corrupção na arrecadação de impostos do município de Caarapó.

Mutirão da renegociação vai até 11 de agosto

O Mutirão de Negociação de Dívidas acontece até o dia 11 de agosto, principalmente com os superendividados, ou seja, quem tem um nível de endividamento que ultrapassa sua capacidade de pagamento. Mais de 400 consumidores já foram atendidos na Capital. Para negociar, procure o Procon estadual ou municipal, das 7h às 19h.

Julho Verde: prevenção do Câncer de Cabeça

A SES (Secretaria de Estado de Saúde) aproveita a campanha “Julho Verde” para intensificar as formas de prevenção e detecção precoce deste tipo de câncer. Os cânceres de cabeça e pescoço compreendem as regiões da face, boca e pescoço, ou seja, boca, orofaringe, laringe (local onde estão as pregas vocais), ainda no nariz, seios nasais, nasofaringe, órbita, pescoço, tireoide, couro cabeludo, pele do rosto e do pescoço.

Exame de leishmaniose é feito gratuitamente

Em Campo Grande, o exame laboratorial para detecção da leishmaniose visceral canina é realizado gratuitamente pelo CCZ (Centro de Controle de Zoonoses). O serviço está disponível todos os dias da semana, inclusive aos sábados, domingos e feriados. A leishmaniose é uma doença causada pelo parasita *Leishmania*, transmitido aos animais e humanos pela picada de mosquitos infectados. Ou seja, pode ser transmitida de animais para

Regularização do Bolsa Família segue até dia 26

As famílias beneficiárias do programa Bolsa Família, que se encontram em situação de descumprimento de regras relacionadas às áreas da Saúde e Educação e que não procuraram um dos 21 Cras (Centros de Referência da Assistência Social) da Capital, para regularizar sua situação, têm até o dia 26 de agosto para ir até uma unidade e efetuar o descumprimento de algum dos requisitos exigidos.



Maurício Paiva

Cenário

Dólar pressiona queda no preço dos insumos

Conforme Aprosoja, fertilizantes tiveram retração de 48% em junho deste ano

Julisandy Ferreira

Com a queda do dólar, a tendência é que o preço dos insumos na agricultura também sigam os mesmos passos. Desde o começo do mês passado, a moeda norte-americana tem oscilado e se mantido abaixo dos R\$ 5. Na sessão de ontem (27), encerrou com alta de 0,65%, cotado a R\$ 4,75.

Conforme boletim da Aprosoja/MS (Associação dos Produtores de Soja de Mato Grosso do Sul), o preço médio dos fertilizantes teve queda de 48%, se comparado junho deste ano com o mesmo período do ano passado. O MAP (fosfato monoamônico) saiu de R\$ 5,2 mil para R\$ 3,6 mil, queda de 30%; o KCL (cloreto de potássio), saiu de R\$ 6,2 mil para 2,7 mil (-56%); e o NPK (nitrogênio, fósforo e potássio) de R\$ 6,9 mil para R\$ 2,9 mil (-58%).

Em nota, a associação informou que o movimento de redução do dólar impacta diretamente no preço de importação de insumos para a produção de soja e milho, como no caso de fertilizantes. Porém, o novo anúncio de aumento da taxa de juros americana pode impactar no movimento dos investidores na Bolsa de Valores e provocar modificações no câmbio.

O outro lado

Por outro lado, existem fatores que podem impulsionar o preço. Ainda conforme a Aprosoja, a redução na despesa de custo das lavouras como reflexo das tensões do mar Negro e efeitos climáticos na safra americana podem garantir uma maior demanda pela produção brasileira de soja e milho, que deve ser impulsionada por um custo de produção reduzido.

Na visão do economista do Sindicato Rural de Campo Grande, Stanley Barbosa, o momento pode não ser oportuno.

“Considero que a queda do dólar pode ser ruim ou benéfica ao produtor rural, mas depende do momento e conjuntura do mercado. Neste momento, não é ideal, já estamos sendo penalizados internamente. Mesmo que o produtor rural aproveite o momento para adquirir insumos, poderá incorrer em novas quedas e, conseqüentemente, mais prejuízos. O que o mercado busca agora é entender para onde vai esse dólar, só assim será possível pensar em um planejamento adequado para a próxima safra”, destacou.

Ele lembra ainda que, desde o início de junho, o dólar vem apresentando uma tendência de queda que está preocupando muito o setor agropecuário.



Agricultor Álvaro Henrique, em propriedade de Ponta Porã

Arquivo pessoal

Reflexo econômico

O professor do curso de Economia da UFGD (Universidade Federal da Grande Dourados), Enrique Duarte Romero, avalia o cenário de maneira positiva. “Isso permitirá o barateamento dos custos de produção, porque serão produzidos a um custo menor do que estavam quando da desvalorização da nossa moeda, o real. O agro, por exemplo, teve o maior Plano Safra, que são créditos acessíveis para o setor, até mesmo

para o pequeno agricultor. Já os consumidores tendem a ganhar com preços estáveis e previsíveis, isso permite uma expectativa melhor. Na economia, expectativas positivas são muito relevantes, porque possibilitam mais investimentos”, explica.

O economista Eugênio Pavão complementa que a queda da moeda americana traz boas notícias para o controle da inflação brasileira. Produtos importados

como insumos, grãos, remédios e trigo, a exemplo, são prováveis de sofrerem queda nos preços por terem componentes importados. “Para o final do ano, a expectativa é de crescimento do consumo graças à queda da inadimplência (renegociações) e crescimento do PIB. Pelo lado da política fiscal, o aumento das importações vai reduzir o superávit comercial do Brasil”, avalia o especialista.

Agronegócio e PIB

O setor do agronegócio movimentado pelo menos 24,5% de toda a economia brasileira, conforme dados levantados pelo Cepea (Centro de Estudos Avançados em Economia Aplicada – Esalq/USP), em parceria com a CNA (Confederação da Agricultura e Pecuária do Brasil).

De acordo com o levantamento, somente no primeiro trimestre de 2023, o PIB do agronegócio brasileiro apresentou avanço de 0,19%. No ramo agrícola, o avanço foi de 0,66%, partindo do segmento primário da agroindústria e agrosserviços – o setor de insumos recuou, pressionado pela desvalorização dos fertilizantes e defensivos. Produtos como algodão, café, tomate, milho, soja, trigo, cana, cacau, banana e batata sofreram queda nos preços, ao passo que o crescimento foi sustentado pela expectativa de uma safra recorde de grãos no campo e de maiores produções no cultivo de café e cana-de-açúcar.

Já o ramo pecuário sofreu queda, representando -1,09% e sob influência de baixas observadas em todos os quatro segmentos – insumos, primário-agropecuária, agroindústria e serviços. No caso dos insumos,

caíram de maneira drástica, o milho caiu mais de 50%”, avalia o agricultor.

Histórico do dólar

O dólar iniciou o ano em alta. No dia 2 de janeiro, a moeda norte-americana encerrou o dia a R\$ 5,35, representando uma elevação de 1,51%. Até o momento, de janeiro a julho, contabiliza 69 aumentos. Desde o começo do ano, somente em

por exemplo, o desempenho negativo foi impactado, sobretudo, pelos menores preços das rações e dos medicamentos veterinários. Para o segmento primário pecuário, a retração ocorreu pelo menor valor bruto da produção esperado para o ano, mesmo em um cenário de certo alívio dos custos com insumos.

A queda do valor da produção refletiu os menores preços de bovinos e aves de corte, uma vez que se projeta a expansão de produção para todas as atividades pecuárias acompanhadas – exceto o leite. Na agroindústria pecuária, apesar da maior produção estimada de carnes para o ano, o PIB também foi pressionado pelo comportamento desfavorável dos preços da carne bovina e dos couros bovinos.

Em contrapartida, o que favoreceu a projeção crescente do PIB no segmento de agronegócio foi a redução dos preços de fertilizantes e defensivos frente a 2022. Na indústria, o PIB cresceu devido a uma redução de custos dos insumos, tendo em vista que a produção industrial registrou queda modesta e os preços dos produtos, que também caíram – com destaque para o etanol, madeira e café industrializado.

janeiro e julho que o dólar permaneceu por quatro dias em elevação. Por outro lado, a primeira queda ocorreu logo no dia 5 de janeiro, quando saiu de R\$ 5,45 do dia anterior e voltou para R\$ 5,35 (1,85%). Ao todo, já foram 73 retrações. Em março, a moeda chegou a manter queda por seis dias seguidos; depois, em maio e junho, foram cinco dias consecutivos de queda.

Taxa

Juros médios dos bancos caem para 44,6% ao ano

Andreia Verdélio
Agência Brasil

Pela primeira vez no ano, a taxa média de juros das concessões de crédito livre teve queda e passou de 45,4% para 44,6% ao ano em junho, redução de 0,8 pp (ponto percentual) no mês. Em 12 meses, entretanto, a alta nos juros médios é de 5,6 pontos percentuais, segundo a publicação Estatísticas Monetárias e de Crédito, divulgada na quinta-feira (27), em Brasília, pelo BC (Banco Central).

Nas novas contratações para empresas, a taxa média do crédito ficou em 23,1% ao ano, queda de 0,7 pp no mês e com alta de 0,5 pp em 12 meses. Nas contratações com as famílias, a taxa média de juros atingiu 59,1% ao ano, redução de 0,8 pp no mês e alta de 7,6 pp em 12 meses.

No crédito livre, os bancos têm autonomia para emprestar o dinheiro captado no mercado e definir as taxas de juros cobradas dos clientes. Já o crédito direcionado – que tem regras definidas pelo governo – é destinado basicamente aos setores habitacional, rural, de infraestrutura e ao microcrédito.

No caso do crédito direcionado, a taxa para pessoas físicas ficou em 12% ao ano em junho, com variação negativa de 0,1 pp em relação ao mês anterior e alta de 1,6 pp em 12 meses. Para empresas, a taxa caiu 1,4 pp no mês e teve variação para cima de 0,1 pp em 12 meses, indo para 11,9% ao ano. Assim, a taxa média no crédito direcionado ficou em 12% ao ano, redução de 0,4 pp no mês e alta de 1,3 pp em 12 meses.

Juros

O comportamento dos juros bancários médios ocorre em um momento em que a expectativa do mercado financeiro é de redução da taxa básica de juros da economia, a Selic. Ela está em seu maior nível desde janeiro de 2017 – em 13,75% ao ano –, definida pelo Copom (Comitê de Política Monetária).

Em março de 2021, o BC iniciou um ciclo de aperto monetário, em meio à alta dos preços de alimentos, de energia e de combustíveis. Na semana que vem, dias 1º e 2 de agosto, o Copom realiza a quinta reunião do ano para definir a Selic e o mercado espera uma redução de, pelo menos, 0,25 pp. Até o fim do ano a previsão é que a Selic caia para 12%.

Com isso, a taxa de captação dos bancos (o quanto é pago pelo crédito) vem

recuando. Desde abril, ela está em queda e ficou em 11,5% em junho. A Selic é o principal instrumento usado pelo BC para alcançar a meta de inflação. Em junho, houve deflação no país, ou seja, um recuo nos preços na comparação com maio.

O IPCA – a inflação oficial do país – ficou negativo em 0,08%, segundo o IBGE (Instituto Brasileiro de Geografia e Estatística). Foi o quarto mês seguido em que a inflação perdeu força. Em maio, o IPCA foi de 0,23%.

No ano, o índice soma 2,87% e, nos últimos 12 meses, 3,16%, abaixo dos 3,94% observados nos 12 meses imediatamente anteriores e seguindo a tendência de queda apresentada desde junho de 2022, quando o índice estava em 11,89%. Com a inflação em baixa, a decisão de manutenção da Selic é alvo de críticas do governo federal, já que os efeitos do aperto monetário são sentidos no encarecimento do crédito e na desaceleração da economia.

A ata da última reunião do Copom, em junho, informa que a “avaliação predominante” manifestada pelos integrantes do colegiado foi de uma expectativa de maior confiança para uma queda da taxa de juros a partir de agosto.

A elevação da taxa básica ajuda a controlar a inflação porque causa de reflexos nos preços, já que juros mais altos encarecem o crédito e estimulam a poupança, contendo a demanda aquecida.

Cartão de crédito

Para pessoas físicas, as taxas do cartão de crédito tiveram redução de 1,8 pp no mês, mas com alta de 25,5 pp em 12 meses, alcançando 104,2% ao ano.

No crédito rotativo – tomado pelo consumidor quando paga menos que o valor integral da fatura do cartão e dura 30 dias – houve queda de 16,7 pontos percentuais de maio para junho e aumento de 66,9 pp em 12 meses, indo para 437,3% ao ano. Após os 30 dias, as instituições financeiras parcelam a dívida. Nesse caso do cartão parcelado, os juros subiram 1,9 pp no mês e registraram alta de 22,9 pp em 12 meses, indo para 196,1% ao ano.

Já no cheque especial houve alta de 2,9 pp no mês e de 4,4 pp em 12 meses, chegando a 133,6% ao ano. A taxa do crédito consignado teve aumento de 0,1 pp no mês e de 1,2 pp em 12 meses (25,9% ao ano). No caso do crédito pessoal não consignado, os juros caíram 0,3 pp no mês de junho e apresentaram crescimento de 3,8 pp em 12 meses (91,2% ao ano).

Marcello Casal Jr./Agência Brasil



Financiamento

Em MS, 2,1 mil imóveis farão parte do Minha Casa Minha Vida

Prefeitura já está analisando quatro propostas para participar do programa

Suzi Jarde e Julisandy Ferreira

Mato Grosso do Sul terá 2.132 novas moradias inclusas no programa MCMV (Minha Casa Minha Vida). Os dados são do Ministério das Cidades, que divulgou três portarias formalizando a abertura de procedimento.

A meta inicial de contratação para o Mato Grosso do Sul, nas linhas subsidiadas do programa, no ano de 2023 é de: 912 unidades habitacionais em áreas rurais; Urbana: 1.070 unidades habitacionais via FAR (Fundo de Arrendamento Residencial) e 150 na modalidade entidades.

Segundo o diretor-adjunto da Amhasf (Agência Municipal de Habitação e Assuntos Fundiários), Claudio Marques, quatro propostas já estão sendo analisadas pela prefeitura de Campo Grande para participarem do MCMV, de acordo com cada grupo do programa.

“A prefeitura de Campo Grande já apresentou quatro propostas que estão em análise, para captação dos grupos. Um que é quem ganha até R\$ 2.640, são apartamentos, nós propomos mais de 300 unidades que já estão

na Caixa sendo avaliado e aguardando autorização do ministério”, enfatiza.

O diretor da Agência de Habitação ainda detalha outros grupos que podem ser beneficiados pelo programa, inclusive por usar o FGTS (Fundo de Garantia do Tempo de Serviço) e finaliza comentando que novas propostas já aguardam, assim que novas cotas forem liberadas pelo programa de habitação.

“Temos empreendimentos também dentro do Minha Casa Minha Vida pelo FGTS, que é o público com até cinco salários, que também está em análise na Caixa para aprovação. Temos dois empreendimentos com 488 apartamentos. E estamos aguardando sair novas cotas, para que possamos implementar novas propostas. Campo Grande hoje tem, em avaliação na Caixa, seis empreendimentos pra viabilidade, dentro do Minha Casa Minha Vida.”

Para o CEO da empresa Engepar Construtora, Carlos Clementino Moreira Filho, a expectativa é que agora, com as regras do MCMV e com o atual governo, do qual se originou o programa,

isso aqueça o setor e haja mais investimentos.

“Eu tenho uma visão de que o segmento deve atrair o setor privado de mercado de capitais de longo prazo, mas há que se ter segurança para investidores desse tipo. Isso se obteria utilizando o FGTS como um fundo garantidor e o mutuário tem que entender que se não pagar com regularidade não pode se manter como titular daquilo que não paga. E aí, após a entrega em devolução, respeitados seus direitos, o governo deve praticar a devida assistência social que deve ao cidadão em dificuldade” destaca.

Carlos Clementino ainda recorda uma experiência desagradável com as obras do programa. “As últimas obras do MCMV se atrasaram em meio a inadimplências inesperadas e, até hoje, nossa empresa não conseguiu receber por serviços prestados na extensão de prazos de contratos do início de 2018, com 1.350 unidades” relembra.

“Independentemente do que se pense sobre como fazer a política de habitação popular, o governo federal anterior errou na mão. Ao se opor abertamente, simplesmente não liberava recursos previstos para as medições mensais das obras em andamento do MCMV. Nenhum dos muitos planos econômicos no Brasil agiu assim, prejudicando a própria obra plena de subsídios, isenções e prioridades institucionais”, finalizou o CEO da Engepar.

Entenda o programa

O Minha Casa Minha Vida é o atual programa habitacional do governo federal, que substituiu o antigo programa Casa Verde e Amarela. Seu principal objetivo é subsidiar a compra da casa ou apartamento próprio para famílias com renda de até R\$ 8.000. O grande diferencial do programa está nas taxas de juros mais baixas para todo Brasil.

O programa é uma iniciativa do governo federal, que oferece condições atrativas para o financiamento de moradias nas áreas urbanas para famílias de baixa renda. Em parceria com Estados, municípios, empresas e entidades sem fins lucrativos, o Minha Casa Minha Vida tornou possível o sonho da casa própria para milhares de famílias brasileiras.

Para participar, é preciso fazer o cadastro por meio dos programas disponíveis de financiamentos da Agehab (Agência de Habitação Popular do Estado de Mato Grosso do Sul), MCMV (Minha Casa Minha Vida) e Amhab (Autarquia Municipal de Habitação) e cadastrar os dados pessoais no sistema de Inscrição Com-

partilhada da casa própria ou procurar a Assistência Social da Prefeitura. Após optar pelo financiamento no site, o interessado deverá procurar a prefeitura, para oficializar a inscrição.

Para realizar a inscrição é preciso ter em mãos certidão de nascimento, RG, CPF, comprovante de rendimento, CTPS, holerite, CID – caso você ou dependente da família possua deficiência e/ou doenças crônicas incapacitantes ao trabalho (declaração ou atestado cedido pelo médico), comprovante de residência atualizado, certidão de nascimento dos filhos e, caso seja casado, RG e CPF do cônjuge.

Em julho de 2023 entraram em vigor novas regras do programa, que visam aumentar o subsídio para aquisição de imóveis e reduzem a taxa de juros para famílias de baixa renda nas faixas 1 e 2 do programa. O subsídio para famílias de baixa renda – com renda mensal de até R\$ 2.640 (faixa 1) e até R\$ 4,4 mil (faixa 2) –, passou de R\$ 47 mil para até R\$ 55 mil. O subsídio é um desconto aplicado conforme

a renda da família e a localização do imóvel.

Agora, o teto dos imóveis para as faixas 1 e 2 do programa será de R\$ 264 mil para os municípios com população de 750 mil habitantes ou mais; R\$ 250 mil para as cidades com população entre 300 mil e 750 mil habitantes; R\$ 230 mil para os que têm população entre 100 mil e 300 mil habitantes; e R\$ 200 mil para cidades com população inferior a 100 mil habitantes.

Também foi ampliado o valor máximo do imóvel por faixa de renda. Assim, para famílias com renda entre R\$ 4,4 mil e R\$ 8 mil (faixa 3), o valor máximo do imóvel passou de R\$ 264 mil para até R\$ 350 mil, em todos os Estados. A estimativa é de que a medida traga um incremento de 57 mil novas contratações na faixa 3, das quais 40 mil ainda neste ano.

Outra mudança são os juros cobrados de famílias com renda mensal de até R\$ 2 mil, que cairam de 4,25% ao ano para 4%, nas regiões Norte e Nordeste; e de 4,5% para 4,25% ao ano nas regiões Sul, Sudeste e Centro-Oeste.

LOTÉRIAS

Mega Sena (Nº 2615)

05 | 07 | 22 | 23 | 41 | 59

Quina (Nº 6200)

14 | 17 | 34 | 49 | 77

Dupla Sena (Nº 2546)

1º Sorteio: 08 | 14 | 15 | 31 | 39 | 46
2º Sorteio: 02 | 07 | 08 | 23 | 32 | 41

Dia de Sorte (Nº 789)

01 | 03 | 04 | 11 | 15 | 19 | 28

Timemania (Nº 1968)

04 | 26 | 47 | 48 | 49 | 68 | 76

Lotofácil (Nº 2874)

01 | 03 | 04 | 06 | 07
09 | 10 | 11 | 12 | 13
17 | 18 | 19 | 20 | 23

Rateio

LOTOMANIA

(Concurso nº 2499) (Sorteio realizado 26/07/2023)

00 | 02 | 05 | 06 | 21
28 | 33 | 34 | 37 | 44
53 | 61 | 65 | 68 | 78
80 | 86 | 89 | 90 | 92

FAIXA DE PREMIAÇÃO	NÚMERO DE GANHADORES	VALOR DO PRÊMIO (R\$)
20 acertos	0	0,00
19 acertos	4	60.916,10
18 acertos	48	3.172,71
17 acertos	510	298,60
16 acertos	3064	49,70
15 acertos	14137	10,77

ESTIMATIVA PARA O PRÓXIMO CONCURSO - R\$ 4.800.000,00

Lotofácil

(Sorteio realizado 26/07/2023) (Concurso nº 2873)

01 | 06 | 07 | 08 | 10
12 | 14 | 15 | 16 | 18
21 | 22 | 23 | 24 | 25

FAIXA DE PREMIAÇÃO	NÚMERO DE GANHADORES	VALOR DO PRÊMIO (R\$)
15 acertos	2	857.039,64
14 acertos	160	2.246,28
13 acertos	6502	30,00
12 acertos	85962	12,00
11 acertos	498445	6,00

ESTIMATIVA PARA O PRÓXIMO CONCURSO - R\$ 1.700.000,00

Quina

(Sorteio realizado 26/07/2023) (Concurso nº 6199)

15 | 36 | 56 | 61 | 68

FAIXA DE PREMIAÇÃO	NÚMERO DE GANHADORES	VALOR DO PRÊMIO (R\$)
QUINA	0	0,00
QUADRA	21	17.623,93
TERNO	2.676	131,71
DUQUE	74.618	4,72

ESTIMATIVA PARA O PRÓXIMO CONCURSO - R\$ 3.300.000,00

*Textos e números atualizados nesta tabela não são de responsabilidade do jornal O Estado. Confira seus números da loteria direto no site da caixa. (Aqui não é o site oficial da caixa e pode ocorrer erros) Fonte: https://loterias.caixa.gov.br/

O outro lado

Se por um lado o sonho de ter a casa própria ganha um incentivo com as novas regras do Minha Casa Minha Vida, por outro lado, profissionais do setor imobiliário contam como tem sido a experiência e expectativa, frente ao programa.

“Estamos migrando, pois aquele perfil do cliente que era o que ganhava R\$ 3 mil, R\$ 2,5

já não se enquadra mais. Então, estamos migrando pra um cliente que ganha R\$ 7 mil, pra acertar um de R\$ 5 mil. Porque esta é a grande realidade. Hoje, quem ganha salário-mínimo, até mesmo com a renda já está difícil” explica o corretor Wilson Ferreira.

Ainda segundo o profissional, apesar das dificuldades enfren-

tadas no setor, existem pessoas interessadas em adquirir seu próprio imóvel.

“Isso não vai parar. Porque tem bastante gente com dinheiro em Campo Grande também, mas que a gente acaba sentindo, isso é geral. Então, isso já vem de um longo tempo, pois o Minha Casa Minha Vida se atualiza e o valor sobe, mas com a renda

ficando cada vez menor fica mais difícil. Porém, acaba que tem gente ainda para conseguir comprar, tem gente interessada. Tem os que o pai e a mãe ajudam, tem as pessoas que se programam, pois juntam a entrada ali, aqui, mudam de emprego ou fazem declaração do Imposto de Renda, algo que é muito interessante.”

Mercado de trabalho

Brasil abre mais de 157 mil empregos formais em junho

Agência Brasil

O Brasil registrou um saldo positivo de 157.198 empregos com carteira assinada no mês de junho deste ano. No período, foram registradas 1.914.130 admissões e 1.756.932 desligamentos.

Os dados são do Novo Caged, Cadastro Geral de Empregados e Desempregados, divulgados na quinta-feira (27) pelo Minis-

tério do Trabalho e Emprego.

No acumulado do ano (janeiro/2023 a junho/2023), o saldo foi de 1.023.540 empregos, resultado de 11.908.777 admissões e 10.885.237 desligamentos.

Sectores

O maior crescimento do emprego em junho ocorreu no setor de serviços, com um saldo de 76.420 postos formais. A agropecuária foi o segundo maior

gerador de postos no mês, com 27.159 empregos gerados. A construção civil veio em seguida, gerando 20.953 postos, com destaque para obras de infraestrutura. O comércio registrou saldo de 20.554 postos e a indústria de 12.117 postos.

O ministro do Trabalho e Emprego, Luiz Marinho, disse que o desempenho do Caged faz parte das ações do governo para a retomada da economia. “Estamos

fazendo um esforço grande para a retomada do crescimento da economia, para gerar empregos de preferência de qualidade”.

Segundo Marinho, um item que está atrapalhando a geração de empregos no Brasil é a taxa de juros praticada no país. “Se não fosse essa inadequação esquizofrênica do comportamento dos juros no Brasil, nós poderíamos estar falando em 200 mil novos empregos em junho.”

Cotações

Moedas

DÓLAR	Compra	Venda	Var(%)
Dólar Comercial	R\$ 4,756	R\$ 4,757	0,656
Dólar Turismo	R\$ 4,8	R\$ 4,916	-0,0407
Euro	R\$ 5,204	R\$ 5,205	-0,6869
Libra Esterlina	R\$ 6,077	R\$ 6,077	-0,5401

Fonte: Infomoney

Investimentos

OURO (BM&F): R\$ 295,34
IBOVESPA (SP): 120.066,45 -2.493,93 (2,03%)↓

Indicadores Agropecuários

@Boi Gordo (rastreado)	R\$	233,50
@Vaca Gorda (rastreada)	R\$	212,00
Frango Congelado	R\$	5,87
Frango Resfriado	R\$	5,87
Suínos Carcaça Especial (kg)	R\$	9,30
Soja - Mercado Físico (sc 60kg)	R\$	127,00
Milho - Mercado Físico (sc 60 kg)	R\$	40,00

*Atualizado: 27/07

Fonte: noticiasagricolas.com.br

Poupança	TR diária (%)
Julho de 2023	Dia
22/07	0,3575 22/07 0,5000
23/07	0,3575 23/07 0,5000
24/07	0,3575 24/07 0,5000
25/07	0,3575 25/07 0,5000
26/07	0,3575 26/07 0,5000
27/07	0,3575 27/07 0,5000
28/07	0,3575 28/07 0,5000

Indexadores Financeiros

UFERMS (CG)	Dezembro	Janeiro	Varição
Valor em R\$	35,49	36,43	-
IPC (CG)	Novembro	Dezembro	Acum. Ano
Percentual de aumento	0,59%	1,54%	-
IPC-DI (FGV)	Novembro	Dezembro	Acum. Ano
Varição (%)	0,94%	1,07%	-
IPC (FIPE)	Novembro	Dezembro	Acum. Ano
Varição (%)	1,03%	0,79%	-
INCC-DI (FGV)	Novembro	Dezembro	Acum. Ano
Varição (%)	8,28%	8,81%	-
IGP-DI (FGV)	Novembro	Dezembro	Acum. Ano
Varição (%)	2,64%	0,76%	-
IGP-M (FGV)	Novembro	Dezembro	Acum. Ano
Varição (%)	3,28%	0,96%	-
INPC (IBGE)	Outubro	Novembro	Acum. Ano
Varição (%)	0,89%	0,95%	-
IPCA (IBGE)	Outubro	Novembro	Acum. Ano
Varição (%)	-0,86%	0,89%	-
TR Mensal (Bacen)	Dezembro	Janeiro	Acum. Ano
Varição (%)	0,0000	0,0000	0,0000%
TJLP	Janeiro	Março	Acum. Ano
Valor mensal (%)	4,39%	4,39%	-
UAM - MS	Dezembro	Janeiro	Varição
Valor em R\$	4,8503	4,9783	-
Taxa SELIC	Novembro	Dezembro	Acum. Ano
Varição (%)	0,1573%	0,1730%	-
CUB (Sinduscon)	Outubro	Novembro	Acum. Ano
Varição no período (%)	1,47%	1,14%	-
POUPANÇA	Novembro	Dezembro	Varição
Varição (%)	0,5000%	0,5000%	00000

Previdência Social

- Salário de benefício mínimo: R\$ 1.320,00
- Salário de benefício máximo: R\$ 7.507,49
- Renda mensal vitalícia: R\$ 1.320,00
- Salário família por filho de até 14 anos: R\$ 59,82 para o segurado com remuneração mensal não superior a R\$ 1.754,18
- Benefícios a idosos e portadores de deficiência: R\$ 1.754,18

Atendendo ao art. 28 da Reforma da Previdência, foi publicada a Portaria Interministerial MPS/MF Nº 26, a qual estabeleceu as faixas de salário de contribuição e respectivos percentuais da tabela de INSS, válida a partir de 01 DE MAIO DE 2023, conforme abaixo:

Salário de Contribuição (R\$)	Alíquota INSS	Alíquota Efetiva
até R\$ 1.320,00	7,5%	7,5%
de R\$ 1.320,00 até R\$ 2.571,29	9%	7,5% a 8,25%
de R\$ 2.571,30 e R\$ 3.856,94	12%	8,25% a 9,5%
de R\$ 3.856,95 e R\$ 7.507,49	14%	9,5% a 11,68%

Nota: Embora a tabela apresente percentuais que variam de 7,5% a 14%, considerando o desconto progressivo, a ALÍQUOTA EFETIVA de desconto não irá ultrapassar os 11,68%.

Imposto de Renda Retido na Fonte

Descontos	Base de Cálculo Mensal (R\$)	Alíquota (%)	A deduzir (R\$)
Até R\$ 2.112,00	Isento	-	-
De R\$ 2.112,01 a R\$ 2.826,65	7,5%	R\$ 158,40	
De R\$ 2.826,66 a R\$ 3.751,05	15%	R\$ 370,40	
De R\$ 3.751,06 a R\$ 4.664,68	22,50%	R\$ 651,73	
Acima de R\$ R\$ 4.664,68	27,50%	R\$ 884,96	

1) O desconto por dependente é de R\$ 189,59.

Tempo

NO ESTADO



Cidades	Min.	Máx.
Campo Grande	18°	31°
Dourados	17°	28°
Corumbá	20°	31°
Maracaju	17°	29°
Ponta Porã	16°	26°
Três Lagoas	20°	32°
Mundo Novo	18°	29°

CAMPO GRANDE
Sol e aumento de nuvens de manhã. Pancadas de chuva à tarde. A noite o tempo fica aberto.

Umidade relativa do ar
mín.: 19% máx.: 43%

NO BRASIL

Cidades	Min	Máx.
Cuiabá	19°	36°
São Paulo	16°	27°
Brasília	14°	27°
Rio de Janeiro	18°	30°

Fonte: climatempo.com.br

Copa do Mundo

Thais Magalhães/CFB



Delegação brasileira fez ontem (27) a foto oficial para a Copa do Mundo 2023



Pra ficar bem na foto

Vitória neste sábado, diante das algozes de 2019, classifica as brasileiras por antecipação

Folhapress

O Brasil encara a França neste sábado (29), às 6h (de MS), no estádio Suncorp, em Brisbane, na Austrália. A partida é válida pela segunda rodada do grupo E e as canarinhas vão em busca de sua primeira vitória contra as francesas, já que, em 11 jogos com as europeias, perdeu seis e empatou cinco.

Depois da ótima estreia contra o Panamá, a seleção chega com confiança para o duelo. Se bater a França, as brasileiras poderão conseguir, de forma antecipada, a tão son-

hada classificação às oitavas de final do torneio. No outro jogo do grupo F, Panamá e Jamaica jogam na sequência, às 8h30, em Perth, também em solo australiano.

A seleção brasileira realizou na quinta-feira, o penúltimo treino antes do jogo com a França, um dos mais aguardados desta fase de grupos do Mundial. O treinamento aconteceu no CT Moreton Bay, na Austrália.

Mais uma vez, a técnica Pia Sundhage permitiu que a imprensa acompanhasse apenas o aquecimento do treinamento, que durou por volta de 15 mi-

nutos. “O jogo contra a França é sempre muito duro, é uma seleção muito qualificada. Todo jogo que temos contra elas exige muito da parte física, então é algo que trabalhamos bastante até aqui, e a gente pôde mostrar contra o Panamá que estamos bem”, disse Debinha.

“Vou entrar dentro de campo e dar o meu melhor. Meu objetivo é ajudar a equipe, e quem sabe desta vez a gente saia com a vitória”, acrescenta a atacante. “O time está muito confiante. Sabemos que é uma seleção muito boa, que tem alguns desfalques. Claro que dá uma esperança para nós, então

se a gente continuar fazendo o nosso melhor e colocando em campo o que a Pia vem nos pedindo, temos totais condições de sair com a vitória”, completa a brasileira.

Sem clima de revanche

Depois de fazer sua estreia em uma partida de Copa contra o Panamá, a goleira Leticia Izidor falou sobre o duelo contra a França, que costuma ser uma pedra do caminho da seleção feminina. As brasileiras tentarão quebrar o tabu de nunca terem vencido as adversárias em partidas oficiais.

Apesar das francesas terem

eliminado a equipe na Copa do Mundo de 2019, a jogadora de 28 anos afirmou que vê o embate atual pela fase de grupos como distinto do anterior. “A gente está pensando muito neste momento, porque é um cenário diferente, não é umas oitavas de final, onde tem chance de eliminação. Mas com certeza é o jogo mais importante da chave, porque a gente pode concretizar nossa classificação no segundo jogo, sendo o mais difícil”, concluiu.

Conhecida como Lelé, ela falou sobre a oportunidade de ser titular do Brasil. A atleta do Corinthians avaliou sua traje-

tória na seleção e destacou sua evolução sobre o comando de Pia Sundhage, que deu a chance de Lelé jogar depois de dois Mundiais no banco.

“A Leticia de hoje é uma Leticia madura, que evoluiu bastante, que passou por duas Copas do Mundo e entendeu o cenário. Só que hoje o ambiente também é diferente. O que a gente vem construindo ao longo desses anos com a Pia também foi importante para mim, para o meu crescimento, e para hoje eu chegar e realmente estar pronta para disputar uma Copa do Mundo”, disse. (Com Gazeta Esportiva)

Ficha técnica Copa do Mundo 2023 - 1ª fase

FRANÇA

Peyraud-Magnin; Lakrar, Renard (Elsa de Almeida), Casciaro e Karchaoui; Ceyron, Toletti e Majri; Diant, Le Sommer e Matéo. Técnico: Hervé Renard.

BRASIL

Lelé; Antonia, Lauren, Rafaelle e Tamires; Ary Borges, Karolin, Luana e Adriana; Bia Zaneratto e Debinha. Técnica: Pia Sundhage.

Data: 29/julho

Horário: 6h (de MS)

Local: Estádio Brisbane, em Brisbane (AUS)

Árbitro: Kate Jacewicz (AUS)

Estrelas mundiais sofrem com lesões e ainda não embalam

João Victor Miranda
UOL/Folhapress

Sam Kerr, Marta, Alexia Putellas e Wendie Renard. O que elas têm em comum? Além de serem algumas das principais jogadoras da Copa do Mundo Feminina, começaram o torneio em baixa por causa de problemas físicos.

Desfalques

Capitã e maior artilheira da história da seleção australiana, Sam Kerr nem estreou. A atacante de 29 anos, que defende o Chelsea, sentiu uma lesão

no tornozelo em uma sessão de treinos e só deve voltar no terceiro jogo das coanfitriãs.

Marta, maior artilheira da história dos Mundiais, jogou pouco mais de 20 minutos. Na semana antes do primeiro jogo do Brasil – vitória sobre o Panamá por 4 a 0 –, ela se recuperou de um edema na coxa. Assim, Pia Sundhage optou por deixar a camisa 10 no banco.

Assim como Marta, a espanhola Alexia Putellas, eleita melhor jogadora do mundo pela Fifa nos últimos dois anos, estreou no banco de reservas. A camisa 11 da Espanha

rompeu o ligamento cruzado anterior do joelho esquerdo em 2022, mas conseguiu se recuperar a tempo da Copa. Ainda sem condições ideais de jogo, ela participou dos dois jogos da Espanha, mas ainda não marcou. Putellas entrou no segundo tempo da vitória sobre a Costa Rica por 3 a 0. Já na vitória por 5 a 0 sobre a Zâmbia ela foi titular e deu uma assistência, mas deixou o campo no intervalo.

A zagueira Wendie Renard, capitã da França, jogou os 90 minutos do empate contra a Jamaica, mas sentiu nova-

mente um problema que já a incomodava antes do Mundial. Após a partida, ela reclamou de dores na panturrilha e foi submetida a exames. Desde então, ela tem feito treinos à parte para fortalecer o local, e é dúvida para o confronto contra a seleção brasileira.

Próximas partidas

- 28/7 (Sexta-feira)**
- 7h - China x Haiti - grupo D
- 29/7 (Sábado)**
- 3h30 - Suécia x Itália - grupo G
- 6h - França x Brasil - grupo F

Asisat Oshoala é a primeira africana a marcar em três edições da Copa Feminina

Favoritas tropeçam na rodada



A última rodada do grupo B da Copa Feminina promete uma briga acirrada pelas duas vagas nas oitavas de final. Ontem (27), a Austrália teve em suas mãos a oportunidade de se classificar de forma antecipada, mas perdeu de virada para a Nigéria, por 3 a 2, e caiu para a terceira posição da chave.

Neste momento, Nigéria e Canadá lideram o grupo, empatadas com quatro pontos. A seleção africana, no entanto, está à frente, pois tem um gol pró a mais do que as canadenses.

Os critérios de desempate da competição são, em ordem: saldo de gols; gols pró; confronto direto; cartões amarelos e vermelhos; em caso de persistência no empate, haverá um sorteio.

As australianas aparecem em terceiro, com três. Somente a Irlanda ainda não pontuou e já não tem mais chance de avançar ao mata-mata, o que deve facilitar a

vida da Nigéria.

Na última rodada, enquanto as anfitriãs terão um jogo de vida ou morte com as canadenses, as nigerianas vão encarar uma equipe já sem aspirações no Mundial. Sem falar que as irlandesas nem sequer marcaram um gol na competição.

O cenário fez as 50 mil pessoas que lotaram o Suncorp Stadium deixarem o estádio com o receio de dar um adeus precoce à Copa. Antes de a bola rolar, a torcida já estava preocupada com a ausência da capitã Sam Kerr, que sofreu lesão na panturrilha e ficou fora da partida.

No primeiro tempo, as australianas pareciam que não estavam sentindo falta da líder. Embora não tenham finalizado muito ao gol, tiveram o controle da posse de bola, rondaram a grande área nigeriana e deixaram a impressão de que o gol era questão de tempo.

Demorou, mas o placar foi

aberto aos 46 minutos, com Egmond. A festa da torcida da casa, no entanto, durou pouco. No último minuto de acréscimo da etapa inicial, aos 51, Kanu empatou.

O empate deixou as nigerianas confiantes para a segunda etapa, ao mesmo tempo que também abalou as donas da casa.

Num intervalo de sete minutos, a Nigéria aproveitou e virou o jogo. Primeiro, Ohale marcou aos 20. Depois, aos 27, Asisat Oshoala fez o terceiro.

Antes do fim, houve tempo, ainda, para Kennedy descontar, após cobrança de escanteio no décimo minuto dos 11 de acréscimos.

Estadunidenses empatam

Favorita ao título e atual bicampeã, a seleção dos Estados Unidos vai entrar em campo contra Portugal, na última rodada do grupo E, precisando de um resultado para se classificar na Copa.

A equipe empatou em 1 a 1 com a Holanda, na noite de quarta-feira (26), no Wellington Regional Stadium, na Nova Zelândia. Os dois times estão agora com quatro pontos e dividem a primeira colocação.

Em terceiro, aparece Portugal. Estreantes na competição, as portuguesas conquistaram, nesta quinta, a primeira vitória no torneio, com 2 a 0 sobre o Vietnã, no Waikato Stadium, em Hamilton, Nova Zelândia.

AUTORIZADA
intelbras

PROJETO PARA APROVAÇÃO JUNTO À ENERGISA

Santana Eletro Engenharia
Rua Alexandre Fleming, 275 - Vila Bandeirante - Campo Grande/MS

ENERGIA SOLAR INTELBRAS

SOLUÇÕES PARA VOCÊ ECONOMIZAR, CONTRIBUINDO PARA UM FUTURO SUSTENTÁVEL

EQUIPAMENTOS E INSTALAÇÕES

3047 8000 | 99283 2992
@santanaeletroengenharia

Foto: Divulgação/Internet

Panorama Esportivo

Inscrição aos Jogos Abertos vai até segunda

As inscrições para a 44ª edição dos Jogos Abertos de Campo Grande terminam na segunda-feira (31). Serão disputadas 15 modalidades: natação, judô, ciclismo, badminton, futsal, handebol, voleibol, basquetebol, basquetebol 3x3, vôlei de praia, beach tênis, futevôlei, atletismo, tênis de mesa e xadrez. As inscrições devem ser entregues no ginásio Guanandizão, localizado na Travessa do Touro, 130, Vila Nhá Nhá. O atleta deverá fazer a entrega de 1 kg de alimento não perecível. Para mais informações, o interessado pode acessar o endereço eletrônico www.campogrande.ms.gov.br/funesp ou entrar em contato no telefone: (67) 3314-3526. (Com Funesp)

COB define premiação para Paris 2024

O COB (Comitê Olímpico do Brasil) definiu as premiações em dinheiro para os atletas que conquistarem medalhas nos Jogos Olímpicos Paris 2024 e nos Jogos Olímpicos de Inverno Milão-Cortina 2026. E os valores estão aproximadamente 40% mais altos com relação aos praticados no último ciclo olímpico. O Programa Medalha divide os atletas em três grupos: provas individuais (um atleta), provas em grupo (dois a seis atletas) e provas coletiva (sete ou mais atletas). Assim, cada um deles tem um valor específico de premiação. Os valores são: Individual – Ouro – R\$ 350 mil, Prata – R\$ 210 mil e Bronze – R\$ 140 mil; Grupo – Ouro – R\$ 700 mil, Prata – R\$ 420 mil e Bronze – R\$ 280 mil; Coletiva – Ouro – R\$ 1,05 milhão, Prata – R\$ 630 mil e Bronze – R\$ 420 mil. (Do COB)

Cruzeiro contrata atacante ex-Palmeiras

O Cruzeiro anunciou ontem (27) o atacante Rafael Elias, que estava emprestado pelo Palmeiras ao Baniyas, dos Emirados Árabes Unidos, e assinou contrato de três anos com o clube, com vínculo até o fim de 2026. O Palmeiras, por ter sido o clube que o revelou, ficará com um percentual dos direitos econômicos do atleta e, assim, pode lucrar em uma futura venda. “Muito feliz de estar vestindo essa camisa, de um clube gigante do Brasil. Deus sabe que eu batalhei, nesses últimos tempos, para chegar aqui. É uma oportunidade que eu não tenho palavras para descrever. Espero estar apto o mais rápido possível para ajudar meus companheiros dentro de campo”, disse Rafael, em entrevista ao canal do Cruzeiro. (Da Gazeta Esportiva)

Veja na TV

Às 20h30, no SporTV, Sport x CRB, pelo Campeonato Brasileiro da Série B



Rafael Bandeira/ Sport Club do Recife

Série B

18h – Ceará x Ituano – SporTV

Copa do Mundo

7h – China x Haiti – YouTube/Twitch, Globoplay e SporTV

Argentino

15h15 – Unión de Santa Fe x Defensa y Justicia – Star+

Brasileiro Sub-20

14h – Corinthians x Grêmio (Quartas de final) – SporTV

Esportes Aquáticos

7h – Mundial - Natação – (Finais) – SporTV
20h20 – Mundial – Natação – Eliminatórias – SporTV

Futsal

20h – LNF: Blumenau x Foz Cataratas – YouTube e NSports

Esportes a Motor

7h30 – Fórmula 1: GP da Bélgica (treino livre 1) – BandSports
9h – Fórmula 3: GP da Bélgica (classificação) – BandSports

10h – Fórmula 2: GP da Bélgica (classificação) – BandSports
11h – Fórmula 1: GP da Bélgica (classificação) – BandSports

Beisebol

20h – MLB: Rays x Astros – ESPN2 e Star+

SÁBADO (29)

Copa do Mundo

3h30 – Suécia x Itália – YouTube/Twitch

6h – Copa do Mundo: França x Brasil – Globo, Globoplay, YouTube/Twitch e SporTV

Esportes a Motor

4h – Fórmula 3: GP da Bélgica (sprint) – BandSports
6h – Fórmula 1: GP da Bélgica (treino livre 2) – BandSports

Rúgbi

5h30 – The Rugby Championship: Austrália x Nova Zelândia – ESPN2 e Star+

Fonte: ondeassistir.net.br

Copa do Brasil

Gabigol e Bruno Henrique comemoram gol diante do Grêmio, em jogo da quarta-feira

Sampaoli destaca espírito de semifinal em vitória fora de casa

Técnico rubro-negro valoriza comportamento da equipe diante do Grêmio

O treinador do Flamengo, Jorge Sampaoli, elogiou a personalidade de sua equipe, na vitória por 2 a 0 fora de casa sobre o Grêmio. O resultado da noite de quarta-feira (26), em Porto Alegre, deixou os cariocas próximos de mais uma final na Copa do Brasil.

“A diferença futebolística foi maior do que dois gols. O time jogou com espírito de semifinal. Jogou com a obrigação de ganhar como se fosse um mandante e superou amplamente o Grêmio”, destacou o treinador, que foi além. “Temos que valorizar o resultado, mas

não é tão significativo como a forma que a equipe jogou”, emendou o satisfeito Jorge Sampaoli.

Para o jogo de volta no Maracanã contra o Grêmio, o Flamengo poderá perder até por um gol de diferença que, ainda assim, garante a vaga na final da Copa do Brasil. A partida está marcada para 16 de agosto.

BH e Gabigol reeditam ‘Dragon Ball Z’

A assistência foi de Bruno Henrique e o gol foi de Gabigol. A vitória do Flamengo sobre o Grêmio, pelo jogo de ida da

semifinal da Copa do Brasil, ficou marcada pela reedição da dupla e a “fusão” animou a torcida.

O time rubro-negro abriu o placar em um lance em que Bruno Henrique recebeu pela esquerda, avançou e achou Gabigol na área. “Fuuusão”. Na comemoração, eles fizeram o gesto da “fusão”, em alusão ao anime “Dragon Ball Z”. No desenho, os personagens conseguem se unir em um só corpo, juntando forças.

A celebração se tornou um dos símbolos de títulos recentes e caiu nas graças

da torcida. Os rubro-negros agitaram as redes sociais. Gabigol publicou uma foto da comemoração com a hashtag “seremos felizes”. A página oficial do Flamengo também publicou uma foto da celebração.

A última assistência de Bruno Henrique para Gabigol tinha sido contra o Universidad Católica, em abril do ano passado, pela Libertadores. No duelo com o Grêmio, inclusive, Bruno Henrique chegou a 200 jogos com a camisa rubro-negra. (Com Alexandre Araújo, do UOL)

Suárez resolve ficar ao menos até o fim do ano

Marinho Saldanha

UOL/Folhapress

Luis Suárez viveu seu “Dia do Fico” no Grêmio. Após a “novela mexicana” citada por Renato Gaúcho, o técnico confirmou que o atacante permanecerá no Tricolor ao menos até o fim deste ano, mesmo tendo contrato até a conclusão de 2024. A sequência no Sul aconteceu pelo jogo duro do Tricolor e a proximidade do fechamento da janela, em 2 de agosto.

O que aconteceu

Suárez queria deixar o Grêmio e atuar ao lado de Lionel Messi no Inter Miami. Não foi possível por uma série de fatores, e ele resolveu, então, ficar. Primeiro porque a negociação que o time – cujo dono é David Beckham – abriu com o Grêmio não teve o desfecho esperado.

O Grêmio não abriu mão de uma oferta financeira importante, de aproximadamente 15 milhões de dólares (R\$ 70,9 milhões, na cotação atual). Não foi atendido nem de perto, e não

cedeu. E não há tempo para alongar as conversas, pois a janela de transferências está perto de fechar. A engenharia financeira para respeitar as regras da MLS que o time de Miami precisaria fazer também acarretaria tempo.

As dores no joelho direito que poderiam receber melhor tratamento nos Estados Unidos também foram alvo de conversas. O Grêmio prometeu dosar a participação do uruguaio, principalmente em jogos que obrigarem viagens mais longas. Suárez

seguirá o protocolo de tratamento e sempre será dúvida para os duelos. Antes de cada compromisso, irá conversar com Renato Gaúcho para decidir sua participação ou não.

Por fim, a conversa não fechou a porta para a interrupção do contrato, apenas atrasou tal situação.

No último bate-papo com o uruguaio, ficou estabelecido que o assunto será retomado em dezembro, quando, em teoria, ele teria mais um ano de vínculo pela frente.

Segundona

Sport Recife abre retorno diante do CRB-AL

Do site do clube

O elenco do Sport se reapresentou na quarta-feira (26), no CT José de Andrade Médicis, em preparação para enfrentar o CRB. O duelo está marcado para a noite desta sexta (28), às 20h30 (de MS), na Ilha do Retiro, no Recife (PE), pela 20ª rodada, a primeira do segundo turno do Brasileiro da Série B.

Depois de vencer o Sampaio Corrêa, o grupo rubro-negro retornou à capital pernambucana apenas na tarde da terça (25), por conta das condições climáticas para voo. Pela manhã, os atletas fizeram atividade em uma academia de São Luís.

Durante a preparação, o atacante Vagner Love projetou a sequência. “Quanto menos a gente errar, melhor, porque nos dá a possibilidade de vencer os jogos e irmos atrás do nosso objetivo. Mas não podemos fazer as coisas de qualquer maneira. Temos que manter o que temos feito de bom em busca dos três pontos”, afirmou o jogador.

Atualmente, o Sport figura no G4 da competição, dois pontos abaixo da liderança. Ao todo, na temporada, são 50 partidas, com 33 vitórias, dez empates e somente sete derrotas.

BRASILEIRÃO ▶ Série B

TIME	PG	J	V	E	D	GP	GC	SG
1 Vitória	37	19	12	1	6	29	15	14
2 Novorizontino	36	19	11	3	5	24	11	13
3 Vila Nova	35	19	10	5	4	22	8	14
4 Sport	35	19	10	5	4	29	17	12
5 Criciúma	34	19	10	4	5	21	12	9
6 Guarani	32	19	9	5	5	24	15	9
7 Mirassol	31	19	9	4	6	21	17	4
8 Juventude	30	19	9	3	7	21	18	3
9 Botafogo-SP	30	18	9	3	6	15	21	-6
10 Ceará	28	19	8	4	7	21	21	0
11 Atlético-GO	27	19	6	9	4	25	28	-3
12 CRB	24	18	7	3	8	20	21	-1
13 Ponte Preta	22	19	5	7	7	10	15	-5
14 Ituano	20	19	5	5	9	17	21	-4
15 Sampaio Corrêa	20	19	5	5	9	14	23	-9
16 Tombense	18	19	5	3	11	18	25	-7
17 Chapecoense	18	18	4	6	8	21	24	-3
18 Avaí	17	18	4	5	9	12	24	-12
19 Londrina	14	19	4	2	13	17	31	-14
20 ABC	12	19	2	6	11	13	27	-14

PG pontos ganhos J jogos V vitórias E empates D derrotas
GP gols pró GC gols contra SG saldo de gols

O técnico Daniel Paulista, do CRB, não terá o zagueiro Saimon contra o Sport. O jogador sofreu uma pancada no dedão do pé na partida contra a Ponte Preta e segue em tratamento. Anderson Conceição deve formar a dupla de zaga com Fábio Alemão.

Recuperado de uma lesão muscular, o lateral esquerdo Guilherme Romão treina nor-

malmente e pode voltar ao time contra os pernambucanos.

Daniel Paulista deve manter a base da equipe e mandar a campo: Diogo Silva; Hereda, Fábio Alemão, Anderson Conceição e Guilherme Romão (Edimar); Falcão, Lucas Lima e Juninho Valoura; João Paulo, Renato e Anselmo Ramon. (Com ge)

BRASILEIRÃO SÉRIE B

20ª RODADA

SEX 28/7 | CASTELÃO (CE) | 18:00/MS
Ceará X Ituano

SEX 28/7 | ILHA DO RETIRO | 20:30/MS
Sport X CRB

SÁB 29/7 | ARENA CONDÁ | 10:00/MS
Chapecoense X Mirassol

SÁB 29/7 | PALMA TRAVASSOS | 14:30/MS
Botafogo-SP X Juventude

SÁB 29/7 | RESSACADA | 16:00/MS
Avaí X Guarani

SÁB 29/7 | ARENA DAS DUNAS | 16:00/MS
ABC X Londrina

SÁB 29/7 | ANTÔNIO ACCIOLY | 17:00/MS
Atlético-GO X Sampaio Corrêa

DOM 30/7 | SOARES DE AZEVEDO | 10:00/MS
Tombense X Criciúma

DOM 30/7 | JORGE ISMAEL DE BIASI | 14:30/MS
Novorizontino X Vila Nova

DOM 30/7 | MOISÉS LUCARELLI | 17:00/MS
Ponte Preta X Vitória

Fonte: Globo Esporte

Regularização

‘Não é esmola’, dizem quilombolas visitados por Lula que esperam demarcação há 18 anos

De acordo com o IBGE, 87,41% vivem em territórios ainda não oficialmente titulados

Durante a campanha eleitoral de 2022, o então candidato e agora presidente Luiz Inácio Lula da Silva (PT) visitou um quilombo no interior de Minas Gerais e postou foto em que ele e a agora primeira-dama aparecem sorridentes, ao lado de integrantes da comunidade.

Em junho, Lula voltou a falar deste quilombo, quando lançou o Plano Safra para Agricultura Familiar, no Palácio do Planalto. O presidente mencionou visita durante mandato anterior.

“Quando era presidente, a gente reconheceu um quilombo na cidade de Contagem. Eu fui lá o ano passado. Esse quilombo não foi legalizado ainda. (...) Passaram 15 anos e a gente não conseguiu legalizar”, disse Lula.

Arturos, o quilombo que ficou na memória de Lula, foi criado há cerca de 133 anos. Ele é considerado uma das comunidades originais do país e reconhecido como Patrimônio Imaterial pelo Iepha-MG (Instituto Estadual do Patrimônio Histórico e Artístico de Minas Gerais).

Hoje, vivem naquela propriedade coletiva e no seu entorno 180 famílias, em um total de 700 pessoas, com uma cultura e folclore próprios,

herdados de seus ancestrais de origem africana, passando seus costumes, músicas, danças e ritos de geração em geração.

Eles aguardam, há quase duas décadas, a regularização fundiária oficial – que os líderes argumentam que protegeria os quilombolas, por exemplo, de perder as terras para outros grupos e facilitaria aplicação de políticas públicas no local.

A comunidade foi certificada como quilombola pela Fundação Cultural Palmares em 2004 – o primeiro passo no processo de titulação.

A etapa seguinte geralmente é ter um processo aberto no Inera (Instituto Nacional de Colonização e Reforma Agrária), o principal órgão que gere esse processo, embora outros, como o Ministério Público Federal, possam estar envolvidos.

No Inera, os passos incluem a Elaboração do RTDI (Relatório Técnico de Identificação e Delimitação), publicação desse relatório, homologação do governo (reconhecimento do território como quilombola pelo poder federal), desapropriação (tirar outros grupos da terra quando necessário), e por fim, a chamada regularização fundiária.

Para os Arturos, o processo só começou de fato no ano seguinte da certificação pela Fundação Cultural Palmares, em 2005. Hoje, 18 anos mais tarde, é considerada a principal reivindicação da comunidade, e, segundo o Inera, não é possível saber quando e se esse processo será concluído.

O gestor da associação que administra o quilombo Arturos e um dos articuladores da campanha pela titulação, João Pio de Souza, de 59 anos, cobrou agilidade do presidente.

“Estamos sofrendo especulação imobiliária e queremos nosso direito de preservar a sobrevivência e tradições – algumas delas que só existem aqui. Mas o processo é burocrático, o que é correto, mas poderia ser mais rápido. Dissemos isso ao Lula”, afirmou.

Defensores da regularização de terras apontam que ela é fundamental para a garantia de direitos às comunidades quilombolas já previstas na Constituição e que representam uma segurança para as comunidades.

Críticos das demarcações dizem que elas podem violar direito à propriedade privada ou ter um suposto impacto negativo no desenvolvimento econômico e disputas territoriais com outros grupos.



Manifestação cultural no quilombo Arturos

1,3 milhão de quilombolas no Brasil

A situação dos Arturos não é incomum. De acordo com o IBGE, existem, atualmente, 494 territórios quilombolas oficialmente delimitados e 4.859 comunidades fora de terras oficialmente delimitadas. Este número, quase dez vezes maior, está em revisão, a partir de dados coletados recentemente.

Apesar desta contagem, uma dúvida persistia sobre essa população. Não havia até agora estimativas oficiais de quantos quilombolas vivem no Brasil.

Isso mudou com a divulgação pelo IBGE nessa quinta-feira (27) de parte dos resultados iniciais do Censo 2022, o primeiro a contar os quilombolas na história do país.

Há mais de 1,3 milhão de pessoas autodeclaradas quilombolas no Brasil, segundo esses dados.

Quase nove em cada dez quilombolas (87,4%) vivem em territórios ainda não oficialmente titulados, como o quilombo Arturos, enquanto só 12,6% estão

em territórios delimitados.

Marta Antunes, responsável pelo Projeto de Povos e Comunidades Tradicionais do IBGE, diz que os resultados do Censo superaram as expectativas dos pesquisadores.

Eles antes baseavam seus conhecimentos apenas em registros administrativos do cadastro único e os dados de vacinação quilombola do Datasus, explica Antunes.

“Agora é possível conhecer a distribuição da população quilombola no país”, diz a pesquisadora.

As informações do IBGE mostram, por exemplo, que a região Nordeste concentra mais de dois terços desta população.

Que ali estivesse boa parte dos quilombolas já era esperado pelos pesquisadores, porém o índice de mais de 60% chamou atenção dos especialistas ouvidos pela reportagem.

Surpreendeu, ainda, a existência de 55 municípios com mais de 5 mil quilombolas e a presença deles em 1.696 do total de 5.568 muni-

cípios do país, diz Antunes.

‘Não é esmola, é reparação histórica’

Os Arturos compõem um grupo familiar que descende de Camilo Silvério da Silva, que chegou ao Rio de Janeiro em um navio negreiro vindo de Angola, em meados do século 19.

Longo após a chegada, Camilo foi enviado a Minas Gerais para trabalhar num povoado situado na Mata do Macuco, antigo município de Santa Quitéria, hoje Esmeraldas. Lá, trabalhou nas minas e como tropeiro nas lavouras. Casou-se com a escrava alforriada Felismiba Rita Cândida, com quem teve seis filhos.

O Inera disse à BBC News Brasil que o processo de regularização da Comunidade Quilombola dos Arturos está em fase de elaboração do RTDI.

“Trata-se do levantamento de informações cartográficas, fundiárias, agrônômicas, socioeconômicas, ambientais, históricas, etnográficas e antropológicas.”

Habite Seguro

Governo promete renovar plano habitacional para policiais criado por Jair Bolsonaro

O governo do presidente Lula (PT) esvaziou de repasses o Habite Seguro, programa de habitação para policiais, criado por Jair Bolsonaro (PL), e trabalha agora para reformulá-lo.

O programa funciona com repasses do FNPS (Fundo Nacional de Segurança Pública), gerido pelo Ministério da Justiça, e concede subsídios via Caixa Econômica Federal com condições especiais de financiamento.

Anunciada como gesto ao que é considerada base eleitoral do bolsonarismo, a medida ficou muito aquém do prometido. Enquanto Bolsonaro disse inicialmente que o projeto receberia R\$ 100 milhões, só foram repassados até hoje R\$ 35,6 milhões para subsídios.

Neste ano, o corte foi ainda mais intenso – até junho, só foram repassados R\$ 2,5 milhões do fundo, enquanto no mesmo período do ano passado foram R\$ 18,7 milhões. Inicialmente, o orçamento previsto para o Habite Seguro neste ano era de R\$ 80 milhões.

De acordo com o Ministério da Justiça, responsável pela iniciativa, tanto o orçamento quanto o programa em si serão repensados.

“Originalmente, foram previstos R\$ 80 milhões, mas o orçamento está sendo revisado para melhor se adequar às atuais necessidades do

programa”, disse a pasta, à “Folha”.

“O programa não será descontinuado e está sendo revisado para que atinja, de fato, seus objetivos de proporcionar melhor qualidade de vida aos profissionais de segurança pública”, completa, em nota.

A ideia inicial do ministério era de apresentar a nova versão com os demais anúncios de segurança pública no Palácio do Planalto, quando o ministro Flávio Dino (Justiça) e Lula assinaram uma dezena de atos normativos sobre o tema.

Na ocasião, o governo apresentou o novo decreto de armas e os projetos de lei contra ataques ao Estado democrático de Direito, entre outras propostas.

O novo modelo do Habite Seguro, contudo, não ficou pronto a tempo, segundo integrantes do governo.

De acordo com auxiliares palacianos, umas das ideias hoje em estudo é a criação de uma linha de financiamento da Caixa para o tema.

Habite Seguro

Outra possibilidade é a inclusão de reformas entre os itens contemplados no financiamento do programa. Hoje, o Habite Seguro subsidia financiamento de casas próprias, apenas, para policiais que recebem até R\$ 7.000.

Bolsonaro lançou o pro-



O presidente Lula, em cerimônia no Palácio do Planalto, sobre medidas para segurança pública

grama em cerimônia no Palácio do Planalto, em setembro de 2021, quando assinou uma MP (medida provisória) sobre o tema.

Têm acesso aos benefícios policiais federais, rodoviários federais, militares, civis e guardas civis municipais – da ativa e da reserva.

Bolsonaro fez diversos gestos aos policiais durante seu governo, inclusive com a tentativa de viabilizar as polícias exclusivas para as polícias federal e rodoviária federal – o que nunca saiu do papel. Em vez disso, ele liberou concursos públicos para as duas carreiras.

Na reforma da Previdência, aprovada em 2019, policiais tiveram regras mais brandas, com o apoio do então presidente. Ele também concedeu in-

dulto natalino aos policiais envolvidos no massacre do Carandiru.

Hoje a bancada da bala, ainda que crítica ao governo Lula, também faz suas ressalvas a Bolsonaro.

Ainda que ideologicamente mais próximos, os parlamentares se queixam de que, na prática, o apoio ao ex-mandatário rendeu poucos frutos. Na avaliação deles, militares foram os maiores beneficiados no período.

Lula, por sua vez, desde a campanha é crítico a pautas caras à bancada da bala, como, principalmente, a questão armamentista.

Na sexta-feira (21), o decreto de armas restringiu limite de armas por atirador de 60 para 16 no maior nível.

Também colocou CACs sob responsabilidade da PF.

Motim

Cinco morrem em rebelião que durou mais de 24 horas em presídio do Acre

Cinco pessoas morreram durante uma rebelião que durou mais de 24 horas no presídio de segurança máxima Antônio Amaro Alves em Rio Branco. O fim do motim foi anunciado na quinta-feira (27), pela Secretaria de Estado de Justiça e Segurança Pública.

A Polícia Civil está no local para a identificação dos corpos. A pasta afirmou ainda que dois reféns, um policial penal e um detento que trabalhava como faxineiro, foram liberados.

Forças de segurança no estado iniciaram na manhã de quinta-feira negociação para tentar a rendição dos detentos, que se rebelaram na manhã de quarta-feira.

Contatos com os rebeldes na tentativa de fim da rebelião foram feitos também nesta quarta, sem sucesso.

Na manhã de quinta-feira, foi informado pelo governo que havia ambulâncias do Samu nas proximidades do presídio e que todo o aparato do IML (Instituto Médico Legal) estava estruturado.

Também estavam próximos ao presídio o GPOE (Grupo Penitenciário de Operações Especiais) e Bope (Batalhão de Operações Especiais). O objetivo, conforme o gabinete de crise montado por causa da rebelião é “reforçar ações de segurança”. “O coordenador criminal

da Defensoria Pública do Estado, Gustavo Medeiros, e o promotor de Justiça Tales Tranin, que atua na 4ª Promotoria Criminal, também estão no local auxiliando nas negociações com os rebeldes para dar fim à rebelião”, disse nota assinada pelo secretário de Justiça e Segurança Pública do Acre, coronel José Américo Gaia, na manhã dessa quinta.

Segundo o governo estadual, um policial penal acabou ferido. Ele foi atingido por um tiro de raspão na região do globo ocular e teve de ser encaminhado ao pronto-socorro de Rio Branco. No início da noite, o agente estava em estado estável, sem risco de morte.

Ainda conforme o governo, dois presos ficaram feridos durante conflito interno entre detentos de organizações criminosas rivais e também foram encaminhados ao pronto-socorro, sendo que um deles havia recebido alta.

Como foi a rebelião

A rebelião teria começado por 26 presos quando policiais penais faziam inspeção de segurança em um dos pavilhões. O governo pediu o envio de 40 policiais penais para reforçarem as ações em curso e garantir a integridade física dos servidores e detentos da unidade prisional.

Fernando Soares



Conteúdo
inteligente em
uma coluna
completa.

Fale com o Fernando: 67 99902-1780 /fernandosoares

fernandosoaresfolha@hotmail.com

*Colaborou com a coluna Edson Moraes.



Dois homens públicos que marcam suas histórias em MS. O governador Eduardo Riedel (PSDB) e o ex-governador Reinaldo Azambuja (PSDB)

COISA BOA

O Brasil foi reclassificado, pela agência de classificação de risco Fitch Ratings, ganhando nota de crédito de BB- para BB. Estamos entre os países que vêm registrando o maior crescimento no desempenho macroeconômico e fiscal. Em 2018, tínhamos sido rebaixados para o patamar BB-. Hoje, o Brasil alcançou progresso em importantes reformas para enfrentar os desafios econômicos e fiscais.

SUCESSO

O Refis 2023 começou bem. Com 90% de desconto nos juros e atualizações, a Prefeitura de Campo Grande já arrecadou, até o momento, mais de R\$ 7 milhões. Os descontos vão até 18 de agosto.

PENSAMENTO DO DIA

Somos insignificantes. Por mais que você programe sua vida, a qualquer momento, tudo pode mudar.

BENDITA ÁGUA

Começou a temporada da seca. Com a umidade baixando cada dia mais e o frio do inverno incomodando, não podemos esquecer que beber água é fundamental. Com criança e idoso, o cuidado tem de ser dobrado.

BENDITA ÁGUA II

Dos dez municípios com umidade mais baixa do Brasil, três são de Mato Grosso do Sul, segundo dados do Instituto Nacional de Meteorologia (Inmet). Três Lagoas aparece em quarto lugar na lista, com umidade relativa do ar de 17%. Paranaíba e Sonora estão em sétimo e oitavo lugar, com 19% de umidade do ar.

DICA

Cultivar plantas é uma boa forma de deixar ambientes mais agradáveis e belos. Além disso, muitas espécies são cercadas de crenças. Acredita-se que existem certos tipos de plantas que absorvem energias negativas e atraem prosperidade e boas energias para a casa. Arruda, comigo-ninguém-pode, lavanda, espada de São Jorge, lírio da paz, árvore da felicidade, alecrim, Guiné, pimenta, jasmim, sálvia, tomilho são algumas plantas que afastam a negatividade da casa, para cultivarem-se boas energias.

NA LONA

Se fosse luta de boxe no ringue e não uma entrevista no estúdio, o jornalista global Pedro Bial teria ido a no-caute. E com um golpe de mulher. No "Conversa com Bial" de segunda-feira (24), ele foi infeliz ao questionar a ex-jogadora Formiga sobre o tamanho do campo de futebol, "muito grande" para as mulheres, o que faria o jogo mais bonito como era o futebol de "antigamente". A ex-volante da seleção foi de bate-pronto, sugerindo a Bial jamais repetir aquela pergunta e que procurasse informar-se melhor sobre a evolução das atletas mulheres em todo o planeta.

ZIQUIZIRA

Preta Gil, 48, e Simony, 47, interrompem as carreiras para lutarem contra o câncer. Joelma do Calypso, 49, passa mal no palco e o show é suspenso. Johnny Depp, 60, encontrado inconsciente no hotel onde estava hospedado em Budapeste, na Hungria, após uma bebedeira. Madonna, 64, precisou adiar a turnê mundial dos seus 40 anos de carreira por conta de uma grave infecção bacteriana que a levou para uma UTI. O ator Bruce Willis, 68, e a cantora Céline Dion, 55, não devem mais voltar à ativa porque se tratam de graves doenças. Gente!

DIZ LÁ, DIZ CÁ

"Ofensivo seria comparar um jumento a ele, isto, sim. Ofensivo aos jumentinhos, que não fazem mal a ninguém." (Do presidente Lula [PT], ironizando Jair Bolsonaro [PL] por tê-lo chamado de jumento).

BOA NOTÍCIA

Uma ótima notícia para toda a sociedade, sobretudo, ambientalistas e educadores: o governo estadual está liberando mais de R\$ 4 milhões para a prefeitura corumbaense construir o Creapan (Centro de Reabilitação de Animais Silvestres do Pantanal). Demorou! O que tem de bicho morrendo nas estradas por atropelamento e em consequência das queimadas é uma tristeza.

QUE TRISTE!

Só temos a lamentar. Mas as Lojas Marisa do Shopping Norte Sul Plaza já foram intimadas pela Justiça sobre o despejo em andamento devido a uma dívida de R\$ 698.576,33 por falta de pagamento de aluguéis, condomínios, encargos específicos, IPTU e fundo de promoção.

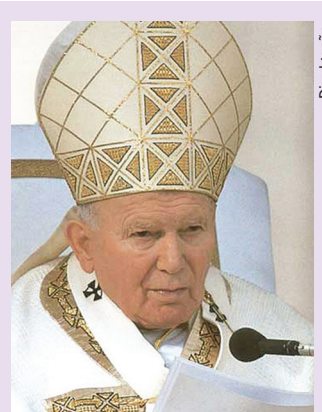

São João Paulo, abençoe nosso fim de semana. Ilumine e abençoe Campo Grande, cidade que o senhor, como Papa, em vida, visitou.

DIÁLOGO

A presidente estadual do União Brasil, Rose Modesto, tem juntado os cacos deixados no partido que acaba de assumir por via judicial e cisca para dentro. Aceitou o advogado Rhiad Abdulhad como presidente do diretório municipal.



As empresárias Kátia Locatelli e Azle Comarella



A empresária Elizete Feitosa e a diretora-presidente da Fadeb/MS, Maria Cecília da Motta



A fisioterapeuta Márcia Ferrão e a filha, dentista Isabella Ferrão

NA LEMBRANÇA

Se viva fosse, hoje, Jackie Kennedy teria completado 94 anos. Famosa, chique, elegante, hipnotizante ou mito? Todos os adjetivos encaixam-se nesta mulher única. Ela não conquistou apenas os corações de grandes homens, do bilionário Aristóteles Onassis ao presidente norte-americano John F. Kennedy, como também o mundo inteiro, com seu estilo e generosidade. Seus looks foram e ainda são fontes inesgotáveis de referências. Tailleurs, chapéu pillbox, pérolas, entre outros itens fizeram parte do closet atemporal de Jacqueline Lee Bouvier, no qual o cor-de-rosa predominava. Uma semana depois do assassinato de Kennedy, Jackie foi entrevistada pela revista Life e definiu o marido com a seguinte frase: "Agora ele é uma lenda, enquanto ele queria ser um homem".

*Textos, notas e fotos publicados nesta página são de responsabilidade do colunista.

Seus melhores amigos estão aqui!

Capital 95

Evento acontece hoje, na Estação Cultural Teatro do Mundo, em homenagem ao legado crítico e criativo do diretor e fundador do Teatro Oficina

Tributo a Zé Celso

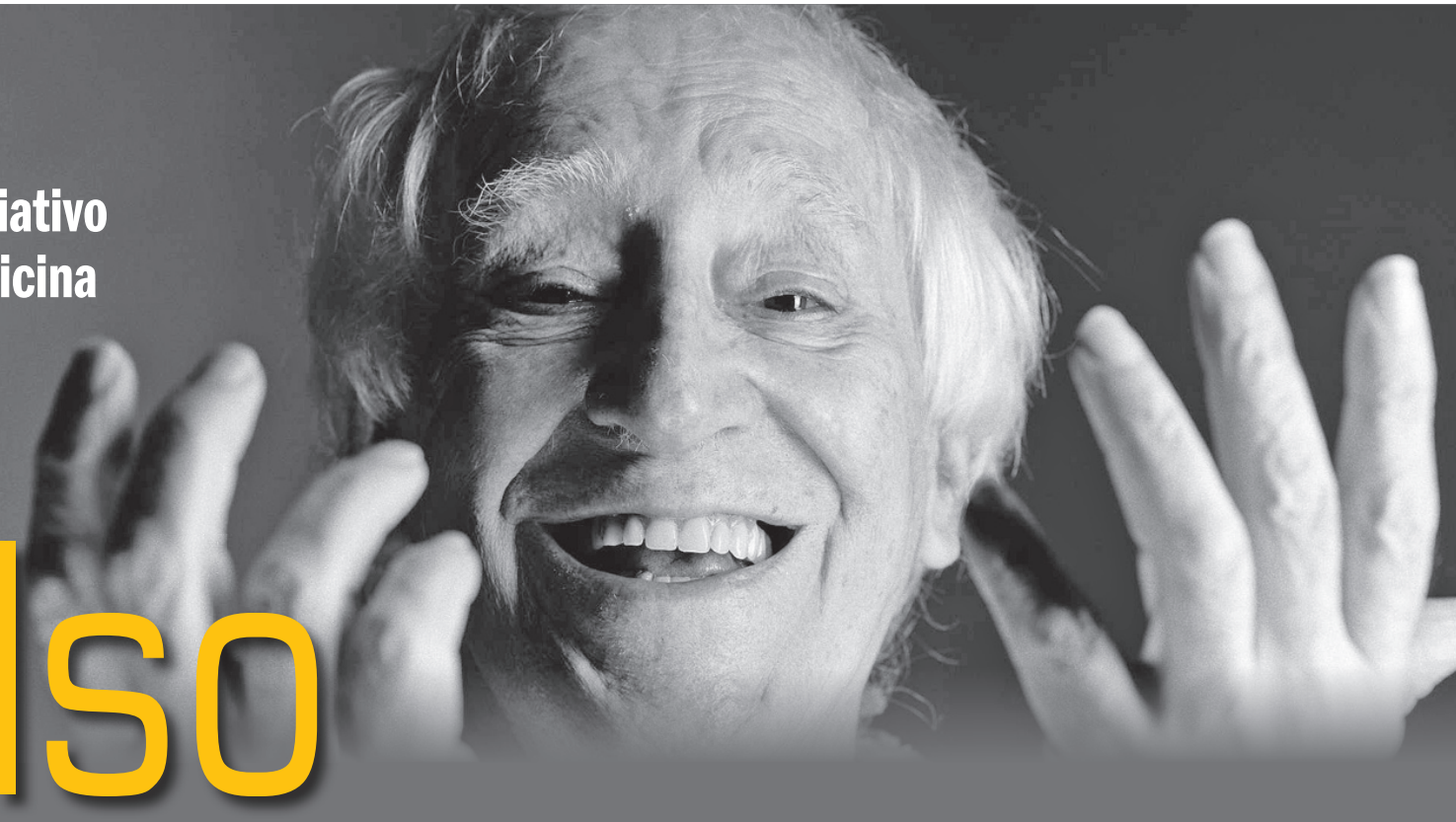

Arquivo Folhapress

Ana Cavalcante

José Celso Martínez Correa, mais conhecido como Zé Celso, foi, em 1958, um dos fundadores do Teatro Oficina. Com uma proposta transgressora, o artista revolucionou o meio artístico brasileiro, em especial o teatral, com técnicas provocativas e diretas com o público, além de assumir uma postura crítica diante de uma realidade absurda que atravessa o país.

O diretor faleceu no dia 6 de julho, aos 86 anos, e abalou o meio artístico nacional e regional, levando seus admiradores da tristeza à exaltação. Quem explica melhor a respeito dessa comoção, relevância e homenagem a Zé Celso é o ator Fernando Lopes. Ele é diretor de teatro, formado pela Unirio e um dos proprietários da sede Estação Cultural Teatro do Mundo, local onde o tributo vai acontecer hoje, às 19h com entrada gratuita.

Em entrevista ao jornal *O Estado*, ele explica que a ideia do evento surgiu de maneira espontânea, por uma iniciativa da deputada Camila Jara,

ao perceber o seu abalo e da classe artística em geral, de Campo Grande, por meio das redes sociais. “Eu me coloco no mundo por meio das redes sociais e me insiro na classe artística brasileira, também por meio das redes sociais. Eu sou do Rio, morei em São Paulo, Belo Horizonte, e tenho amigos espalhados pelo mundo todo. As redes sociais são um meio que eu uso para me comunicar com o mundo, e com a morte do Zé Celso eu me fiz presente, porque ele é um homem muito importante na carreira de todos nós, artistas de teatro do Brasil e na minha, em particular, por conta do meu interesse no trabalho que ele desenvolvia. Eu fiquei muito abalado (não só eu) e a Camila, notando essa movimentação, me procurou por meio de sua assessora e planejamos o tributo ao Zé Celso”.

Sobre a importância do artista, Fernando ressalta as ações que o transformaram em uma referência para as artes cênicas e pontua a respeito da vida dedicada ao teatro e as fortes influências que Zé Celso causou

nas outras ramificações das artes, formando, intelectualmente, cenógrafos, compositores, assim como o próprio Fernando. “Há muitos anos, desde o início de sua carreira, ele se torna um sacerdote do fazer teatral e coloca a sua vida à disposição disso. Não só como exemplo, mas, com as suas ações, o Zé Celso abriu campos de possibilidade para a Arte Moderna Brasileira. O Tropicalismo é representado pela arte do Zé Celso, o teatro dionisíaco, que ele representa, é importante para o mundo todo, não só para as artes cênicas, mas para todas as outras ramificações de artes. De alguma forma, ele formou compositores, cenógrafos, artistas de teatro e iluminadores técnicos e, quando eu digo que formou, não é só no sentido da formação técnica, mas na formação intelectual. Eu, por exemplo, fui formado pelas ações José Celso.”

A relação sacerdotal do diretor com o teatro é outro ponto destacado por Fernando, que afirma ser, entre tantas, um ponto marcante em seu trabalho. “A principal influência do encenador na

minha carreira é essa lógica sacerdotal, pois eu me consilidero também um sacerdote do teatro das artes. Eu me coloco no mundo como um artista que necessita da arte, não o contrário. A arte não precisa de mim, mas eu preciso dela. E isso faz com que eu me movimente. Quer dizer, acho que quem faz o mundo girar somos nós e o Zé Celso tem isso muito claramente e me inspira muito, nesse sentido também. Somos nós que fazemos a história e é essa é mais uma grande influência do José Celso na minha carreira.”

O tributo

Para o tributo está previsto, como programação, a apresentação documental “Evoé! – Retrato de um Antropófago”, que narra a vida do diretor em diversos aspectos, desde sua infância até suas montagens teatrais marcantes. Em seguida, está previsto um bate-papo com convidados do cenário artístico campo-grandense, o papo permeia entre o trabalho desempenhado por Zé Celso e, em conjunto, visa refletir sobre as necessidades locais, no âmbito cultural. Por

fim, está previsto um cortejo, em que os convidados, em partilha com o público, cantarão uma música do artista.

“A morte do Zé Celso, trágica como foi, aqueceu o coração de todos os seus admiradores. Em um sentido ruim, num primeiro momento, mas depois virou uma festa. E tornou possível que o Brasil, de alguma forma, por meio das redes sociais, conhecesse mais o Zé Celso já que, inclusive, algumas nem tinham ideia ou sabiam mais ou menos quem era o diretor. Acho que esses eventos de homenagem, que vão acontecer aqui e em outros lugares, surgem com a necessidade de fazer as pessoas entenderem a importância da arte e, por meio dele, conhecer um pouco essa força de vida e o desejo pela vida, a que se reconstrói o tempo todo e a possibilidade de uma vida mais livre para todos”, explica o diretor.

Fernando ainda ressalta que o evento é aberto ao público em geral, aos interessados em cultura e aos necessitados de arte, que este é um momento de confraternização do Centro-Oeste, diante

de algo que causa tristeza, porém, seguido de uma celebração. “O Zé é um cara que diz, com força, que fez tudo o que ele quis fazer e pagou um preço caro por isso. Ele nunca fez nada que não quisesse e essa potência marcou muitas gerações. Foi 60 anos no Brasil, falando para nós como deveríamos ser, enquanto brasileiros. A sua luta política artística é também um dos pontos altos do Zé Celso, e é a potência mais original do artista, para mim. Ele não se rendeu ao capital, é um homem que criou a própria história. Começou em São Paulo, no interior, depois vai para a capital e a partir daí roda o mundo com o seu trabalho. Sem o Zé Celso, nosso teatro seria bem mais pobre, por isso, que bom que ele existiu e vai continuar existindo, nos dando a legitimidade do fazer artístico”, afirma Fernando.

O Espaço Cultural Teatro do Mundo é localizado na rua Barão de Melgaço, 177, Centro, Campo Grande-MS. Para mais informações, a sede disponibiliza o perfil no Instagram: @estacaoculturalteatrodo-mundo.

Arquivo pessoal Fernando

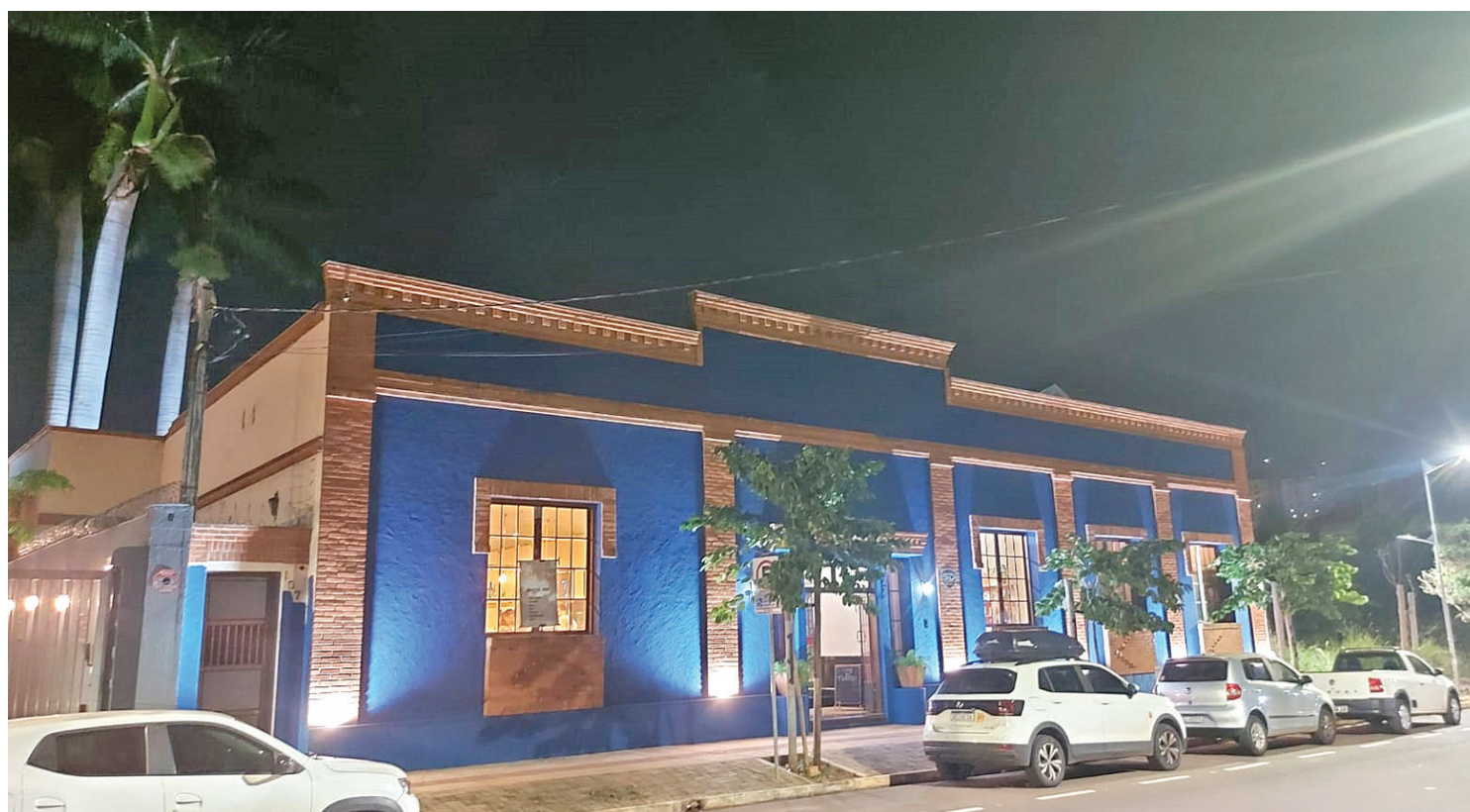

Arquivo pessoal Fernando

Movimento

Estação Cultural Teatro do Mundo promove o evento hoje

Idealizador

Diretor e ator Fernando Lopes é o organizador do Tributo

DEIVE LEONARDO

— tour —

A RESPOSTA

PARTE II

Inscrições
bit.ly/ARespostaCG

CAMPO GRANDE

19 DE AGOSTO

SÁBADO • 19H

GINÁSIO GUANANDIZÃO

AV. ERNESTO GEISEL, 6859-7341

INFORMAÇÕES: ☎ (67) 98182-2227

PATROCÍNIO

REALIZAÇÃO **Spartan** **NONSTOP**

Agendona

‘Arraiá do Portuga’ no Estoril e apresentação de Maria Quitéria movimentam o fim de semana

A tradicional festa da associação luso-brasileira é gratuita para os sócios e começa sábado, a partir das 16h

Ana Cavalcante

Neste sábado (29), o Clube Estoril encerra o mês com o “Arraiá” do Portuga. Com início previsto para as 16 horas, a tradicional festa da associação luso-brasileira garante entrada gratuita para os sócios do clube e, para os convidados, o valor simbólico de R\$ 5 ou a doação de 2 kg de alimentos não perecíveis.

O “arraiaá” da associação é conhecido por ser umas das festas caipiras mais animadas da região, com uma programação voltada para adultos e crianças. Repleto de atividades típicas, como quadrilhas, comidas, pescaria, dentre outros entretenimentos, o evento também promete músicas folclóricas, forró e DJ, propondo um repertório que agrade a um público diverso.

A programação do evento desenvolve-se em duas partes, às 16h, com brincadeiras especialmente preparadas para crianças e, às 19h, os adultos são contemplados com diversas atividades. O Clube Estoril localiza-se na rua Silvino Tomé Veríssimo, 20, no bairro Jardim Autonomista. Mais informações podem ser obtidas pelos telefones (67) 3312-0400 ou (67) 99604-7643.

A programação para o domingo envolve muito improviso e humor, com a apresentação de Maria Quitéria, no Barole Bar. A apresentação compõe o evento “Arena do Riso”, promovido pelo bar e restaurante, e promete um espetáculo irreverente, cheio de repentes e interação com o público, repleto de muito humor. A personagem Maria Quitéria é interpretada pelo artista sul-mato-grossense Arce Correia e virou uma sensação no meio humorístico. O evento começa às 19 horas e os ingressos variam de R\$ 40,00 a 120,00, e podem ser comprados pelo site Sympla (<https://www.sympla.com.br/evento/maria-queria-em-campo-grande-arena-do-riso/2052227>).

Espaço Sesc

O Espaço Sesc, ação do Sesc Cultura, integrante do Sistema Comércio em parceria com o shopping Norte Sul Plaza, leva a magia do circo para toda a família, em apresentações gratuitas. No sábado (29), em sessões às 15h e 16h, a Cia. HabiliDoces encanta o público com sua arte circense misturada a contações de histórias, em números que envolvem palhaçaria, acrobacia, música e pernas de pau.

No domingo (30), nos mesmos horários, é a vez do ilusionista Thiper apresentar suas “Interações Mágicas”. A performance cênica tem como objetivo cativar e motivar o público, por meio da arte mágica e do ilusionismo. O espetáculo, baseado na história do autor, promete inserir a plateia em um clima de mistério e magia, envolvendo conceitos clássicos e contemporâneos da arte mágica.

Informações pelo telefone (67) 3311-4300 ou pelo WhatsApp (67) 3311-4417. Acompanhe as ações do Sesc Cultura no Instagram: @sesculturams e Facebook: sesculturams.

Sexta-feira (28/7)

Shopping Bosque dos Ipês

Pela primeira vez no Centro-Oeste, o shopping Bosque dos Ipês recebe o parque indoor da DC Comics. A atração conta com diversos ambientes instagramáveis, interatividade, ambiente com realidade aumentada dos personagens da Liga da Justiça, dos Jovens Titãs, Batman e Mulher-Maravilha. As famílias farão uma verdadeira imersão ao Mundo DC. Os valores dos ingressos custam: passaporte DC Comics R\$ 40 (individual); passaporte Batman R\$ 70 (duas pessoas do mesmo grupo); passaporte Jovens Titãs R\$ 100 (três pessoas do mesmo grupo) e passaporte Liga da Justiça R\$ 120 (quatro pessoas do mesmo grupo). Ainda, os clientes do Clube



Contação - Sesc Norte Sul



Ilusionista Thiper - Sesc Norte Sul



‘Arraiá do Portuga’

Bosque Alphaville de Vantagens ganham uma foto impressa (uma por CPF) e é necessário apresentar o cartão no momento da compra.

Por lá tem a Arena Trampolim – os últimos dias, com uma parede de escalada, mega tobogã, escorregadores, áreas com quatro mil cubos de espuma e equipamentos com 3,9 mil molas de resistência que garantem a diversão com toda a segurança. Hoje (28), funciona das 10h às 22h, na praça central do shopping, a preço de R\$ 50, com direito à duração de 50 minutos. A cada minuto excedente será cobrado R\$ 1 por minuto e pode ser adquirido diretamente na bilheteria do local.

Shopping Campo Grande

Em sua última edição do mês de julho, o tradicional Quintal Sesc, que acontece toda sexta-feira no estacionamento da loja Riachuelo, do shopping Campo Grande, estará com horário estendido nesta época de férias escolares e com diversas oficinas infantis para a diversão da criança. Começa às 15h, com brincadeiras recreativas da equipe Brinquemanía. Às 16h, tem oficina para as crianças produzirem o bilboquê, um brinquedo antigo que con-

siste em uma esfera de madeira, com um orifício central, que é presa por uma corda a uma espécie de suporte, que também pode ser feito com materiais recicláveis. Tem ainda oficina gourmet com a Lancheria, contação de histórias e musicalização com Nano e Santiago, recreação com a Trupe Guavira e show musical com Renata Sena.

Ainda tem o Parque Vila dos Dragões, da BN Entretenimentos, que chegou à praça central do shopping. A novidade é inspirada no mundo viking e no enredo do aclamado filme “Como Treinar o Seu Dragão”. Cristais iluminados e tochas artificiais completam a decoração, que recria a atmosfera mágica e imersiva do mundo nórdico e promete encantar crianças e adultos. Para quem ainda não assistiu “Barbie”, o Cinemark está com sessões e ingressos disponíveis. Confira em <https://www.cinemark.com.br/campo-grande>.

Sábado (29/7)

Shopping Bosque dos Ipês

Amanhã tem Sesc no Bosque com Erika Espíndola e Flávio Bernardo. O show é uma comemoração ao Mês



Maria Quitéria

do Rock, a apresentação começa às 19h, na praça de alimentação, do shopping Bosque dos Ipês e é totalmente gratuito.

Como prévia para o show de Chitãozinho e Xororó, a loja O Boticário, do shopping Bosque dos Ipês realizará retoques de maquiagem, gratuitos, para quem for assistir ao show da dupla. Os serviços começam a partir das 18h e vão até às 22 horas.

Em seguida, a dupla Chitãozinho e Xororó vem, mais uma vez, ao Bosque dos Ipês, com o show “Por Todos os Tempos”, que comemora seu 50 anos de carreira. A apresentação começa às 20 horas e os ingressos podem ser adquiridos pelo site https://www.guichelive.com.br/chx-campo-grande_21725.

O circo Mundo Mágico, que já percorreu todo o país, traz um espetáculo divertido e emocionante no estacionamento A do shopping Bosque dos Ipês. O show inclui palhaços, mágicos, equilibristas e trapezistas, com destaque para o emocionante Globo da Morte, no qual cinco motocicletas giram simultaneamente. Além disso, o circo também traz personagens adorados pelas crianças, como o Homem-Aranha, e conta com mais de 20 atrações, no total. Neste sábado, tem espetáculos às 16h, 18h e 20h. Os ingressos podem ser adquiridos pelo site <https://circomundomagico.byinti.com> ou direto na bilheteria. Crianças até dois anos não pagam e até 12 anos pagam meia-entrada.

A partir das 14h começa o Torneio de Xadrez Blitz – Rápido – Clube Richard Reti, na loja 230. O torneio vale rating da CBX (Confederação Brasileira de Xadrez), LBX (Liga Brasileira de Xadrez) e Fide (Federação Internacional de Xadrez). Faça sua inscrição pelo WhatsApp (67) 99152-5357.

E aos amantes do futebol, às 15h30 tem transmissão do Brasileiro 2023, com disputa entre Corinthians x Vasco. A transmissão será no telão da praça de alimentação do shopping.

Shopping Campo Grande

Neste sábado (29), aproveite o retorno da Expo Índia, que traz produtos típicos de países como a Turquia, Paquistão, Indonésia, Tailândia, Japão e até de localidades do continente africano. A atração tem o intuito de trazer um pouco da cultura desses países por meio dos produtos oferecidos na feira, como jóias, acessórios, roupas, presentes, perfumes e itens de decoração. Ela

está aberta ao público e vai até o dia 10 de agosto, com entrada gratuita e peças de artesanato a preços acessíveis.

Shopping Norte Sul Plaza

Tem contação de Histórias com Cia. HabiliDoces às 15h e às 16h30, no Espaço Sesc ao lado da Riachuelo, com entrada gratuita.

Domingo (30/7)

Shopping Bosque dos Ipês

As 11h de domingo (30) tem “Missa no Bosque”, no espaço ao lado da loja Riachuelo, no 1º piso do shopping Bosque dos Ipês. Logo mais, às 15h, tem transmissão do jogo entre América (MG) x Palmeiras, no telão da praça de alimentação. E não se esqueça de se divertir no parque da DC Comics, no circo Mundo Mágico e na Arena Trampolim, em seu último dia.

Shopping Campo Grande

No domingo aproveite para conferir os filmes no Cinemark do shopping Campo Grande. Tem sessões disponíveis para assistir ao lançamento do ano “Barbie”, estrelado por Margot Robbie e Ryan Gosling, dirigido por Greta Gerwig. E tem o longa dirigido por Christopher Nolan, “Oppenheimer”.

Shopping Norte Sul Plaza

O ilusionista Thiper com “Interações Mágicas” estará às 15h e às 16h30 no Espaço Sesc ao lado da Riachuelo. A entrada é gratuita. Lembrando que todos os dias tem passeio de trenzinho Giggio no horário de funcionamento do shopping, na praça de eventos, em frente ao Morena Mulher, além da ExporNorte – Coletivo de Artesãos Artsens, que fica aberta no horário do shopping, na praça de eventos em frente à Renner. Lá você encontrará vários produtos manufaturados e feirinha com economia criativa.

Humorista Márcio Donato

O humorista Márcio Donato vem a Campo Grande com o espetáculo “Saída de Emergência”, neste domingo (30), às 20h, no teatro Dom Bosco. O artista apresenta citações incômodas e irritantes sobre os seus dias de viagem, mas com reações inusitadas e que costumam garantir muito humor à plateia. O teatro Dom Bosco fica na Av. Mato Grosso, 225. Ingressos podem ser comprados no site da Realiza Shows <https://realizashows.com.br/comprar-ingresso>.

Fotos: Reprodução



Fotos: Reprodução

Dadinho de tapioca com melão de cana

Aprenda essa receita prática e rápida

Dica do chef Thiago Sodré é uma opção simples que pode ser frita ou assada

Folha Comida

Prato criado pelo chef Rodrigo Oliveira, do Mocotó, o dadinho de tapioca se adequou com facilidade ao cardápio da noite paulistana em bares e restaurantes ao redor da cidade. Isso porque o prato não só é

saboroso como também é feito com facilidade e é acompanhado por uma variedade de molhos que moldam seu sabor.

Com a proximidade do happy hour, o chef Thiago Sodré, do Pasquim Bar e Prosa, indica uma receita simples e prática de um da-

dinho de tapioca acompanhado de melão de cana. Fácil e com tempo de preparo de pouco mais de uma hora, a receita leva queijo minas, leite, sal e, claro, tapioca e pode ser feita frita, assada no forno ou ainda na sempre prática airfryer. Confira abaixo a receita completa:



Dadinho de tapioca se adequou com facilidade ao cardápio da noite em bares e restaurantes

DADINHO DE TAPIOCA COM MELAÇO DE CANA

Rendimento: 10 unidades

Ingredientes

500g de tapioca granulada
500g de queijo minas padrão ralado
2 litros de leite
1 colher de sopa de sal

Modo de preparo

Misture a tapioca com o queijo minas ralado; Coloque o leite em uma panela junto com o sal e leve ao fogo até começar a ferver; Esquente a mistura de tapioca com o leite e mexa bem para incorporar; Despeje a mistura em um tabuleiro untado com azeite, espalhe bem, cubra com plástico e leve a geladeira para firmar; Retire do tabuleiro e corte a massa em quadrados. Passe no polvilho para evitar que grudem; Frite e sirva com melão de cana; no forno ou na airfryer, asse a 200°C até ficar dourado de 10 a 15 minutos, aproximadamente.

Veja como fazer o molho branco ideal para a lasanha com cravo e louro!

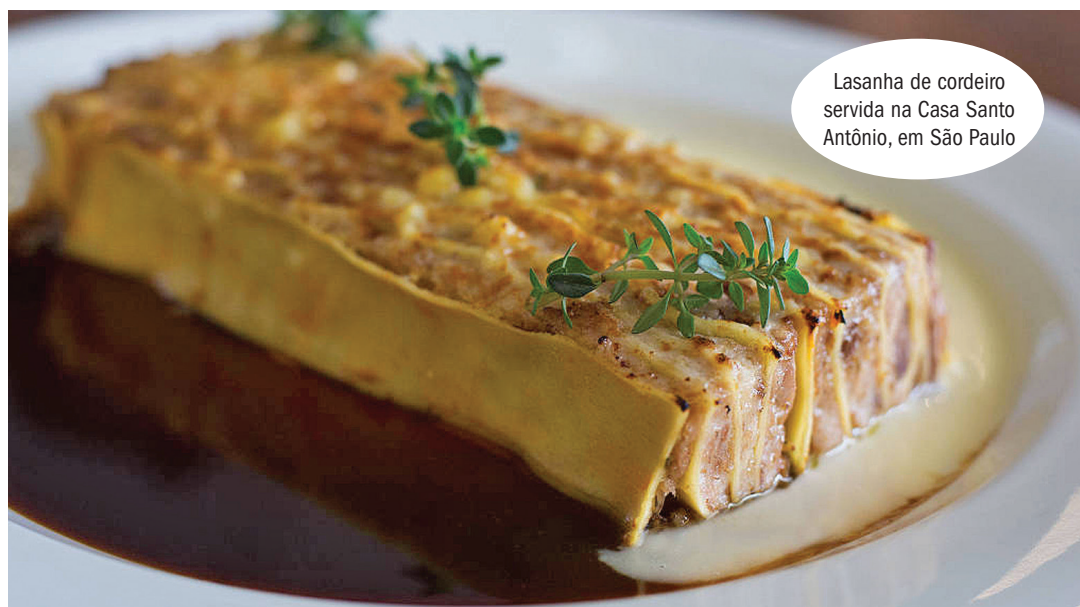

Lasanha de cordeiro servida na Casa Santo Antônio, em São Paulo

Folha Comida

Lasanha é um prato reconfortante e tradicional. Existem várias versões da massa: com molho à bolonesa, de berinjela, de frango, de presunto e queijo, e com molho branco. Este último possui um preparo específico e, quando bem preparado, pode tornar o prato ainda mais especial.

O chef Aluisio Sabino, da Casa Santo Antônio, restaurante de influência italiana em São Paulo, prepara o molho aromatizado com cravos e louro. Veja a receita, ao lado.

MOLHO BRANCO PARA LASANHA

Rendimento: 1 litro

Ingredientes:

60 g de manteiga
60 g de farinha de trigo
1 litro de leite
½ cebola espetada com 3 dentes de cravo e 1 folha de louro
Noz-moscada (¼ de semente ralada)
Sal e pimenta branca a gosto

Modo de preparo:

Coloque o leite para esquentar com a cebola, cravo e folha de louro até ferver. Em outra panela, derreta a manteiga e em seguida junte a farinha de trigo. Mexa em fogo médio por uns cinco minutos para cozinhar a farinha. Some aos poucos o leite que está agora saborizado com cravo, louro e cebola (pode dispensar esses ingredientes) e mexa bem para dissolver o leite. Vá colocando até estar tudo incorporado. Mexa por uns cinco a dez minutos até engrossar e virar um creme bem aveludado. Junte a noz-moscada ralada, sal e pimenta branca. Dica: o molho pode ser preparado na véspera. Coloque um plástico colado no molho branco para não formar película.



RAQUEL NAVEIRA

Raquel Naveira

Foi lançado o CD CABEZA DE VACA – ANDARILHO DAS AMÉRICAS, idealizado e produzido por Moacir Lacerda, líder do Grupo ACABA: cantadores do Pantanal.

Trata-se de um musical, com vinte e duas faixas, em parceria com convidados, entre artistas, poetas e instrumentistas, como Ana Lúcia Gaborim, Aurélio Miranda, Gilson Espíndola, Luiz Alberto Sayd, Marcos Assunção, Pedro Ortale, Marcelo Fernandes, Tetê Espíndola e outros.

Através de declamações de poemas, música instrumental (como “Suíte Sevilliana”, de Pedro Ortale) e canções, é contada a história fantástica de Dom Álvaro Nuñez Cabeza de Vaca (1490-1559), o explorador espanhol que primeiro pisou as terras do Pantanal, chamando-o de Mar de Xaraiés.

Vários dos poemas de meu livro ROMANCEIRO DE CABEZA DE VACA: O ANDARILHO DAS AMÉRICAS foram musicados. No disco 1, temos a canção “Maria do Marmolejo”, interpretada por Luciana Fisher; “Gran Cânion”, com Moacir Lacerda; “O Andarilho das Amé-

ricas”, com Ana Lúcia Gaborim e Marcelo Fernandes, que, com suas interpretações e arranjos, criaram toda uma ambientação ibérica, espanhola, medieval, erudita, com notas árabes. Há ainda o nosso “Estebanico”, declamado por Moacir Lacerda.

No disco 2, chocalhos e trombetas introduzem o “No Caminho de Peabiru”, faixa assinada por Moacir Lacerda, Zé Geral e Josiberto Lima; Luciana Fisher canta nosso “Chuvvas de Prata”, com um encanto especial e a brilhante participação de Tetê Espíndola em “Fera Indomável”, de Moacir Lacerda e Luiz Sayd. Fecha o CD nosso poema “A Chama da Paz na América do Sul”, em tons que lembram uma marcha de lutas e esperanças no continente americano.

Muitos podem ser os desdobramentos desse produto cultural, fruto de tantas pesquisas e criações artísticas: introduzir jovens ao estudo da vida desse extraordinário personagem histórico, o Cabeza de Vaca; um musical encenado a partir dos textos e das músicas; um filme épico, com grandes tomadas da natureza, de cataratas e terras pantaneiras. As possibilidades são infinitas e as sementes foram lançadas.

Seguem poemas de nosso ROMANCEIRO DE CABEZA DE VACA: O ANDARILHO DAS AMÉRICAS (Rio de Janeiro: Íbis Libris), que serviram de base e inspiração para algumas dessas composições.

MOTIVOS

Que motivos me levaram
A uma vida de aventuras
E façanhas?
A sair da Espanha,
Percorrer todo o globo,
Observando,
Tomando notas,
Resistindo à natureza
Com as forças de minhas entranhas?

Tinha bons equipamentos:

Navios,
Pólvora,
Canhões
E vontade de vencer,
Ansiedade pelo novo,
Confiança,
Como um fruto que se apanha.
Ventos sopraram na primavera
E me levaram,
Depois, no outono,
Trouxeram-me de volta
Ao porto do sono,
Aos sonhos de conquista.
Que motivos me levaram
A romper caminhos,

A travar contato
Com grandes civilizações
E povos selvagens,
Confusos e absortos?
Terá sido avidez por fama?
Leitura de romances de cavalaria?
Sede de combate?
Encantamento por monstros
E terras estranhas?
Não sei...
Sou apenas um homem de ação,
Um homem do meu tempo,
Um místico cristão,
Um profeta
Com sede de expansão
De mim mesmo,
Orientado pela visão de céu,
De mar,
Que sempre me acompanha.
CÂNION
Na ravina,
Cabeza de Vaca
Vê a vala:
O rio cortou rochas,
Formou canais,
O vento embala os penhascos,
Raios de sol
Pintam de mil cores
Os arcos e as montanhas;
Chuvvas desceram as escarpas,
Lamas amolecidas
E róseas
Grudaram nas falésias

Como opalas;
Mãos invisíveis
Acariciam a areia
Que se acetina.
Foi sua sina,
Prêmio por sua coragem
E disciplina:
A paisagem do cânion
Impregnou
Sua retina.
MARIA MARMOLEJO
Sou Maria Marmolejo,
Conheci Álvaro,
O cavaleiro.
Casamos na igreja
Do vilarejo.
Tempos depois, ele partiu,
Num navio de velas brancas,
Deixando-me só,
Com meu desejo.
Meu viver não tem mais cura,
Ele sonhava com ouro,
Aventura
E eu de febre latejo.
Nada me consola
Nesse silêncio sem futuro.
Na secura
De um útero vazio,
Lacrimojo.
Partiu...
O vento era benfazejo
Para a travessia.
Fico no cais, noite e dia.
Sou Maria Marmolejo.

Horóscopo

Áries
de 21/3 a 20/4

Finalmente sextou e hoje tem novidade de Mercúrio, que ingressa no setor da saúde em seu Horóscopo e promete elevar sua vitalidade física e mental. Como estará domiciliado, o astro tem força dobrada e também vai colocar em evidência os assuntos de trabalho. Mas, como nem tudo é perfeito, hoje a ansiedade pode aumentar e não vai ser tão fácil controlar.

Touro
de 21/4 a 20/5

Querendo sextar com notícia boa, tourinho? Se depender de Mercúrio você vai e tem tudo para curtir um período glorioso nos assuntos do coração. É que o astro começa a agir em seu paraíso e promete deixar sua simpatia, seu charme e sedução no modo turbo. A sorte pode soprar em sua direção também em jogos, apostas e loterias.

Gêmeos
de 21/5 a 20/6

Trago primeiro as good news ou as tretas, bebê? Vamo logo para a parte boa, assim já levanta seu astral e prepara o terreno para encarar o lado chatinho desta sexta. Hoje Mercúrio muda de signo e cenário, trazendo bons estímulos e mais força de vontade para você retomar planos e projetos que sempre desejou por em prática.

Câncer
de 21/6 a 21/7

Hoje o céu tá um fervo só e muitas coisas vão rolar, algumas bem legais e outras nem tanto, meu docinho! Sol e Lua abrem a sexta em ótimo aspecto e garantem uma manhã propícia para se destacar no trabalho e ganhar dinheiro. Pra melhorar, Mercúrio ingressa em Virgem e deixa a sua inteligência tinindo, sinal de que você terá alto rendimento nos estudos.

Leão
de 22/7 a 22/8

Trago verdades, meus amores, mas já adianto que nem todas podem agradar o paladar. Embora esteja no seu paraíso, hoje a Lua troca vibes tensas com alguns astros, recomendando cautela extra com as demandas profissionais no período da manhã e muito juízo com a grana na parte da tarde. Pegue leve para não dar ruim com chefes nem gastar por impulso.

Virgem
de 23/8 a 22/9

Você vai sextar com boas energias, disposição e bemestar, mas hoje a Lua não está muito amiguinha e se estranha com vários astros ao longo do dia. Além de sinalizar bagacinhãs e tensões na vida pessoal e familiar, ela instiga seu lado inquieto, ansioso e precipitado. Explore seu jeito centrado para diminuir a irritação e mantenha a calma para não se desentender com ninguém.

Libra
de 23/9 a 22/10

Além de Marte, agora Mercúrio também passa a agir no seu inferno astral e com essas energias concentradas em um setor complicadinho, é bom se precaver, bebê! Hoje há tendência de alimentar caraminholas e duvidar das suas próprias competências, mas você pode e deve virar esse jogo. Espante os pensamentos negativos e tenha fé.

Escorpião
de 23/10 a 21/11

Sextou com "s" de sucesso para os escorpiamores que sonham com melhorias na carreira e nos ganhos. Sol e Lua trocam likes logo cedo e prometem um período oportuno para você mostrar o que sabe, marcar pontos com a chefia e faturar. Só não convém se distrair com probleminhas pessoais ou amorosas porque pode perder um tempo precioso.

Sagitário
de 22/11 a 21/12

Diz aí, minha consagrada, animada para sextar e aproveitar o fds? Errada não tá e o dia começa mesmo redondinho para você fazer mil planos e contatos. A Lua segue toda poderosa no seu signo e faz aspecto maravigold com o Sol, indicando surpresas positivas e novidades em passeios ou viagem. Mas sempre tem um porém e hoje quem pode atazanar é a vida familiar e profissional.

Capricórnio
de 22/12 a 20/1

Alô, Caprica, tô vendo aqui que hoje o céu tá um agito e muita coisa vai acontecer. Pela manhã, a Lua sorri para o Sol e estimula seu progresso profissional, fortalecendo sua capacidade de concentração e organização. Mas depois ela vira a casaca e recomenda mais traquejo e jogo de cintura em seus contatos. Tenha cautela para não ser intransigente nem arranjar conflitos.

Aquário
de 21/1 a 19/2

Alô, Caprica, tô vendo aqui que hoje o céu tá um agito e muita coisa vai acontecer. Pela manhã, a Lua sorri para o Sol e estimula seu progresso profissional, fortalecendo sua capacidade de concentração e organização. Mas depois ela vira a casaca e recomenda mais traquejo e jogo de cintura em seus contatos. Tenha cautela para não ser intransigente nem arranjar conflitos.

Peixes
de 20/2 a 20/3

Sextou e o céu convida você a ir atrás das suas ambições, peixinha! Os astros garantem vitalidade de sobra pela manhã e revelam que agora é hora de realizar suas metas. Sua motivação para pegar firme no serviço será melhor de vida, mas não se distraia com outros assuntos ou pode comprometer seu tempo, seu rendimento e até o seu prestígio com a chefia.

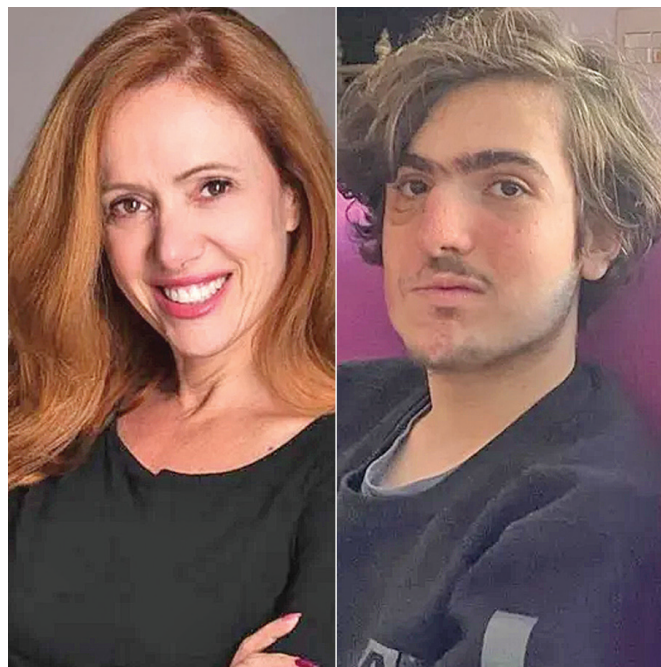

Telinha

Nicole Bahls encontra Marlene Mattos em meio à polêmica com Xuxa e diz: 'Me trata muito bem'

Em meio à polêmica com Xuxa, por conta do documentário da apresentadora, Marlene Mattos almoçou com Nicole Bahls. As duas se encontraram na Feira de Tradições Nordestinas, em São Cristóvão, na Zona Norte do Rio, onde a ex-diretora de TV trabalha atualmente, cuidando da área de marketing e eventos. Nicole publicou, nas redes sociais, um registro do encontro com Marlene e recebeu vários comentários de internautas citando a polêmica envolvendo o nome da ex-empresária de Xuxa. Para quem não sabe, a eterna Rainha dos Baixinhos relatou, no documentário disponível no Globoplay, ter tido uma relação difícil com Marlene Mattos durante os 19 anos em que elas trabalharam juntas. O primeiro episódio, por exemplo, relata que a ex-diretora de TV trançava Xuxa num quatro de hotel e levava a chave. "A Marlene te trata bem?", questionou um seguidor de Nicole. "Muito bem. Ela me ensina muito", respondeu a ex-panicat. Em outro comentário, Nicole responde um comentário de "Lene", como ela chama a empresária, enaltecendo a parceria entre elas. "Obrigada, Lene. Estarei sempre à disposição. Te amo muito, muito. Obrigada por tudo". Marlene é empresária da ex-panicat desde 2018, quando trabalharam juntas (ela como diretora e Nicole como apresentadora), no programa "Corpo em Forma", para um canal fechado na TV, logo depois que Nicole deixou o "Pânico na TV". "Ela tem sido há alguns anos a grande responsável pelo amadurecimento da minha carreira", disse Nicole.



Bel Kutner 'baba' pelo filho de 17 anos na web: 'Meu grandão'

Bel Kutner compartilhou com os fãs uma foto atual do filho único, Davi. O jovem, que vai completar 18 anos em setembro, foi diagnosticado com uma doença rara, chamada de esclerose tuberosa, além de autismo. "Meu grandão", escreveu a atriz, de 53 anos, na legenda da publicação. O rapaz é filho da atriz com o músico Fábio Mondegó. Em entrevista ao Extra, em 2021, Bel falou da rotina do filho, neto do ator Paulo José, que morreu em agosto daquele ano, vítima de pneumonia.

Novelas

Mulheres de Areia Globo 13h45

Ruth acalma Floriano e impede que ele brigue com Raquel. Arlete conta a Clarita sobre a reação de Floriano ao saber que não iria entrar na igreja com a filha. Tito conta para Chico que Donato o viu trocando camarão. Munhoz convida Tônia para ir à Missa. Raquel se arruma para o casamento. Clarita diz para Raquel que ficou desapontada com ela por mentir sobre Floriano. Julieta acha uma receita médica de Sampaio. Alzira tenta fazer as pazes com Da Lua. Joel avisa para os amigos que vão preparar uma greve geral em Pontal.

Cúmplices de Um Resgate SBT 19h30

Sabrina pesquisa na internet que é o Joaquim, vê que ele faz parte da C1R e descobre que Isabela é igual Manuela. Sabrina acha que Manuela possui dupla personalidade e que além do Vilarejo se apresenta na C1R às escondidas. Téó, Manuela, Sabrina e Mateus dizem que é isso mesmo e que ela deve guardar segredo. Regina vai até o quarto de Otávio no hospital e Rebeca estranha a visita. Arthur convida Safira para trabalhar na gravadora. A responsável do juizado vai até o apartamento dos Vaz ver com eles estão e diz que Flora precisa arrumar um emprego novo.

Amor Perfeito Globo 17h30

Gilda se preocupa com Marcelino. Marê tem um mau pressentimento. Sônia reclama da desatenção de Júlio. Neiva conta para Ítalo sobre a obsessão de Gilda por Orlando. Ivan sente ao lado de Adélia no cinema, e ela fingiu não gostar. Tânia gosta quando Justino comenta que ela precisa arrumar um novo namorado. Rita chama Orlando para cuidar de Marcelino. Valente encontra o caderno de Tobias. Gilda fica radiante ao ouvir Marcelino chamar Orlando de pai. Ivan convida Adélia para tomar sorvete. Celeste e Popó começam a namorar.

Mulheres Apaixonadas Globo 15h30

O motorista pressiona Dóris a pagar o prejuízo. Margareth acusa a escola de ser permissiva, exige que Helena tome uma atitude contra Santana e avisa que vai falar com Lorena. Dóris pede socorro a Vidinha. Estela fica furiosa ao saber que Dóris saiu com seu carro. Helena avisa Santana que vai afastá-la por um tempo do colégio. Ela implora para não ser demitida pois já não está mais trabalhando em outras escolas. Estela demite Dóris, para alegria de Eugênio. César, Luciana e Laura são obrigados a sentar à mesma mesa, na hora do almoço.

Vai na Fé Globo 18h30

Sol fica indignada com a ameaça de Theo. Kate e Rafa fazem as pazes. Sol conta sobre a ameaça de Theo para Ben. Bela discute com Fred. Vera aceita contar a verdade se Domênico não for preso, e Lumiar se preocupa. Ben revela para Jenifer a chantagem que Theo fez contra Sol. Sol avisa a Theo que vai se separar de Ben. Sai o clipe do filme estrelado por Wilma. Marlene e Bruna falam com o dono de um restaurante que elas pretendem comprar. Jenifer pede um emprego para Theo em seu escritório e consegue invadir seu computador.

Terra e Paixão Globo 20h30

Antônio diz a Caio que o filho o decepcionou por não ter impedido sua prisão. Aline pensa em Caio. Antônio diz a Irene que não tem confiança total em Luigi. Antônio demonstra gratidão a Irene por tê-lo ajudado a sair da cadeia. Caio e Aline ficam juntos. Vinícius avisa a Antônio que encontrou pedras valiosas nas terras de Aline. Antônio promete dar dinheiro a Vinícius em troca de seu silêncio. Marino informa a Antônio que foi gentil quem o denunciou. Antônio ameaça Gentil. Antônio manda Ramiro passar um serviço para Sidney.

Sudoku

1	6			4		5	7	
				2	6			
		4			9	1		
2		3					8	
	8					3		5
	7							
		9	5			8		
				1	3			
3	2		6				7	4

O Sudoku é um tipo de desafio lógico com origem europeia e aprimorado pelos EUA e pelo Japão. As regras são simples: o jogador deve preencher o quadrado maior, que está dividido em nove grids, com nove lacunas cada um, de forma que todos os espaços em branco contenham números de 1 a 9. Os algarismos não podem se repetir na mesma coluna, linha ou grid.

Resultado da edição de 27/7

Cruzadas

Formato de expediente adotado em escritórios	Estado da costa leste dos EUA cuja capital é Raleigh		É integrada pelos navios cargueiros e de cruzeiro		Cada conector da placa-mãe
	Quer muito bem a	Condutor de energia elétrica	Religião (abrev.)		(Inform.)
▶					
Árvore símbolo do Estado do Paraná (pl.)		Medida topográfica			Rita Lee, cantora de "Reza"
		▼			
Meneio; balanceio					
▶					
O tom de voz da pessoa escandalosa	Turismo (abrev.)			Lei, em francês	Plataforma do MEC
				▶	
▶			Arma branca de dois gumes		Formiga, em inglês
					Água de (?): pode ser aproveitada na limpeza
					▼
Tornar sociável ou civilizado					
▶					
Capelas; igrejinhas					Prática dos "esquadrões da morte"
					▼
Seis, em inglês	Membro de antiga seita judaica				
▶					
		(?) do Parque:			Horas, na linguagem digital
		aterrorizou São Paulo			▶
Grande lago do Cazaquistão	Formação ao redor do planeta Saturno				
▶			Cetáceo famoso por sua voracidade		Preocupação do ganancioso
					▼
A "estrela" da festa de 15 anos		(?) Spencer: atuou com Terence Hill			Intransitivo (abrev.)
					▶
Grande meteorito brilhante					
▶					Aeronáutica (abrev.)
					▶

FÊNIX ESCOLA PARA CABELEIREIROS

Fornecemos todos os cursos na área da beleza de cabeleireiros, manicure, pedicure, nails designer, designer de sobrancelhas, depilação, colorimetria, tatuagem entre outros. Por um preço que cabe em seu bolso, com facilidade no pagamento. Ligação e WhatsApp (67) 99309-1284/ (67) 98465-1973

WS CALHAS

Está com problemas em seu telhado? Goteiras estragando seu forro, seus móveis te incomodando quer dar uma revisão nas suas calhas fazemos isso para você ou precisando colocar calhas na sua casa ou empresa WS Calhas instala para você, ligue e peça um orçamento sem compromisso. Serviço de qualidade e garantia. Ligação e WhatsApp (67) 99961-8574

EDIVALDO REFRIGERAÇÃO

Trabalhamos com manutenção de fogões, geladeira, máquina de lavar roupas e ar-condicionado. Rua: Mocho, 71 Bairro: Recanto dos Pássaros Serviço de qualidade e Confiança Ligação e WhatsApp (67) 99285-8973/ 3391-4743/ (67) 99902-1191

A & S MANUTENÇÃO

Trabalhamos com instalações e manutenções elétricas comercial, residencial e industrial, automação industrial, montagens e assistência técnica em painéis de comando de incêndio. Serviço de qualidade e segurança. Atendemos toda Cidade de Campo Grande e todo Estado/MS Ligação e WhatsApp (67) 99687-4166

ROBISON RIBEIRO CONSTRUTORA R & R

Trabalhamos com construção civil do básico ao acabamento, atendemos fazenda, chácara, em Campo Grande e região. Orçamento sem compromisso, entre em contato: (67) 99655-5724 Robison Ribeiro

SALÃO AABB

Para eventos: casamento, 15 anos, aniversário infantil, evento empresarial suportando 800 pessoas em pé e 350 pessoas sentadas. Já inclui no salão 12 mesas tampo para 10 lugares e 120 cadeiras de ferro. Cozinha grande com coleman para bebidas, banheiros feminino e masculino, área de lazer com churrasqueiras e piscina para alugar separado. (67) 99221-0542

DM CENTRO AUTOMOTIVO

Trabalhamos com mecânica em geral, manutenção, instalação de ar-condicionado, elétrica, alinhamento e balanceamento. Ficamos na Avenida: Senhor do Bonfim, 2526 Estrela Dalva Fone: (67) 99637-4270/ (67) 98168-0443/ (67) 3355-6373

ESSENCIAL SOLUÇÕES SOLUÇÕES RESIDENCIAIS & COMERCIAL

Trabalhamos com troca de chuveiros, disjuntores, fiação, portão eletrônico, codificação de controle entre outros serviços para melhor lhe atender. Serviço de qualidade e eficiência. E-mail: manutencaoadorl1@gmail.com Ligação e WhatsApp (67) 99130-8020

HIGIENIZAÇÃO DE ESTOFADOS

Trabalhamos com higienização de estofados, cama, sofá, cadeiras etc. Melhor preço da Cidade, limpeza e Higienização para acabar com bactérias externas, a partir de 80,00 faça seu orçamento sem compromisso. Atendemos toda Cidade de Campo Grande/MS Serviço de qualidade e garantia Ligação e WhatsApp (67)99352-5556 André

SAMQUIM DOCES

Trabalhamos com tudo para sua festa, venha conferir. Contato: (67) 99215-5363.

DESENTUPIDORA LIMPATUBOS FOSSÃO

Limpeza de caixa de gordura, esgotos, pias, ralos e tanque em geral. Limpeza de fossa séptica, lavagem de galerias e hidro jato. 12 Anos no Mercado. Qualidade e Excelência. Ligação e WhatsApp (67) 99149-2259/ (67) 99208-5801

TAPEÇARIA AUTOMOTIVA/ RESIDENCIAL & LAVA JATO

Trabalhamos com todos os tipos de tapeçaria completa e estética automotiva. Estamos localizados na saída para Cuiabá. Faça seu orçamento sem compromisso. Serviço de qualidade e credibilidade, Garagem 77 o lugar certo para você. Para mais informações falar com Rafael ou Paloma Ligação e WhatsApp (67) 99144-1477

PERSIANAS E INSTALAÇÃO

Vendo e faço concertos de cortinas persianas, tanto horizontal como vertical, lavagem, instalação de portas sanfonadas. Melhor preço do mercado. Tratar:9645-0383

PRECISÃO-CONSTRUÇÕES & REFORMAS

Oferecemos qualidade e preço justo, com garantia de nossos serviços e parcelamos nossa mão de obra em até 6x sem juros. Faça seu orçamento sem compromisso com o profissional certo. Atendemos toda Cidade de Campo Grande e Região Ligação e WhatsApp (67) 99242-0750 Alex Fuchs

AUTO ELÉTRICA CAMPESTRE

Trabalhamos com consertos de motores de partida, alternadores e instalações elétricas. Ficamos na Avenida Campestre, 107 Conjunto Aero Rancho. Ligação e WhatsApp (67) 98201-2959

CASA DO FORRO BRASIL

Instalação de forro Pvc, divisórias, Pvc madeirado, porta sanfonada. Fazemos colocação acima de 15 metros. Orçamento sem compromisso Rua: Coronel Zelito, 591 Jardim José Pereira Telefones: (67) 3362-1862/ (67) 99103-5708/ (67) 98173-3330

SACO PELADO BARBERSHOP

Serviços barbearia, massagens, depilações, atendimento naturista e não naturista. Atendimento das 10:00hs as 21:00hrs, de Segunda a Sábado. Rua: Joaquim Manoel de Souza, 484. Vila Olinda Campo Grande/MS Contato: (67) 99109-5491

ECOPRAG CONTROLE DE PRAGAS

Trabalhamos com desinsetização, desratização, limpeza de caixa d'água e caixa de gordura. Solicite seu orçamento. Serviço de qualidade e eficiência. Atendemos toda Cidade de Campo Grande/MS. Ligação e WhatsApp (67) 98164-1321 André Luiz

MAKÁRIUS LAVA JATO

Trabalhamos com lavagem automotivas, higienização interna, bancos, teto, carpetes e polimentos automotivos. Ficamos localizados na Avenida: Tamarandá, 3664 São Francisco. Serviço de qualidade e credibilidade. Ligação e WhatsApp (67) 99262-6069

BRUM - PRESTADOR DE SERVIÇOS & REFORMAS EM GERAL

Trabalhamos com assentamento de pisos pequenos e grandes formatos. Pressurização de torneiras e chuveiros. Pinturas, hidráulica, esgoto, calçadas e reformas de piscinas. Peça um orçamento WhatsApp (67) 99905-8470/ (67) 99258-8920

DÉL PINTURAS IMOBILIÁRIA

Trabalhamos com todos tipos de pinturas, massas corridas, verniz látex, grafiato, texturas, marmoratos, cimento queimado, pintura de portões e ferragens em geral. Faça seu orçamento sem compromisso, ligue agora mesmo! Contato: (67)99145-7749

Empréstimo

COMUNICADO

O Jornal O Estado de Mato Grosso do Sul comunica que para garantir a segurança de nossos assinantes e leitores: Tire antes todas as suas dúvidas relacionadas à empresa anunciante; Verifique a idoneidade da empresa. Cumprindo esses requisitos, você pode evitar futuros aborrecimentos.

Saúde e Beleza

ADEMIR ANDRADE TERAPEUTA

Terapias Integrativas e complementares que trazem resultados incríveis para melhoria das condições dos pacientes, em diferentes casos. Isso vale desde uma depressão, quadro de obesidade ou diabetes até dores e câncer, alergias, fadiga crônica, melhora da memória, longevidade, fibromialgia e dores crônicas, menopausa, andropausa etc... Contato: (67) 99293-7251

OZONIOTERAPIA ESTÉTICA

Sabe aquela gordurinha que tanto incomoda? Temos protocolos de tratamento com Ozônio para redução de celulite e medidas. Temos ainda diversos protocolos de tratamentos de saúde, com aplicação local, auricular e retal. Whatsapp (67) 99159-8922 Enfermeira Amanda. Instagram: @ozonioterapia.amanda.tokko Atendimento Clínica Renaissance, Dourados/MS

SALÃO DE BELEZA AFRO'S CORNER

Serviços de tranças em mulheres, homens e crianças, tranças box braids, trança nagô, trança fulani, trança sem nó, trança twists, trança locs, penteados para casamentos, maquiagens, debutantes entre outros. Atendo as Cidades de Aquidauana/Anastácio MS Ligação e WhatsApp (67) 99926-8326 Juh

CLINICA DE CIRURGIA & IMPLANTES

Professor Dr. Willian Pereira Avenida: Afonso Pena, 4785 Ed The Place Torre 1 sala 101 Atendimento com hora marcada de Segunda a Sexta-feira Ligação e WhatsApp (67) 99982-8198

ACOMPANHANTES / RELAX

Aqui você encontra as melhores acompanhantes www.sexworld.com.br

Oportunidades

5

EXPLORAÇÃO SEXUAL e/ou maus-tratos contra crianças e adolescentes são crimes. Disque SOS CRIANÇA 3381-6000

Diversos

RADIO DBV GOSPEL & MINISTÉRIO DEUS ALTÍSSIMO
Rua: Andreara, 335-Jardim Taruma Campo Grande/MS. Participe Cultos Quarta-feira as 19:30 hs, Domingo as 18:30 hs. Radio dbv Gospel - Digital www.radiodbvospel.com Para mais informações falar com Pr. Adecio Contato: (67) 99242-3433

LIVRO APOCALÍPTICO
Leia os livros: 1) A Besta e A Babilônia Apocalípticas (inclui cronologia do futuro); 2) A Atuação do Espírito Santo (inclui: pessoas vivas podem ficar invisíveis). Compre os livros na livraria Betel Center ou pelo telefone (67) 99991-2184 com Lauro Henchen

SEX SHOP
Géis, Vibros, Fantasias, Visitas em Domicilio. www.paixaoprazer.com.br Fone: 3043-4343 / 99332-9227.

VENDE-SE EXPOSITOR PARA AÇUGUE
Vendo expositor para açugue 2 metros, 220vts valor R\$ 2.800,00 e Refrigerador Cônsul duplex 110 vts Valor R\$ 850,00. Tratar com José Carlos Ligação e WhatsApp (67) 99288-9323

Alimentos e Cia

DOCE DE CAJU
Vendo doces de Casca de Laranja, Abóbora e Goiaba (caseiro). Deliciosos. Aproveitem! F: 3361-4752.

Esotéricos

CARTOMANTE
Trabalhos Espirituais para Trazer a pessoa amada, Prosperidade, perfume cruzado, Limpezas, banhos e muito mais! Faça já uma consulta e tenha respostas para as dúvidas e revelações do oculto. Consulta com as cartas, Amarração Amorosa. Contato: (67)99277-1955 Paulo

O Estado Online
Mato Grosso do Sul
oestadoonline.com.br

Com foco na informação de credibilidade

3345-9000
Rua 14 de Julho, 204 - Vila Santa Dorothéa