



## Oposição de Lula contabiliza 15 nomes a mais para instalar CPMI

Bancada de MS ajudou com cinco assinaturas; deputados do PT e PSDB e senadora Soraya não assinaram

Os parlamentares de Mato Grosso do Sul contribuíram com cinco assinaturas, das 198 necessárias, para a instalação da CPMI (Comissão Parlamentar Mista de Inquérito) de 8 de janeiro, quando milhares de manifestantes, insatisfeitos com o resultado da eleição presidencial, invadiram os órgãos públicos federais, em Brasília, e depredaram as sedes dos Três Poderes, resultando em cen-

tenas de prisões. O gabinete do deputado André Fernandes (PL-CE), que propôs a instalação, indica que o parlamentar conseguiu 15 votos a mais, sendo 171 na Câmara e 32 no Senado, para instalar a CPMI, até sexta-feira (10). A instalação precisa da assinatura de 1/3 dos deputados federais (171) e 1/3 dos senadores (27). Dos oito deputados sul-mato-grossense, três estão a favor da CPMI e

cinco não. Dos três senadores, dois são favoráveis. São eles, Tereza Cristina (PP) e Nelsinho Trad (PSD). A senadora Soraya Thonicke (União Brasil) explicou que não assinou o pedido pelo fato de ela ter protocolado pedido de mesmo teor no Senado, exatamente no dia em que ocorreram os ataques à sede dos Três Poderes e aguarda posição do presidente do Senado. **Página A3**

### SENADORES DE MS



Nelsinho Trad (PSD)  
**SIM**



Tereza Cristina (PP)  
**SIM**



Soraya Thonicke (União Brasil)  
**NÃO**

### DEPUTADOS FEDERAIS DE MS



Marcos Pollon (PL)  
**SIM**



Rodolfo Nogueira (PL)  
**SIM**



Dr. Luiz Ovando (PP)  
**SIM**

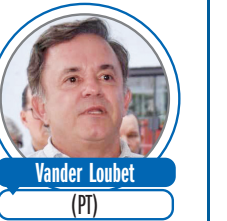

Vander Loubet (PT)  
**NÃO**

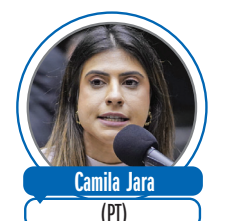

Camila Jara (PT)  
**NÃO**



Dagoberto Nogueira (PSDB)  
**NÃO**



Beto Pereira (PSDB)  
**NÃO**



Geraldo Resende (PSDB)  
**NÃO**

## Falsificação de documentos tem feito cartórios adotarem mais medidas para segurança

Neste ano, a Capital já registrou 17 casos de uso de documentos falsos

Somente neste ano, em Campo Grande, já houve 17 casos envolvendo falsificação de documentos, no geral, conforme dados da Sejusp (Secretaria de Estado de Justiça e Segurança Pú-

blica). Diante do cenário, os cartórios estão se blindando, para impedir que a recorrência dos atos criminosos tenha espaço no setor. Com equipe especializada na identificação de falsi-

ficações e tecnologias de última geração, as instituições não medem esforços para prestar atendimentos seguros à população. A tabeliã responsável pelo Cartório Catizane

8º Tabelionato de Notas, em Campo Grande, Débora Catizane, ressalta a dedicação em torno da prevenção deste tipo de situação. Conforme a delegada adjunta da Dedfaz,

Ana Luíza Noriler da Silva Carneiro, entre os crimes desta natureza, existem os de falsificação de documento público, de documento privado e falsidade ideológica. **Página A7**

**Caderno**

### Viver Bem

9 ESTADO

**YIVER-BEM**

**Mulheres inspiradoras**

No mês em que é comemorado o Dia das Mulheres, o Viver Bem traz a história de duas mulheres que ajudam a transformar vidas pela educação e a arte.

Março é o mês das mulheres. Neste mês, o Viver Bem traz a história de duas mulheres que ajudam a transformar vidas pela educação e a arte.

### Grafitieiros mostram sua arte nas ruas e muros

Para comemorar o "Dia do Graffiti", os artistas e grafitieiros de Campo Grande realizaram, nesse sábado (11), na região da Vila Marli, a terceira edição do "Sopa de Letras". O Dia Nacional do Graffiti Brasileiro é celebrado em 27 de março, desde 1988, em homenagem a Alex Vallauri, um dos pioneiros da arte de rua no país. O grafite foi introduzido no Brasil no final da década de 1970, em São Paulo. Inclusive, o estilo do grafite brasileiro é reconhecido entre os melhores de todo o mundo. **Página A6**



Marcos Maluf

### ENTREVISTA

**"Bolsonaro teve a missão interrompida, com o resultado das eleições de 2022"**

Conhecido como "gordinho do Bolsonaro", Rodolfo Nogueira (PL) é um dos deputados federais que se tornou liderança do bloco bolsonarista, no Congresso Nacional. "Nossa luta é pela volta do [ex-]presidente Jair Bolsonaro e eu, pessoalmente, acredito que isso deve acontecer já em 2026", disse o deputado. O parlamentar, em seu primeiro mês de atuação, já entrou com requerimento solicitando investigação sobre financiadores das ações do Sem-Terra. **Página A8**

**Tempo**

Sol e aumento de nuvens de manhã. Pancadas de chuva à tarde e à noite.

Cidades	Mín.	Máx.
Campo Grande	20°	27°
Dourados	21°	30°
Corumbá	23°	34°
Maracaju	21°	31°
Ponta Porã	20°	28°
Três Lagoas	22°	31°
Mundo Novo	22°	31°

Saiba mais sobre o tempo na pág. A7

### ARTES



**Quem leva o Oscar? As apostas: 'Avatar', 'Elvis' e 'Pantera Negra'**

**Página C1**

### COLUNA

BOSCO

**Merenda e IR**

Tudo joia? Com essa frase indaga a campanha publicitária sobre o IR deste ano e mais... Merenda escolar tem reajuste após seis anos. Leia. **Página A3**



PE. ROSENI PAULI

**Mensagem de Jesus**

Livro Ele e Eu, de Gabrielle Bossis. E diz Jesus: O Meu coração transborda. Eu me ofereço a todas as almas, mas é preciso que alguém me ajude neste encontro. **Página A6**



### ESPORTES

**Principais estaduais abrem reta decisiva**

No Carioca, Vasco e Fla fazem o jogo de ida das semifinais do Carioca, nesta segunda. Já o Corinthians decide vaga nas quartas do Paulista, neste domingo, e o São Paulo entra em campo no dia seguinte. **Página B1 e B2**

**Milho e celulose puxam balança comercial para o superávit**

A balança comercial de Mato Grosso do Sul fechou o primeiro bimestre do ano com superávit de US\$ 476,05 milhões no ano, resultado de US\$ 1,015 bilhão de exportações e US\$ 539,1 milhões de importações. **Página B3**

100000019360

2 319077 900013



## Bosco Martins

## cONectado



## Merenda

O governo federal anunciou reajuste entre 28% e 39% no valor de repasses para merenda escolar a Estados e municípios – o valor é o mesmo há seis anos. Quarenta milhões de alunos da educação básica serão beneficiados com a medida. De acordo com o FNDE, órgão do MEC responsável pelos repasses, o investimento do governo em merenda chegará a R\$ 5,5 bilhões, neste ano. No ano passado, o veto ao reajuste pelo então presidente Jair Bolsonaro provocou escassez de alimentos em escolas das cidades mais pobres. Houve casos, por exemplo, em que crianças tiveram de dividir um ovo cozido.

## Tudo joia?

Tudo, menos para “The Bolsonaros”, essa família “muito louca” que não sai do noticiário, mesmo depois de dois meses de saírem do poder. O último escândalo da “família” envolvendo muambas sauditas, refinarias em promoção e mulas militares rendeu até campanha. Nas redes... A Secretaria de Comunicação Social da Presidência da República lançou campanha publicitária sobre a declaração do Imposto de Renda. A peça postada ironiza o caso dos diamantes: “E aí, tudo joia?”, indaga o conteúdo que divulga a disponibilização do programa deste ano.

## Investigação

O senador Omar Aziz (PSD-AM), presidente da Comissão de Transparência e Fiscalização, disse que vai investigar a possível relação entre a venda de uma refinaria e as joias recebidas como presente do governo da Arábia Saudita pelo governo Bolsonaro.

## Americanas

André Fufuca (MA), líder do PP na Câmara, protocolou requerimento para a criação de uma Comissão Parlamentar de Inquérito, a CPI, para investigar suposta fraude contábil de R\$ 20 bilhões nas Lojas Americanas. A decisão cabe agora ao presidente da Casa, Arthur Lira (PP-AL). Para o pedido de CPI foram reunidas 216 assinaturas de parlamentares. Para Fufuca, quando os balanços das empresas não refletem a realidade, há uma perda de confiança por parte do mercado, o que gera desinvestimento e queda nos preços das ações, com prejuízo para milhares de acionistas. Segundo ele, a CPI servirá também para propor medidas que garantam mais segurança ao mercado de capitais.

## Americanas I

Então... A quebra da Americanas pode afetar o mercado brasileiro mais do que o projetado inicialmente e encaminhar o país para uma recessão. A avaliação é do economista e ex-diretor do Banco Central, Tony Volpon. O economista sugere que a crise pode engatilhar uma recessão similar ao que aconteceu em 2008. Isso estaria começando a acontecer por meio de uma paralisação no mercado de crédito, com os bancos mais receosos em fazer empréstimos depois do calote bilionário da varejista. Essa restrição seria um dos motivos, segundo Volpon, para que o BC comece a reduzir a Selic, taxa básica de juros.

## BC

Já o Banco Central avalia que, mesmo em um cenário extremo, o impacto futuro do caso Americanas sobre o sistema financeiro nacional é insignificante. Na ata do Comitê de Estabilidade Financeira (Comef), o regulador não cita o nome da varejista, mas cita um “evento específico relacionado à empresa de grande porte”.

## Desenrola

O Brasil gerou 83,3 mil empregos com carteira assinada em janeiro, segundo o Ministério do Trabalho e Emprego. O saldo foi resultado de 1.874.226 admissões e 1.790.929 demissões. O resultado representa piora em relação a janeiro do ano passado, quando foram criados 167,3 mil empregos formais. A queda é de 50,2%. A geração de empregos em janeiro foi puxada, principalmente, pelo desempenho do setor de serviços, seguido pela construção. Para o ministro do Trabalho, Luiz Marinho, os juros elevados, determinados pelo Banco Central para controlar a inflação, além da alta no endividamento da população e do custo da cesta básica, dificultaram a geração de empregos formais em janeiro deste ano. Marinho lembrou que o governo trabalha em um novo plano para reduzir o endividamento, chamado “Desenrola”, cujo anúncio é aguardado para as próximas semanas.

## Data

O líder do governo no Congresso, Randolfe Rodrigues (Rede-AP), afirmou, após reunião no Palácio do Planalto com Lula e vários ministros, entre eles Fernando Haddad, que a proposta do novo arcabouço fiscal será apresentada ao presidente, no dia 15. Haddad já havia indicado a intenção de tornar público o novo modelo antes da próxima reunião do Copom, nos dias 21 e 22. A expectativa é de que o comitê veja o novo arcabouço como segurança para começar o processo de redução da taxa básica de juros.

## Sobras

A sobra de R\$ 8,6 bilhões, indicada por congressistas nas emendas de relator nos orçamentos de 2020 a 2022 pode ajudar o governo a ter mais apoio no Congresso. O desembolso desses “restos a pagar” não é obrigatório mas dá ao Planalto a chance de condicionar a liberação a apoio nas votações. Em dezembro, o STF decidiu que esse tipo de emenda é inconstitucional e mandou eliminá-las do Orçamento de 2023, mas o que já está contratado foi mantido.

## Insustituível

Paulo Caruso, cartunista na Roda Viva, da TV Cultura, desde 1986, é evidentemente insustituível. Para sua cadeira serão convidados, a partir desta segunda-feira (13), cartunistas, muralistas e quadrinistas em esquema de rodízio. Chico Caruso, irmão gêmeo de Paulo, foi convidado para a estreia do formato, mas recusou por considerar que não tem agilidade para desenhar contra o relógio. Assim, o primeiro a ocupar a função será Jean Galvão, que desenhará a entrevista da cartunista Laerte.

## Investigação

## Cinco parlamentares de MS assinam pedido CPMI dos atos

Soraya diz que não assina por já ter um pedido seu de mesmo teor

Rayani Santa Cruz

Autora de pedido de CPI (Comissão Parlamentar de Inquérito) dos Atos Antidemocráticos de 8 de janeiro, a senadora Soraya Thronicke (União) afirmou ao jornal *O Estado* que não vai assinar a CPMI (Comissão Parlamentar Mista de Inquérito), pelo fato de ter proposto requerimento logo após o episódio e que já conta com as assinaturas necessárias à investigação de mesmo teor. Ela diz que não quer transformar a discussão em palanque político, por isso defende a CPI e não a CPMI.

De Mato Grosso do Sul, 5 deputados também não se manifestaram favoráveis a dar aval à CPMI. Até o momento, assinaram este documento os bolsonaristas Rodolfo Nogueira (PL), Marcos Pollon (PL), Dr. Luiz Ovando (PP), senadora Tereza Cristina (PP) e senador Nelsinho Trad (PSD). Esses parlamentares contribuíram com cinco assinaturas, das 198 necessárias, para a instalação da CPMI de 8 de janeiro. O gabinete do deputado André Fernandes (PL-CE), que propôs a instalação, indica que o parlamentar conseguiu 15 votos a mais, sendo 171 na Câmara e 32 no Senado. A instalação precisa da assinatura de 1/3 dos deputados federais (171) e 1/3 dos senadores (27).

Sobre o assunto, a senadora Soraya explica os motivos de não querer assinar: “Justamente por ser a autora de uma CPI sobre o mesmo tema – que foi requerida bem antes –, não vejo propósito em assinar a CPMI. Meu requerimento foi feito no mesmo dia dos ataques aos Três Poderes, em 8 de janeiro, e conta com o apoio de mais da metade dos senadores.”

Soraya defende que o Senado deva abrir CPI e não a CPMI proposta, posterior ao seu pedido. Ela pontua que o objetivo não é palanque político, mas investigativo. “Acredito que o Senado Federal, neste momento, tem condições de levar uma Comissão Parlamentar de Inquérito com mais assertividade e foco para não transformá-la em um palanque político, como acontece muitas vezes.”

A parlamentar destaca que a CPI dos Atos Antidemocráticos já conta com 42 assinaturas de senadores dessa legislatura, com 15 a mais do que o mínimo necessário para que o pedido seja lido em Plenário. Por conta da morosidade da leitura, Thronicke judicializou a questão no STF (Supremo Tribunal



Invasão à sede dos Três Poderes aconteceu num domingo, dia 8 de janeiro, em Brasília

Federal). “Como isso ainda não aconteceu e não recebi nenhuma justificativa do presidente do Senado, Rodrigo Pacheco, decidi entrar com mandado de segurança para que a comissão seja instalada, como ocorreu com a CPI da Pandemia, em 2021. Agora estamos aguardando a decisão do Supremo Tribunal Federal, que deu o prazo de 10 dias úteis ao senador Pacheco para se manifestar sobre o caso. Esse prazo se encerra nessa semana e devemos ter alguma resolução a respeito da instalação da CPL.”

Ela reforça que apenas uma assinatura foi retirada, a do senador Flávio Arns, há al-

sobre os riscos de violência, na véspera de ataques em Brasília.

Por sua vez, a base do governo acredita que a tentativa de abrir uma CPMI, por parte da oposição, é para ter palco político, já que não traria novos fatos às investigações já iniciadas.

## Base do governo

Líder da bancada de MS, o deputado Vander Loubet (PT) afirma que é contra a CPMI, pois os atos já são investigados pelos órgãos competentes.

“É importante a gente esclarecer que todas as investigações e apurações policiais e jurídicas sobre a tentativa

ser lido pelo presidente do Senado, Rodrigo Pacheco, para ser instaurado, ou seja, está nas mãos dele. Mesmo com as assinaturas suficientes para iniciar a tramitação, sua instalação depende ainda da realização de uma sessão do Congresso, que não tem data para acontecer.

A deputada Camila Jara (PT) não assinou o pedido para investigação. “A CPMI traz para o Congresso funções de investigação, não julga nem pune. Mas isso já está acontecendo. Logo após o fato, o Ministério da Justiça e Segurança Pública criou canais de denúncias direta, que já reúnem mais de 100 mil denúncias de participantes e financiadores dos atos e já propôs mais de 850 ações ao STF, sobre os atos golpistas de 8 de janeiro. Além de afastar o governado. Então, não faz sentido criar um segundo mecanismo de investigação”, disse.

“Nosso país enfrenta diversos problemas graves que precisam de atenção urgente. A economia foi destruída, a fome voltou para a mesa das famílias mais carentes e o trabalhador tem que se apertar para garantir o mínimo para sua família.”, completou Jara.

“O papel do Congresso não é investigar, é fiscalizar! Temos um ministro atuante, que não mede esforços para investigar os vândalos que foram usados como massa de manobra para atentar contra a democracia e descobrir quem financiou e planejou tudo isso. A investigação vai mostrar quem estava por trás desse crime”, finaliza.

Questionamentos foram enviados para os deputados Beto Pereira (PSDB), Dagoberto Nogueira (PSDB), e Geraldo Resende (PSDB), que não responderam até o fechamento.

## O papel do Congresso não é investigar, é fiscalizar

Camila Jara, deputada federal

gumas semanas. “Portanto, creio que o que falta para a CPI ser instaurada é apenas a vontade política da presidência do Senado Federal.”

## Querem CPMI

Os parlamentares bolsonaristas têm intenção de investigar se houve omissão de autoridades do governo federal quanto a ações para impedir as depredações em prédios dos Três Poderes.

Os deputados Rodolfo Nogueira e Marcos Pollon ressaltaram que o governo do PT é contra a CPMI. Ambos argumentam que o objetivo da CPMI é responsabilizar autoridades federais por omissão nas ações para impedir os ataques de 8 de janeiro. Os bolsonaristas querem saber se a Abin (Agência Brasileira de Inteligência) recebeu alertas

de golpe contra nossa democracia por parte dos bolsonaristas estão em andamento e estão sendo bem conduzidas, por nossas autoridades. Não há nenhuma desconfiança da nossa parte em relação ao trabalho da polícia federal, do Ministério da Justiça, do Ministério Público, enfim, das instituições que estão trabalhando para apurar as responsabilidades por esses atos antidemocráticos. Por isso, não vejo sentido em apoiar CPMI. Sou contra.”

Os responsáveis por financiar e depredar também seguem sendo identificados, tendo contas bloqueadas e prisões decretadas através da operação Lesa Pátria, da polícia federal. Por isso, para o petista não há necessidade de instauração de comissão.

O pedido de CPMI precisa

## Novo sistema

## Prefeituras podem listar obras ao governo

Agência Brasil

O governo federal lançou, na sexta-feira (10), a plataforma digital Mãos à Obra, que tem como objetivo mapear obras paralisadas em todo o país, que podem receber recursos para serem retomadas. Caberá às próprias prefeituras a tarefa de alimentar a plataforma com informações sobre os projetos. O anúncio foi feito na sexta-feira (10), em evento, no Palácio do

Planalto, com a presença de prefeitos e entidades de gestores municipais.

“Não é possível você imaginar que esse país pode ser governado de Brasília sem levar em conta a realidade dos municípios e dos Estados brasileiros”, afirmou o presidente Luiz Inácio Lula da Silva. “Temos, só para vocês terem ideia, mais de 14 mil obras paralisadas. Obras que começaram no meu governo, no governo da

Dilma [Rousseff]. Houve uma paralisação. Podem ficar certos que nós vamos retomar todas as obras. Com o Mãos à Obra, vocês vão dizer quais obras na cidade de vocês que precisa ser feita”, acrescentou.

Lula fez questão de ressaltar que o governo federal não fará distinção entre gestores municipais de partidos aliados ou da oposição. “As nossas divergências partidárias vão acontecer na época das eleições. O que

que quero é que vocês saibam que nós vamos tentar recuperar a civilidade nesse país”. Na mesma cerimônia, o presidente anunciou o reajuste de 39% no repasse da merenda escolar.

As prioridades do Mãos à Obra são equipamentos de saúde, educação, esporte, cultura, além de unidades habitacionais do Minha Casa Minha Vida. Os gestores terão até 10 de abril de 2023 para incluir os dados, informou o governo.

## FOLHA DE S.PAULO Painei

## Executivo e Legislativo

## Trava de segurança

O governo Lula (PT) avalia que Alexandre de Moraes (STF) manterá aberto o inquérito das fake news até a saída de Augusto Aras da Procuradoria-Geral da República, em setembro. De acordo com um aliado próximo do presidente, Moraes não correrá o risco de que Aras archive conclusões da investigação sem oferecer denúncia. O ministro tende a encerrar o inquérito rapidamente assim que estiver no cargo o substituto do atual procurador, que é visto como bolsonarista.

## Protecionismo

O empresário Luciano Hang, da Havan, convidou Ricardo Patah, presidente da UGT, a conhecer sua empresa em Santa Catarina, na terça (7). Foi o primeiro gesto de aproximação de Hang em direção aos sindicatos, alvos frequentes de ataques bolsonaristas. Hang pediu ajuda para combater plataformas digitais internacionais como a Shein que, diz ele, estão dizimando empresas brasileiras.

## Finesse

Ex-ministro do Turismo, Gilson Machado disse, em vídeo divulgado nesta sexta (10), que o ex-presidente Jair Bolsonaro (PL) pediu que ele devolvesse o relógio de luxo que recebeu do governo do Catar em viagem em outubro de 2019. Machado diz, no entanto, ter ouvido da Comissão de Ética da Presidência que seria uma deselegância enviar de volta o presente e que por isso decidiu mantê-lo.

## Coro

Chico Buarque arrancou gargalhadas durante show em SP, nessa quinta (9), ao cantar “Bancarrotas Blues”, música de 1985. “Os diamantes rolam no chão/O ouro é poeira”, diz o trecho que causou a reação, pela associação ao caso das joias vindas da Arábia.

## Referência

Declarações de Bolsonaro foram incluídas no livro “Como não ser um babaca”, lançado pelo Sindilegis, dos servidores do Poder Legislativo, por ocasião do Dia das Mulheres. “Ela não merece ser estuprada porque é muito feia”, sobre a deputada Maria do Rosário (PT-RS), e “Quem quiser vir aqui fazer sexo com uma mulher, fique à vontade”, minimizando o turismo sexual, entraram no compêndio.

## Índigo blue

A reunião promovida em 27 de fevereiro, pelo prefeito de SP, Ricardo Nunes (MDB), para apresentar seu projeto de reeleição a caciques de oito partidos ocorreu no apartamento do empresário Miled El Khoury, libanês que é dono da marca Sawary e conhecido como o rei do jeans popular. Sua loja no Brás atrai centenas de comerciantes de todo o país.

## Convescote

A opção pelo luxuoso apartamento na Vila Nova Conceição, área nobre da capital, se deu pelo desejo de fazer um encontro reservado. Khoury é amigo de Nunes e do ex-presidente Michel Temer. Participaram dirigentes de PL, PP, Republicanos, PSDB, MDB, Podemos, União Brasil e PSD.

## Big Ben

Cinco governadores confirmaram participação em encontro do Lide, fundado por João Doria, que ocorrerá em Londres em abril: Tarcísio de Freitas (SP), Cláudio Castro (RJ), Renato Casagrande (ES), Helder Barbalho (PA) e Ronaldo Caiado (GO). Também haverá um painel sobre o agronegócio, com Carlos Fávaro, ministro da Agricultura.

## Todas

Uma pesquisa conduzida com 1.451 juízas revela que nem elas escapam do receio de se expor quando sofrem assédio. A maioria afirma que não buscou ajuda (69,9%) ou apenas pediu remoção para outra unidade (3,6%). O levantamento foi coordenado pelo corregedor do Conselho Nacional de Justiça, ministro Luís Felipe Salomão, e realizada pelo centro de pesquisas da Associação dos Magistrados Brasileiros.

## Pimenta

A executiva nacional do MDB aprovou um documento com os compromissos para o ciclo 2023-2027. O partido diz que dará suporte às medidas encaminhadas pelo governo Lula, mas rejeita alinhamento automático ao dizer que jamais deixará “de fazer as críticas quando necessário”.

## RSVP

O MST conta com a presença do presidente Lula na Feira Nacional da Reforma Agrária, que será realizada no parque da Água Branca, em São Paulo, em maio. O retorno ao local após quatro anos tem sido comemorado pelo movimento, que conseguiu a autorização do governo Tarcísio de Freitas (Republicanos).

## Visita à Folha

Erick Portela Pettendorfer, CEO da NTS (Nova Transportadora do Sudeste), e Maurício Simões Lopes, gerente-geral, estiveram no jornal nesta sexta (10). Acompanhavam-nos as assessoras Jaqueline Moraes e Andréa Uchôa.

Com Guilherme Seto e Juliana Braga

## Lula com Lira defende solução no impasse entre Câmara e Senado

Petista se reúne com presidente da Câmara e fala sobre análise de MPs

Victoria Azevedo, César Feitoza e Marianna Holanda

Folhapress

O presidente Luiz Inácio Lula da Silva (PT) e o presidente da Câmara, Arthur Lira (PP-AL), discutiram, na noite de quinta-feira (9), o impasse entre Câmara e Senado em torno da retomada do funcionamento das comissões mistas responsáveis por analisar as MPs (medidas provisórias).

O mandatário reforçou a Lira o desejo de estabelecer uma boa relação e diálogo entre o executivo e o legislativo, enquanto seus aliados disseram, na reunião, que é preciso encontrar uma solução entre os pontos defendidos pelos presidentes da Câmara e do Senado, Rodrigo Pacheco (PSD-MG).

A resolução da queda de braço entre Lira e Pacheco é importante para Lula, uma vez que ele utiliza do mecanismo das medidas provisórias para criação e retomada de programas como o Minha Casa, Minha Vida – além de realizar mudanças estratégicas na estrutura do governo.

O jantar com Lira e Lula ocorreu fora da agenda das autoridades na casa do ministro Paulo Pimenta (Secom), em Brasília.

Além do próprio Pimenta, participaram os ministros Rui Costa (Casa Civil) e Alexandre Padilha (Secretaria de Relações Institucionais). O líder do governo na Câmara, José Guimarães (PT-CE), também compareceu.

A Constituição estabelece que as MPs editadas pelo presidente da República devem ser analisadas pelo Congresso Nacional. O rito se inicia em uma comissão formada por deputados e senadores; e o relator da proposta se alterna entre os parlamentares das duas Casas.

Em 2020, o Congresso Nacional alterou o processo. A justificativa apresentada à época era que a pandemia de covid-19 impossibilitava a realização de sessões mistas; e as medidas provisórias passaram a seguir diretamente para a Câmara.

No início de fevereiro, Pacheco editou um ato da Mesa do



Presidente da Câmara, Arthur Lira, teve reunião com Lula, que pediu apoio ao deputado

Congresso para retomar o rito constitucional das MPs. Lira, porém, resistiu e argumentou que a determinação precisa ser conjunta, das duas casas legislativas. Sem solução, 11 MPs editadas por Lula neste começo de governo estão travadas no Congresso.

O líder do governo no Congresso, senador Randolfe Rodrigues (Rede-AP), disse à Folha que o Planalto tem interesse que esse impasse seja resolvido “o quanto antes”, porque isso “tem prejudicado o governo”.

Segundo relatos, Padilha atua diretamente na tentativa de encontrar uma resolução entre Lira e Pacheco e já tratou do assunto com lideranças partidárias. Apesar disso, não há consenso entre os presidentes da Câmara e do Senado sobre o tema.

De acordo com integrantes do governo, a atuação é cautelosa, para não gerar ruídos com nenhum dos congressistas.

Desde fevereiro, Pacheco articula com lideranças partidárias o retorno das comissões mistas que analisam as medidas provisórias. O retorno agrada senadores, que têm reclamado que recebem as MPs com pouco tempo para análise, perto de caducar, com a demora da Câmara em votar as propostas.

O presidente da Câmara, no entanto, é contrário ao retorno de imediato. Parlamentares ou-

vidos pela “Folha” afirmam que a cúpula da Câmara defende que as comissões sejam instaladas somente em agosto.

Na prática, esse cronograma dá mais poder para Lira pelos próximos meses, uma vez que até agosto ele mantém a indicação dos relatores das medidas provisórias e define o ritmo das votações. Membros do governo temem que o impasse possa esgarçar a relação entre as duas Casas e, consequentemente, atrapalhar o andamento das matérias consideradas prioritárias para a gestão Lula.

Além disso, com a retomada das comissões mistas, o governo também consegue controlar a ordem do envio das MPs. Caso o cenário seja mais favorável no Senado, por exemplo, é possível editar a medida provisória quando a relatoria estiver a cargo de um senador.

## Reunião

Na reunião com Lira, segundo relatos, Lula reforçou o desejo de estabelecer uma boa relação e diálogo entre o executivo e o legislativo. Ele afirmou que seus ministros estão à disposição da Casa para acompanhar e esclarecer o conteúdo das matérias enviadas pelo Planalto e que pretende dar protagonismo aos deputados nas discussões.

Uma das principais apreensões da gestão petista é com a MP que estabelece o voto de

qualidade do Carf (Conselho Administrativo de Recursos Fiscais), tribunal administrativo que julga conflitos tributários entre contribuintes e a Receita Federal.

Ainda segundo relatos, o presidente pediu apoio de Lira na aprovação dos projetos, da reforma tributária e do novo marco fiscal, que deverá ser apresentado neste mês, pela equipe de Fernando Haddad (Fazenda).

No Senado, lideranças preparam duas ofensivas para pressionar pela retomada das comissões mistas. A primeira é a apresentação de uma questão de ordem dos senadores emedebistas Renan Calheiros (AL) e Eduardo Braga (AM). No documento, eles argumentam que “não é possível” manter a tramitação das MPs da forma como ocorre “sob risco de descumprimento do texto constitucional”.

“Manter essa situação significa, mesmo, permitir a arguição da validade das deliberações feitas pelas Casas do Congresso Nacional na matéria, por ferimento ao devido processo legislativo constitucional”, escreveram.

Se a frente não surtir efeito, senadores da base do governo não descartam a possibilidade de entrar com uma ação no STF (Supremo Tribunal Federal) pedindo que a demora na instalação das comissões seja declarada inconstitucional.

## Homenagem

## Moraes diz que Justiça Eleitoral está preparada para novos desafios

Agência Brasil

O Tribunal Regional Eleitoral do Rio de Janeiro (TRE-RJ) entregou, na sexta-feira (10), condecorações a 28 autoridades que contribuíram nacionalmente com a Justiça Eleitoral, a cultura jurídica e a democracia. Entre os homenageados, os ministros do Supremo Tribunal Federal (STF) Ricardo Lewandowski, Rosa Weber e Luís Roberto Barroso; o ministro da Justiça e Segurança Pública, Flávio Dino; o governador do Estado, Cláudio Castro; e o prefeito do Rio, Eduardo Paes.

Também participaram da cerimônia o presidente do Senado, Rodrigo Pacheco (PSD-MG), e o presidente do Tribunal Superior Eleitoral (TSE), ministro Alexandre de Moraes, que destacou o

papel do sistema judiciário na defesa dos valores democráticos.

“De tempos para cá, a Justiça Eleitoral precisou se preparar para novos desafios. Para combater com eficácia atos antidemocráticos contra o Estado de Direito. Covardes ataques, violências às instituições, à Justiça Eleitoral. E, mais do que isso, ofensas e ataques a todo o Brasil, como no último 8 de janeiro. Mas a Justiça Eleitoral se preparou e não vai admitir qualquer ataque à democracia no Brasil. Continuará atuando de maneira séria, imparcial e firme, no sentido de impedir discurso de ódio, desinformação e mentiras de alguns setores extremistas da sociedade.”

Na cerimônia, conduzida pelo presidente do TRE-RJ, desembargador Elton Leme,

foram entregues dois tipos de condecoração: a “Medalha do Mérito Eleitoral” e a “Medalha Comemorativa dos 90 anos da Justiça Eleitoral”. A homenagem foi realizada no Palácio da Democracia, futura sede do Tribunal Regional Eleitoral do Rio de Janeiro. O edifício é de 1926 e foi tombado em 2021, pelo Instituto Estadual do Patrimônio Cultural (Inepac). O evento marcou a inauguração do Grande Hall do palácio. O restante do prédio ainda está sendo restaurado.

“Este prédio passa a ser um monumento em homenagem à Justiça Eleitoral brasileira, para que não esqueçamos dos desafios, dos cuidados e da atenção constantes que a construção dinâmica e contínua do Brasil e de sua democracia exigem”, disse Leme.

## Partidos

## Governo aposta ter 90 votos de federação entre União e PP

Juliana Braga

Folhapress

Caso a federação entre PP e União Brasil seja formalizada, o governo de Luiz Inácio Lula da Silva (PT) aposta em conseguir o apoio de cerca de 90 dos 108 deputados que a nova estrutura terá. Os outros 18, no entanto, são vistos como mais ideológicos e não devem aderir.

Mesmo com relação ao União Brasil, cujo apoio ainda é claudicante, apesar dos três ministérios ocupados na Esplanada, o Planalto acredita já ter entre 40 e 42 dos 59 votos.

O PP, que endossou a candidatura à reeleição do ex-presidente Jair Bolsonaro (PL), hoje se coloca como oposição a Lula. A federação com o União poderia servir como passaporte para apoio ao governo.



BR-163

O acidente ocorreu na sexta-feira (10) próxima a divisa da Capital com o município de Jaraguari

# Morte de quatro amigas traz de volta pesadelo da 'rodovia da morte'

A BR que corta seis Estados brasileiros registrou, somente em Mato Grosso do Sul, 34 mortes no primeiro semestre de 2022



Brenda Leitte

Não faltam registros de acidentes e mortes na BR-163, conhecida como a "rodovia da morte". A BR é uma rodovia brasileira com 4.057 km de extensão e atravessa seis Estados no sentido norte-sul. Um dos principais motivos é a imprudência de muitos motoristas, que insistem em ultrapassar em trechos proibidos. O acidente mais recente foi na noite da última sexta-feira (10), que resultou na morte de quatro mulheres, de 28 e 29 anos, após colidir frontalmente com um outro carro, durante uma ultrapassagem na BR-163, km 501, próximo à divisa da Capital com o município de Jaraguari.

Segundo o boletim de ocorrência, as mulheres seguiam para Rio Verde, a 203 km de Campo Grande, para comemorar o aniversário de uma amiga, que aguardava por elas na cidade. Conforme o apurado pela PRF (Polícia Rodoviária Federal), a condutora teria tentado uma ultrapassagem em faixa contínua, quando aconteceu a colisão.

Quatro das cinco ocupantes morreram ainda no local. A quinta que estava no carro e o motorista do outro veículo, de 45 anos, foram socorridos pelo Corpo de Bombeiros e encaminhados para a Santa Casa, na Capital. O jornal *O Estado* tentou contato com a Santa Casa, mas não obteve retorno quanto ao atual estado de saúde das vítimas, até a publicação desta matéria. A ocorrência foi atendida pelo delegado de Jaraguari e encaminhada para a Depac (Delegacia de Pronto Atendimento Comunitário) Centro, onde segue em investigação.

Diante da grande repercussão, mesmo após anos de carreira, o inspetor da PRF (Polícia Rodoviária Federal) Tércio Baggio publicou, em suas redes sociais, sobre a

comoção do acidente. "Apesar de estar nessa há 24 anos, não tem como não se emocionar quando quatro jovens amigas perdem a vida por causa de uma ultrapassagem malfeita. Deus conforte as famílias!", disse ele.

Ao *O Estado*, Baggio comentou o que pode ter ocasionado o acidente. "Jovens amigos reunidos em um veículo para pegar a rodovia em uma viagem de fim de semana, costumam criar um ambiente de muita alegria e descontração, o que não seria problema, exceto pelo fato de causar distração e diminuir a sensibilidade a uma condução mais segura, pois a conversa sempre será muito mais interessante que os cuidados no trânsito. Isso pode ter sido uma hipótese que gerou o erro seguinte, por parte da condutora. É lamentável", analisou o agente.

Segundo ainda o inspetor da polícia rodoviária, as ultrapassagens indevidas são as principais causas das colisões frontais. "É preciso atenção na condução, e não realizar ultrapassagens indevidas. A PRF segue fazendo sua parte fiscalizando e autuando os motoristas que insistem em realizar tais manobras. Além disso, sempre que possível, aborda o infrator para, além da multa, também fazer a orientação sobre os riscos causados pela atitude dele."

Rodovia

A BR-163 liga os Estados do Rio Grande do Sul, Santa Catarina, Paraná, Mato Grosso do Sul, e Pará, iniciando na cidade de Tenente Portela, noroeste gaúcho, e terminando em Santarém, no Pará. Segundo a polícia, outro fator que colabora para o alto número de acidentes, é referente à questão da infraestrutura da rodovia que, apesar de dispor de um bom pavimento, a maior parte do

## Prazo para nova licitação da BR-163 no Estado será prorrogado até 2025

O processo de licitação da BR-163, em Mato Grosso do Sul, será prorrogado por mais dois anos, a partir de 12 de março de 2023. A medida está prevista em resolução do CPPI (Conselho do Programa de Parcerias de Investimentos) e Ministério dos Transportes, publicada no Diário Oficial da União, do dia 3 de

março. Desde 2014, toda a extensão da BR-163 em MS, 847,2 quilômetros, está sob a concessão da CCR MS Via, mas, em 2019, a empresa pediu à ANTT (Agência Nacional de Transportes Terrestres) a rescisão amigável do contrato, solicitando a devolução do trecho, com a alegação de prejuízo com a operação. A licitação da BR-

163 em MS foi qualificada em uma resolução do Conselho do Programa de Parcerias e Investimentos em 2020 e desde 2021 o processo está sendo submetido à análise de viabilidade. Trecho em questão vai do km 0 ao km 847,2, com início na divisa de Mato Grosso e Mato Grosso do Sul e término na divisa de Mato Grosso do Sul e Paraná.

O lote, inicialmente composto pela BR-163 e pelo trecho da BR-267, entre Nova Alvorada do Sul e a divisa de Mato Grosso do Sul com São Paulo, deve ser dividido para viabilizar as concessões. O trecho da BR-267 deverá compor o lote rodoviário denominado "Rota Tuiuiu", tornando os trechos mais atrativos aos investidores.



Apesar de [ser policial] há 24 anos, não tem como não se emocionar quando quatro jovens amigas perdem a vida

Tércio Baggio, inspetor da PRF

percurso é de pista simples, com 6,6 m de largura e acostamento reduzido.

Segundo a CNT (Confede-

ração Nacional dos Transportes), 612 acidentes foram registrados na BR-163 em 2021, com 75 mortes. Até me-

ados de 2022, foram registrados mais de 268 acidentes no trecho que corta o território de Mato Grosso do Sul. Entre

essas ocorrências, 74 foram consideradas graves e causaram 26 mortes. Ao todo, no primeiro semestre do ano passado, foram 34 mortes somente no Estado, conforme dados divulgados pela PRF.

Conforme orientações da polícia rodoviária federal aos condutores, antes de realizar uma ultrapassagem é preciso verificar se: não está sendo ultrapassado; quem vai ser ultrapassado não indicou o propósito de ultrapassar um terceiro; a faixa de trânsito que vai tomar esteja livre numa extensão suficiente para que sua manobra não ponha em perigo ou obstrua o trânsito que venha em sentido contrário.

"Ultrapassagens malfeitas, aliadas ao excesso de velocidade, patrocinam os acidentes mais graves. Essa manobra é a que apresenta o maior número de variáveis a serem levadas em conta pelo condutor. Assim como qualquer variável, quando avaliada erroneamente, pode levar a um acidente", reforçou a PRF, em nota.

A multa para ultrapassagem forçada é de R\$ 2.934,70 e gera suspensão da habilitação. Já a para ultrapassagem em local proibido é de R\$ 1.467,35 e 7 pontos na carteira.

“Dia do Graffiti”

# Artistas de rua comemoram data com 3ª edição da “Sopa de Letras”

O evento contou ainda com oficina de break, da cultura do hip hop

Felipe Bonazza

Para comemorar o “Dia do Graffiti”, os artistas e grafiteiros de Campo Grande realizaram, nesse sábado (11), na região da Vila Marli, a terceira edição do “Sopa de Letras”. O Dia Nacional do Graffiti Brasileiro é celebrado em 27 de março, desde 1988, em homenagem a Alex Vallauri, um dos pioneiros da arte de rua no país. Ele era grafiteiro, pintor, artista gráfico, desenhista, cenógrafo e nasceu na Etiópia, mas foi naturalizado brasileiro.

O grafite foi introduzido no Brasil no final da década de 1970, em São Paulo. Inclusive, o estilo do grafite brasileiro é reconhecido entre os melhores de todo o mundo. Sanderley Sabegue, de 30 anos, além de grafiteiro é um dos organizadores do evento, aqui na Capital. O artista de rua destacou os trabalhos que foram realizados no evento.

“Nós ensinamos os jovens artistas a pintar e para os que já são grafiteiros, foram ensinados aperfeiçoamentos de habilidades e técnicas. A intenção é fazer todo esse painel com temas diversos e como tema livre, para que fosse composto o que os artistas quisessem”, disse.

Eurionildo Maecwa, conhecido como Sula, está à frente da oficina de break, dança de rua, da cultura do hip hop. Segundo ele, o objetivo é ensinar os jovens da comunidade a entender mais sobre o movimento.

“Queremos que nossos jovens entendam como surgiram



Fotos: Marcos Meiruf

A celebração ocorreu na rua Teodoro Roosevelt, na Vila Marli, durante todo o sábado

esse movimento, por isso ministramos essa oficina para eles. Não é só dançar, é preciso saber da história e ter conhecimento sobre a dança de rua. O grafite é também um trabalho muito crítico e social, sempre será importante para a sociedade”, disse Sula.

A artista visual Rafaela Gonçalves, de 23 anos, que está aprendendo a desenhar, relatou que veio para ter mais conhecimento. Ela relatou ainda que sempre gostou de desenho, desde a infância. “Estou aqui hoje colocando em prática o que mais gosto de fazer, desde pequena sempre gostei de desenhar e o grafite abre as portas da criatividade para mim. Faço faculdade de artes visuais e comecei há pouco tempo no grafite e já estou gostando bastante”, afirmou

O evento, na rua Teodoro



Roosevelt, na Vila Marli, que durou o dia inteiro, no sábado, com início às 9h, com oficinas, mural e música com rappers e batalha de rima, contou também com um estande de livros em parceria com a biblioteca pública municipal do Horto Florestal, Ana Luiza Prado Barros, e premiações.

“Trouxemos mais de 200 li-

vros da biblioteca para doação, entre eles, gibis, romance, literatura infantil, literatura regional, com artistas locais, até mesmo para que as pessoas conheçam a cultura regional e saibam que existe escritores, bons escritores, de Mato Grosso do Sul”, disse a produtora cultural Suzamar Rodrigues.



Padre Rosenei Pauli

## Mensagem de Jesus do livro Ele e Eu, de Gabrielle Bossis, número marginal 1268

E diz Jesus: O Meu coração transborda. Eu me ofereço a todas as almas, mas é preciso que alguém me ajude neste encontro. Em outro tempo disse: “deixe que as crianças venham a mim.” Agora digo, ajudai-Me para que venham, a esses que não me conhecem, aos que me conhecem, aos que não querem conhecer-me.guardo todos com um ardente amor. Dizes assim, tu que sabes disto melhor. Que todos tenham os ouvidos atentos. Eu desejo a todos e isto é natural, uma vez que quem ama sempre quer se comunicar com a pessoa amada. Parem um pouco, coloquem-se em atitude de escuta. Como escutar se não param? Se pararem, se me procurarem no silêncio da oração, com certeza escutarão. Já falei a tantos! Não falaria com vocês? Os amo o suficiente para isto. “Aguardo todos com um ardente amor”. Ajudem-Me a atrair a todos, falem da minha misericórdia, que não procura os justos, mas os pecadores, a fim de que se convertam, a fim de que tenham vida e vida em plenitude. Como sofro por uma vida mais próxima da morte que muitos levam. Quero derramar uma onda, um mar de amor sobre todos. Digam a todos quem somente pelo fato de se deixarem serem tocados pelo arrependimento, já estarão dentro de meu coração. Vocês não podem adivinhar o que é o coração do vosso Salvador. Façam-Me a honra de crer, que tenho todas as qualidades do amor e da misericórdia, todos os encantos do perdão, sem excesso e sem retorno. Eu não volto a me lembrar das faltas, uma vez que eu tenha perdoado. Tenham filhos, esta experiência na vida de vocês em primeiro lugar, para com mais propriedade poderem proclamar essa mesma experiência para todos os outros, para que, de agora em diante, sem medo, possam eles se aproximarem de Mim.

Padre

Imunização

# Quase 25 mil pessoas já receberam a bivalente em MS

Felipe Bonazza e Tamires Santana

Quase 25 mil sul-mato-grossenses já receberam a vacina bivalente da Pfizer contra a covid-19, segundo a SES (Secretaria de Estado de Saúde). Na Capital, conforme informações da Sesau (Secretaria Municipal de Saúde Pública), até o dia 10, aproximadamente 13.307 pessoas receberam o imunizante.

Na última quarta-feira (8) a vacina teve o público ampliado e pessoas com 64 anos ou mais, além de trabalhadores da saúde, acima de 50 anos, podem ser imunizados com a “Pfizer bivalente”. Segundo o calendário estabelecido pela Sesau, o reforço está liberado também para quilombolas com 12 anos ou mais, imunocomprometidos e indígenas aldeados. A vacinação foi liberada para quatro fases da campanha, nos 79 municípios.

A SES recebeu, do Ministério da Saúde, cerca de 242.196 doses da vacina bivalente, que foram enviadas em duas remessas, para suprir toda a população da 1ª fase da campanha. Para a 2ª fase, a SES está disponibilizando 170 mil doses que estão em estoque na sede da Coordenadoria Estadual de Vigilância Epidemiológica.

De acordo com o infectologista e pesquisador da Fundação Oswaldo Cruz, Júlio Croda, por enquanto a vacina está disponível para os grupos mais vulneráveis, por serem os que mais são hospitalizados. “Os idosos e os imunocomprometidos são os grupos que mais necessitam dessa vacina, pois os riscos são maiores nessa faixa etária. Eles já estão acos-



Valentin Mamerit

Na última semana, o público, na Capital, foi ampliado para pessoas com mais de 64 anos

Pfizer baby

Também há novidades para a aplicação da Pfizer baby que, até a semana passada, era restrita para crianças de seis meses a menores de 1 ano sem comorbidades. No dia 6 de fevereiro, a aplicação da Pfizer baby foi liberada para os menores de até 1 ano, 11 meses e 29 dias com comorbidades. A partir de 2 anos completos a menores de

3 anos a aplicação segue restrita às crianças com comorbidades. O atendimento ao público infantil acontece em apenas 10 unidades referenciadas.

Para os demais públicos, a vacinação segue disponível para crianças de 3 anos ou mais, bem como aquelas que precisam tomar as doses de reforço. Elas

devem ser tomadas conforme indicação para cada imunizante e público, seguindo um intervalo de 28 dias a quatro meses, conforme calendário pré-estabelecido pela Sesau. A aplicação da segunda dose de reforço (quarta dose) está liberada para todas as pessoas com 18 anos ou mais, vacinadas com a terceira dose há pelo menos quatro meses.

tumados a tomar vacina da influenza, então é natural a procura desse público, por ser de maior risco”, disse o infectologista.

Para realizar o reforço, o Ministério da Saúde recomenda estar com o esquema primário completo, ou sejam, ter tomado as duas primeiras doses das

vacinas monovalentes e ter recebido a última dose há pelo menos quatro meses. Cabe ressaltar que, as doses estão disponíveis em mais de 50 locais na Capital e podem ser consultadas no endereço <http://www.campogrande.ms.gov.br/sesau/vacinaeg>. A SES ressalta também que

as pessoas que não fazem parte do grupo prioritário para as doses de reforço de vacinas bivalentes e que não iniciaram a vacinação ou que estão com o esquema de duas doses monovalente incompleto, deverão completar o esquema vacinal já preconizado com as vacinas monovalentes da covid-19.

Covid-19

# 420 casos e seis mortes foram registrados no Estado, na última semana

Brenda Leite

Em uma semana, Mato Grosso do Sul registrou 420 novos casos e seis mortes por covid-19, conforme dados atualizados do boletim epidemiológico da SES (Secretaria de Estado de Saúde), desta semana, divulgado no dia 7.

As seis vítimas que não resistiram aos sintomas da doença estão entre a faixa etária de 49 e 95 anos. Entre as vítimas, cinco residiam em Campo Grande, e uma em Dourados, no interior do Estado. De acordo com a SES, todas apresentavam doenças crônicas, como hipertensão e problemas respiratórios.

Dos novos casos da doença, Dourados lidera a

lista, com 57 ocorrências, seguido por Paranaíba (56), Campo Grande (55), Três Lagoas (35), Ivinhema (32), Aparecida do Taboado (26), Nova Alvorada do Sul (26), Itaquiraí (20), Naviraí (16), Santa Rita do Pardo (14), Amambai (11) e Glória de Dourados (11). Ao todo, 48 cidades tiveram casos, nos últimos sete dias.

Entre os casos ativos, 1.252 pessoas estão em isolamento domiciliar atualmente, 18 estão hospitalizadas, com 14 pacientes em leitos clínicos e outras quatro em leitos de UTI (Unidade de Terapia Intensiva). Desde o início da pandemia, 607.776 pessoas foram infectadas com o vírus e 11.016 perderam a vida, no Estado.

UNIVERSIDADE FEDERAL DA GRANDE DOURADOS-UFGD

MINISTÉRIO DA EDUCAÇÃO

GOVERNO FEDERAL

BRASIL

UNIÃO E RECONSTRUÇÃO

**AVISOS DE LICITAÇÃO**

Pregão Eletrônico nº 90/2022

OBJETO: contratação de empresa especializada em serviços de preparação, avaliação e precificação dos lotes e realização do leilão dos bens móveis inservíveis pertencentes ao acervo patrimonial da Universidade Federal da Grande Dourados, segundo critérios deste instrumento, bem como dos grãos de soja e milho excedentes da produção da Fazenda Experimental da Universidade Federal da Grande Dourados. Edital a partir de 09/03/2023 das 08h30 às 11h e das 14h às 16h. ENDEREÇO: Rua João Rosa Góes, 1761, Dourados-MS. Entrega das Propostas: a partir de 09/03/2023 no site [www.comprasnet.gov.br](http://www.comprasnet.gov.br). Abertura das Propostas: 22/03/2023 às 09h (horário Brasília) no site: <http://www.comprasnet.gov.br>.

Paulo Marcelo C. Da Silva  
Pregoeiro



## ENTREVISTA EXCLUSIVA

Rodolfo Nogueira | Deputado federal, integrante da bancada ruralista

## “Nossa luta é pela volta do presidente Jair Bolsonaro, em 2026”

Parlamentar acredita que, quem tiver o seu apoio, entra como favorito em qualquer eleição para prefeitura

Laureano Secundo

Conhecido como “gordinho do Bolsonaro”, Rodolfo Nogueira (PL) é um dos deputados federais eleitos em MS e que se tornou uma liderança do bloco bolsonarista, no Congresso Nacional. “Nossa luta é pela volta do [ex-]presidente Jair Bolsonaro e eu, pessoalmente, acredito que isso deve acontecer já em 2026”, disse o deputado.

O parlamentar, em seu primeiro mês de atuação, já entrou com requerimento, solicitando investigação para saber quem são os financiadores das ações do Movimento dos Trabalhadores Rurais Sem-Terra que, segundo ele, desde a posse do novo governo, se intensificaram em diversos Estados. O parlamentar afirmou que MS deve fortalecer ainda mais o agronegócio, no Estado. “Temos uma bancada forte e devemos trabalhar para trazer projetos, principalmente para a logística do agronegócio. Vamos lutar para isso, pela bandeira do agronegócio”, disse Rodolfo.

O deputado revelou ao *O Estado* que ouviu do ex-presidente o pedido para concorrer a prefeito de Dourados, em 2024 e está trabalhando para construir uma frente de partidos que tenham identificação com o pensamento do ex-presidente Jair Bolsonaro.

**O Estado: O PL bateu o pé que será oposição ao Lula. Esta oposição será contra a pessoa do presidente ou contra o governo?**

**Rodolfo Nogueira:** Eu farei oposição ao atual governo e ao presidente, por não concordar com suas propostas. Fiquei muito feliz que o meu partido, o PL, decidiu por se manter em oposição.

Desde os primeiros momentos, defendi uma pauta conservadora, fui eleito com esse chamado e é isso que vamos representar; em Brasília. Nossos votos foram muito direcionados, pelo eleitor ligado aos temas do conservadorismo.

Desde as primeiras reuniões internas no partido, nós decidimos, por unanimidade, permanecermos contra o governo e contra o presidente, do qual discordamos pessoal e ideologicamente. Nossa luta é pela volta do [ex-]presidente Jair Bolsonaro e eu, pessoalmente, acredito que isso deve acontecer já em 2026.

**O Estado: O que o senhor avalia de mais grave nestes mais de dois meses de governo?**

**Rodolfo Nogueira:** Tudo. Desde a fase de transição foram cometidos erros que podem comprometer tudo o que foi construído, durante os quatro anos da administração do presidente Jair Bolsonaro. A partir da nomeação do número ministro, com um número recorde de ministros e com nomes de pessoas completamente despreparadas para os cargos que ocupam.

As primeiras medidas já demonstraram um revanchismo, pois ele revogou medidas como a volta da Lei do Desarmamento, aumento dos combustíveis, corte dos financiamentos para o agronegócio. Há um despreparo geral.



Rodolfo Nogueira detona o governo federal por incentivar a invasão de terra e pelo PT continuar financiando o movimento que voltou com tudo na era Lula

**O Estado: O senhor assinou à CPMI do dia 8 de janeiro. Por qual razão?**

**Rodolfo Nogueira:** Tenho um compromisso com a verdade e essa CPMI é uma grande oportunidade para que se possa passar a limpo esse episódio, que foi usado de um modo errôneo. A forma como estão expondo pessoas é algo que precisa ser investigado. Foram realizadas prisões de forma generalizada e as pessoas receberam um tratamento desumano, durante esses dias.

Precisamos trazer a investigação para dentro do Congresso, para que todos tenham direito de defesa e possíveis abusos de autoridades ligadas ao atual governo possam ser apurados. O Brasil quer saber a verdade e não versões distorcidas.

**O Estado: As últimas decisões do ministro Alexandre de Moraes, de soltar mais de 251 presos ligados às invasões em Brasília, é indício de que muita gente foi presa inocentemente?**

**Rodolfo Nogueira:** Essa é mais uma prova de que foram cometidos muitos abusos e pessoas inocentes foram presas e submetidas a um regime de campo de concentração. Muitos dos presos são idosos e que nem sequer poderiam permanecer na situação a que foram submetidos. Agora que estão liberando muitos dos

detidos, começamos a ver que as prisões nem deveriam ter sido realizadas.

**O Estado: Assim como a invasão do dia 8 prendeu financiadores, não é preciso passar a investigar quem também financia as invasões de terras no país?**

**Rodolfo Nogueira:** Essa é a minha luta e, de início, já pretendo apresentar um requerimento, para que a Câmara dos Deputados investiguem os financiadores das invasões de propriedade rurais pelo Movimento [dos Trabalhadores Rurais] Sem-Terra. Todos sabemos que esse movimento é parte do PT e recebe recursos de membros do partido, para realizar suas ações contra o setor do agronegócio.

Não descarto a possibilidade de propor a instalação de Comissão Parlamentar de Inquérito, para apurar quem está financiando essas ações. Tem que se investigar também parlamentares que incentivam as invasões e isso é crime, previsto no Código Penal.

**O Estado: Como a bancada ruralista na Câmara enxerga essa “onda vermelha”, no campo?**

**Rodolfo Nogueira:** Pelas redes sociais já estão acontecendo as convocações do MST, para que propriedades sejam indistintamente ocupadas, em ações coordenadas e que tenham o apoio do go-

verno federal. Há um clima de grande preocupação, pois poderá acontecer confrontos. Nós temos feito alertas para as promessas feitas durante a campanha eleitoral, pelo Lula. Trata-se de um ataque direto ao setor produtivo, com a convivência da grande mídia e poderá comprometer, de forma muito grave, o desempenho de um dos setores que sustentam a economia do país.

**O Estado: Teme por mais ações do MST e da FNL, no Estado?**

**Rodolfo Nogueira:** Mato Grosso do Sul é um dos Estados que têm o agronegócio forte e sempre teve ações do MST e deve ser um dos principais alvos das ações que estão previstas, para o que já é chamado de “Onda Vermelha”. Estamos deixando o governo do Estado em alerta, para que possa impedir prejuízos e até mesmo mortes que estas invasões talvez provoquem.

**O Estado: O senhor vai atuar como representante do agronegócio?**

**Rodolfo Nogueira:** Mato Grosso do Sul elegeu uma bancada com forte ligação junto ao agronegócio, que é a base da economia do Estado e por isso temos que procurar defender o setor produtivo, que gera empregos. Temos uma bancada forte e devemos trabalhar para trazer projetos, principalmente para a logis-

Grosso do Sul. Vou continuar fiel ao [ex-]presidente Jair Bolsonaro, pois estou com ele desde antes da eleição de 2018. Podem ter certeza de que todas as decisões que tenho tomado, na minha atuação política, recebem a orientação dele.

**O Estado: O deputado apoia esse período de Bolsonaro longe do país?**

**Rodolfo Nogueira:** O [ex-]presidente Jair Bolsonaro teve a sua grande missão interrompida, com o resultado das eleições de 2022 e apenas está se organizando, neste período, em que permanece nos Estados Unidos. Ele deverá retornar ao país para liderá-lo na retomada do projeto, que teve início em 2018. Eu falo quase todo dia com o [ex-]presidente e ele sempre manifesta sua preocupação com os rumos que o governo do PT vêm dando para o país.

Nos Estados Unidos, ele se mantém alinhado ao [ex-]presidente Donald Trump e às lideranças da direita. O [ex-]presidente Jair Bolsonaro participou, recentemente, de um encontro mundial com lideranças ligadas à direita e deve continuar mantendo contatos para preparar o seu retorno ao país.

**O Estado: O deputado tem pretensões de disputar a prefeitura de Dourados?**

**Rodolfo Nogueira:** Isso não depende de mim, pois para que eu seja candidato preciso do apoio do meu partido e há forças políticas às quais estou ligado e de lideranças que eu sigo. O próprio Jair Bolsonaro me pediu para entrar na disputa, na prefeitura de Dourados, e isso tem um peso muito grande. Eu acredito que o candidato que tiver o apoio dele é o favorito na eleição para qualquer prefeitura, em Mato Grosso do Sul.

Na eleição do ano passado, a votação que Bolsonaro teve no Estado é prova de que ele continua sendo decisivo, em Mato Grosso do Sul. Eu ainda estou conversando com os principais aliados, dentre eles está o PP, da senadora Tereza Cristina e também o Republicanos, partidos com os quais temos uma profunda identificação, para verificar que rumo poderemos seguir, na disputa eleitoral de Dourados.

**O Estado: Qual caminho pretende seguir o PL, no Estado?**

**Rodolfo Nogueira:** A direção nacional do PL, por meio do presidente Valdemar Costa Neto, repassou que a meta do partido, nas eleições do próximo ano, é ter candidaturas para prefeito nas capitais e nos principais municípios, de todos os Estados.

A partir desta determinação, caminhamos com a meta de ter um nome para as disputas de cidades como Campo Grande, Dourados, Ponta Porã, Três Lagoas, Naviraí e outras, e onde não for possível devemos compor com partidos que comunguem com nossa ideologia. Além de prefeitos, a direção nacional do PL busca também eleger um grande número de vereadores e para isso deveremos buscar a composição de chapas fortes para as disputas, em todos os municípios do Estado.

**O Estado: Hoje, Dourados é a “galinha dos ovos de ouro” de todos que querem se candidatar. Como analisa essa disputa?**

**Rodolfo Nogueira:** Dourados é o segundo maior colégio eleitoral de Mato Grosso do Sul e possui uma classe política muito ativa. É natural que, a cada eleição, surjam muitos nomes dentre as diversas correntes que existem na política municipal.

Acredito que, até o início da campanha, muitos dos pré-candidatos não mantêm suas candidaturas e somente quem contar com um projeto mais enorpado é quem se manterá na disputa.

“

**Eu converso sempre com o presidente e ele dá muitas orientações sobre ações que estou adotando, no Congresso, e mesmo na política, em Mato Grosso do Sul. Vou continuar fiel ao presidente Jair Bolsonaro, pois estou com ele desde antes da eleição de 2018**

tica do agronegócio. Vamos lutar por isso, pela bandeira do agronegócio. Vamos deixar ela mais fortalecida, no Brasil

**O Estado: Sobre Bolsonaro, o deputado sempre mostrou-se pessoa próxima. Neste período em que o ex-presidente está nos EUA, conseguiu conversar com ele ou com pessoas próximas?**

**Rodolfo Nogueira:** Eu converso sempre com o [ex-]presidente e ele dá muitas orientações sobre ações que estou adotando no Congresso e mesmo na política, em Mato



## Carioca

## Vasco pega o Fla com vantagem e moral elevada

Daniel Ramalho/Vasco da Gama

Gabriel Pec, do Vasco, deve ser titular diante do Flamengo, nesta segunda-feira



## Motivado, cruz-maltino enfrenta rival em crise, nas semifinais do Rio

## Gazeta Press

O Vasco fez sua parte e venceu o Bangu, na última rodada da Taça Guanabara. O resultado fez os cruz-maltinos terminarem a fase de classificação na segunda posição. Com isso, os vascaínos terão vantagem na semifinal contra o Flamengo. A partida de ida da semifinal será nesta segunda-feira (13), às 20h10 (de MS), no Maracanã.

O atacante Gabriel Pec vê isso como positivo, mas pregou foco na busca pela vitória. "Chegamos muito bem, focados, estamos evoluindo jogo a jogo. Creio que vamos chegar preparados e muito bem contra o Flamengo. É uma vantagem muito boa, mas não vamos entrar em campo pensando nela. Temos que entrar em campo e pensar no jogo. Mas, se Deus quiser, essa vantagem vai nos ajudar", disse.

O Vasco vai atuar por dois

resultados iguais contra o Flamengo. O técnico Maurício Barbieri projetou o duelo contra os rubro-negros. O comandante ressaltou que os vascaínos chegam para o duelo mais respeitados do que em anos anteriores.

"Hoje tenho certeza que eles têm muito mais respeito por nós do que no início da temporada. Isso é bacana. A ideia é que seja um grande espetáculo e, da minha parte, quero sair vitorioso", disse Barbieri.

## Flamengo

No rival, a boa notícia foi a presença do atacante Pedro no trabalho iniciado quinta-feira (9) para as semifinais. O jogador ficou no banco de reservas no meio de semana, mas sem condição de jogo, de acordo com o técnico português Vítor Pereira.

Outro que participou da atividade foi o volante Thiago Maia. O jogador fez trabalho

com a fisioterapia e ainda é dúvida para o confronto. Quem pode ser relacionado é o volante Victor Hugo, que se recuperou de lesão que o tirou de grande parte desta temporada.

Já David Luiz, Pulgar e Varela não foram a campo. Todos seguem em tratamento de problemas físicos e dificilmente vão para o duelo contra os cruz-maltinos.

Mais uma vez, torcedores foram para a porta do CT Ninho do Urubu protestar contra a má fase do time. Os alvos foram o técnico Vítor Pereira e o vice-presidente Marcos Braz. O português foi hostilizado e chamado de "piqueteiro" pelos presentes.

## Fluminense

O lateral esquerdo Marcelo foi apresentado na noite de sexta-feira (10) pelo Fluminense, com direito à festa no Maracanã. Ao menos 30 mil torcedores prestigiaram o jogador. O ex-atleta do Real

Madrid é o principal reforço tricolor para a temporada.

"Estou muito, muito feliz. Estou voltando para casa... Voltando, não. Já estou aqui! Obrigado a todos pelo carinho de sempre. Foram 17 anos longe de casa, mas com um sentimento muito bom. Hoje, tenho alegria de estar de volta. Tenho certeza de que vai dar tudo certo. Vou brigar, vou correr, vou lutar para dar alegria para vocês. Não vai faltar entrega, paixão. Tudo por vocês", declarou o lateral esquerdo de 34 anos.

A diretoria agiu rápido e já regularizou Marcelo. Com isso, o jogador pode atuar na fase final do Carioca. Time de melhor campanha na primeira fase, o Tricolor abre as semifinais neste domingo, às 17h, contra o Volta Redonda, no estádio Raulino de Oliveira.

No entanto, a tendência é a de que Marcelo seja preparado para estar apto, visando a fase de grupos da Libertadores.

## Justiça

## Robinho diz que está com a família e à disposição

Diego Garcia e Lucas Musetti Perazzoli  
UOL/Folhapress

Robinho afirma que está na sua casa, em Santos, com a família. Em nota enviada ao UOL, o ex-jogador confirma a apuração sobre ter mudado a rotina na cidade.

"O jogador está dedicado à sua família e se encontra todos os dias em sua casa, em Santos. Cabe esclarecer que ele não reside em São Vicente há mais de 20 anos. O jogador está permanentemente à disposição da Justiça, como sempre está à disposição",

diz Robinho em nota.

Robinho tem apartamento na esquina da praia do bairro Aparecida, entre o Canal 5 e o Canal 6 de Santos, e deixou de ir aos locais onde era visto normalmente, nos últimos meses. Segundo pessoas que têm contato com o jogador, ele ficou em alerta com a repercussão recente de seu caso, especialmente após o Ministério Público Federal concordar em transferir sua pena de prisão ao Brasil. Sua família mantém a rotina normal na cidade.

Robinho parou de fre-

quentar os jogos da Portuguesa Santista. Nos últimos meses, ele acompanhava a campanha na Série A-2. Ia aos jogos de maneira discreta, usando camisa de cor neutra, chapéu e óculos escuro.

O jogador não tem ido a um futevôlei que costumava jogar pela manhã, no Canal 3. Ele também não tem mais acompanhado o filho nos treinos do Santos, na Vila Belmiro. Robson Junior é meia do time sub-17.

O "sumiço" veio logo após Robinho passar o carnaval

normalmente na baixada santista. O feriado festivo foi o último fim de semana antes do parecer do MPF favorável à prisão do atleta: na quinta-feira pós-carnaval, a presidente do STJ, Maria Thereza de Assis Moura, mandou que Robinho seja citado no processo e intimou a PGR a indicar seus endereços.

Dois deles são em São Vicente, um em Santos e outro no Guarujá.

A reportagem esteve nos locais nesta semana e não teve notícias do jogador.

## Mineiro

## Volante aposta em força física, no Atlético-MG

O Galo mineiro teve um importante jogo no meio de semana, pela Copa Libertadores. Agora, neste domingo (12), outra decisão, desta vez pelo Campeonato Mineiro. A equipe enfrenta o Athletic, em São João del Rei, às 15h (de MS), pelo primeiro jogo da semifinal do campeonato.

Em meio a viagens e jogos decisivos, a condição física é fator preponderante. O volante Otávio destacou este fato em entrevista coletiva. "Óbvio que existe o desgaste, mas temos uma excelente estrutura para nos recuperarmos bem", destacou o atleta. Ele enalteceu a evo-

lução do grupo neste quesito. "Estamos preparados para mudar a chave, estar 100% e fazer um grande jogo. Melhoramos a cada dia a forma física", concluiu.

O jogador, que foi titular na partida contra o Millonarios, falou ainda sobre o desafio do fim de semana, pelo Campe-

onato Mineiro. "Sabemos da importância do jogo. Fazer uma grande partida para trazer um bom resultado", afirmou.

A equipe fez um último trabalho em Belo Horizonte, sábado à tarde e, em seguida, seguiria para São João del Rei. (Gazeta Press)



## Notícias

## Na semana do consumidor, UCDB negocia débitos e ajuda acadêmicos a retomarem os estudos



A pandemia trouxe muitas dificuldades para as famílias no Brasil. Além de lidarem com as perdas, muitas pessoas tiveram de trancar os cursos de graduação e ainda não conseguiram retomar os estudos. Pensando nesses acadêmicos, a Universidade Católica Dom Bosco (UCDB) preparou, na semana do consumidor, vantagens imperdíveis para quem quer voltar a estudar ainda neste semestre.

De 13 a 17 de março, equipes da UCDB estarão disponíveis para analisar caso a caso, podendo oferecer descontos de até 100% em juros e multas para pagamentos à vista, parcelamento da dívida no cartão de crédito em até 12 vezes sem juros, com desconto de até 50% em juros e multas, e negociação em boletos, mediante entrada e análise de crédito. A renegociação abrange débitos acumulados em 2021 e 2022.

"Todos saem ganhando com essa oportunidade de negociação de débitos. Queremos facilitar ao máximo para que os alunos retomem seus estudos e concluem a graduação. A sociedade necessita de bons profissionais, e a UCDB sempre esteve disponível para ajudar nessa formação", destacou o Pró-Reitor de Administração da UCDB, Taner Bitencourt.

São dois locais de plantão. No Campus I (Avenida Tamandaré, 6.000), das 8h às 17h, e no Campus II (Rua Barão do Rio Branco, 1.811, em frente à Praça do Rádio Clube), das 8h30 às 18h30, de segunda-feira a sexta-feira. Informações pelo WhatsApp 67 98151-2829.

## Mais estrelada

A UCDB é a melhor universidade particular de Mato Grosso do Sul e destaca-se em rankings do Ministério da Educação e de entidades nacionais e internacionais. Com mais de 60 anos de presença no ensino superior, é pioneira no Estado e tem qualidade comprovada em graduação e pós-graduação.

São 50 cursos de graduação presencial, a distância e híbridos. No último ranking divulgado pelo Guia da Faculdade Estadão, do jornal O Estado de S. Paulo, os cursos de Engenharia de Controle e Automação e de Publicidade e Propaganda da UCDB obtiveram o melhor desempenho dentre todas as graduações semelhantes avaliadas no Estado. Engenharia Sanitária e Ambiental e Letras, por sua vez, são as melhores dentre todas as instituições privadas do Centro-Oeste; já Engenharia Mecânica é o melhor curso de Campo Grande, superando também as públicas.

Mais informações sobre a UCDB podem ser obtidas pelo telefone/WhatsApp: 67 3312-3300.

## Acadêmicos de Medicina Veterinária participam de palestra sobre febre maculosa

Marcelo Bahia Labruna é professor da Universidade de São Paulo (USP) e é considerado um dos maiores especialistas em febre maculosa, doença transmitida por uma bactéria encontrada em carrapatos que tem alta letalidade e já foi registrada em alguns estados brasileiros. Nesta semana, ele esteve desenvolvendo atividades em conjunto com mestrandos e doutorandos da Universidade Católica Dom Bosco (UCDB) e, no último dia 9, conversou com acadêmicos de Medicina Veterinária sobre o assunto.

A palestra aconteceu no anfiteatro do bloco M. O projeto da UCDB é denominado "Fatores de risco associados a infecção por Rickettsia" e tem apoio da Fundação de Apoio ao Desenvolvimento do Ensino, Ciência e Tecnologia de Mato Grosso do Sul (Fundect).

De acordo com o Ministério da Saúde, a febre maculosa é uma doença infecciosa, febril aguda e de gravidade variável. É causada por uma bactéria do gênero Rickettsia, transmitida pela picada do carrapato, principalmente os do gênero Amblyomma. No Brasil, está muito associado às capivaras. Estudos como o de MS buscam verificar a saúde dos mamíferos, com a coleta de sangue e de carrapatos para verificar a presença da bactéria. O grupo de pesquisadores esteve, durante a semana, realizando procedimentos no Parque das Nações Indígenas, em Campo Grande.

## Ingresse na UCDB pelo Vestibular Agendado e ganhe 30% de desconto na matrícula

Ainda está em tempo de ingressar na melhor universidade privada de Mato Grosso do Sul, a Universidade Católica Dom Bosco, e ainda usufruir do desconto de 30% na matrícula para iniciar já neste semestre (2023A). O processo seletivo agendado também é gratuito e todo on-line, para isso basta acessar o site [www.ucdb.br/vestibular](http://www.ucdb.br/vestibular), preencher o formulário, escolher o curso desejado e realizar a prova. O prazo para essa forma de ingresso vai até 28 de março.

Para quem prestou o Exame Nacional do Ensino Médio (Enem) nos últimos 10 anos também pode garantir muitas vantagens aos vestibulandos: até 50% de desconto na matrícula e até 20% a menos nas mensalidades. A promoção Nota Premiada é válida para quem participou do Enem entre 2012 e 2022 e ingressará no 1º semestre. O prazo para adesão é até 27 de março.

O percentual de desconto varia conforme a nota obtida pelo estudante: quanto maior a nota, maiores as vantagens. Um aluno que obteve, por exemplo, mais de 401 pontos na prova nacional e não zerou na Redação tem direito a 50% de desconto na matrícula e 20% nas demais mensalidades. Os descontos não são cumulativos. Saiba mais em [www.ucdb.br](http://www.ucdb.br).

## Veja na TV

Às 10h30 deste domingo, na Band e Onefootball, Freiburg x Hoffenheim, pelo Alemão

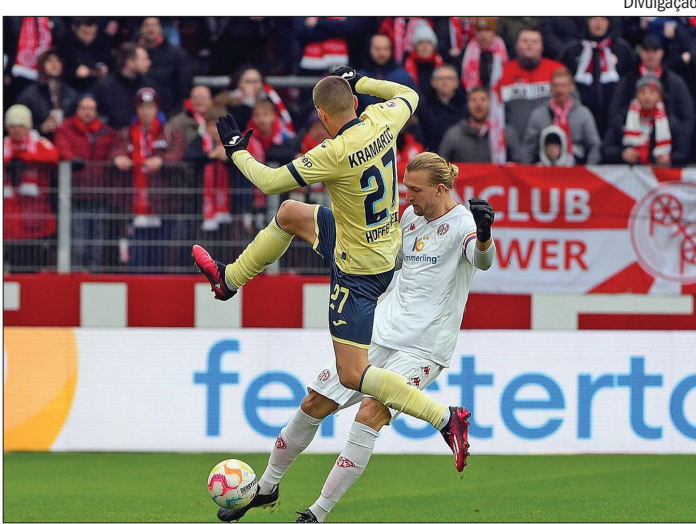

Divulgação

– Domingo  
– Alemão  
12h30 – Bundesliga: Werder Bremen x Bayer Leverkusen – Onefootball  
14h30 – Bundesliga: Wolfsburg x Union Berlin – Onefootball

– Sul-Mato-Grossense  
15h – Operário x Chapadão – Eleven

– Paulista  
15h – Corinthians x Ituano – Record, R7, PlayPlus, Premiere e Paulistão Play  
18h30 – RB Bragantino x Botafogo – Premiere e Paulistão Play

– Carioca  
17h – Volta Redonda x Fluminense (semifinal, ida) – Band, BandSports e Dale App

– Mineiro  
15h – Athletic x Atlético (semifinal, ida) – Premiere

– Goiano  
15h – Goiás x Anápolis (semifinal, volta) – DAZN e Nosso Futebol  
17h – Atlético x Aparecidense (semifinal, volta) – DAZN e Nosso Futebol

– Baiano  
16h – Jacuipense x Juazeirense (semifinal, volta) – YouTube

– Cearense  
8h – Iguatu x Ceará (semifinal, ida) – YouTube, DAZN e Nosso Futebol  
17h30 – Ferroviário x Fortaleza (semifinal, ida) – YouTube, DAZN e Nosso Futebol

– Paranaense  
16h – Operário x Aruko – NSports e Onefootball  
18h30 – Athletico x São Joseense – Furacão Live, NSports e Onefootball

– Argentino  
16h – Racing Club x Sarmiento – Star+  
18h15 – River Plate x Godoy Cruz – ESPN4 e Star+  
20h15 – Banfield x Boca Juniors – ESPN4 e Star+

– Inglaterra  
10h – Premier League: Fulham x Arsenal – ESPN e Star+  
10h – Premier League: Manchester United x Southampton – Star+  
10h – Premier League: West Ham x Aston Villa – ESPN4 e Star+  
12h30 – Premier League: Newcastle x Wolverhampton – ESPN e Star+

– Espanhol  
11h15 – La Liga: Sevilla x Almería – Star+  
16h – La Liga: Athletic Bilbao x Barcelona – Star+

– Italiano  
7h30 – Lecce x Torino – Star+  
10h – Cremonese x Fiorentina – Star+  
10h – Verona x Monza – Star+  
13h – Roma x Sassuolo – ESPN4 e Star+  
15h45 – Juventus x Sampdoria – ESPN4 e Star+

– Francês  
8h – Clermont x Lens – Star+  
12h – Monaco x Reims – Star+  
12h – Olympique de Marseille x Strasbourg – Star+

## – Futebol Feminino

8h30 – Inglês: Chelsea x Manchester United – Star+  
13h – Espanhol: Atlético de Madrid x Real Madrid – DAZN e YouTube  
14h45 – Inglês: Arsenal x Reading – Star+  
18h – Brasileiro: São Paulo x Cruzeiro – SporTV3

## – Voleibol

7h30 – Circuito Brasileiro de Vôlei de Praia: terceiro lugar feminino – NSports e SporTV2  
8h30 – Circuito Brasileiro de Vôlei de Praia: terceiro lugar masculino – NSports e SporTV2  
10h30 – Circuito Brasileiro de Vôlei de Praia: final feminina – NSports e SporTV2  
11h30 – Circuito Brasileiro de Vôlei de Praia: final masculina – NSports e SporTV2  
16h – Superliga Masculina: Brasília x Araguari – NSports  
18h – Superliga Feminina: Brusque x Sesi Bauri – SporTV2

## – Basquete

19h – Champions League das Américas: Franca x Peñarol – ESPN3 e Star+  
21h – NBA: Los Angeles Lakers x New York Knicks – ESPN2

## – Tênis

14h – ATP e WTA de Indian Wells: segunda rodada – ESPN2 e Star+  
19h – ATP e WTA de Indian Wells: terceira rodada – ESPN3 e Star+

## – Esportes a Motor

8h – X Extreme: etapa da Arábia Saudita (corrida 2) – SporTV3 e Star+  
15h30 – Nascar Cup Series: etapa de Phoenix – BandSports

## – Rúgbi

11h – Six Nations: Escócia x Irlanda – ESPN3 e Star+

## – Segunda-feira

## – Carioca

20h10 – Flamengo x Vasco (semifinal, ida) – Band, BandSports e Dale App

## – Paulista

19h – São Paulo x Água Santa – TNT, HBO Max e Estádio TNT Sports

## – Argentino

20h – Colón de Santa Fe x Newell's Old Boys – ESPN4 e Star+

## – Futebol Feminino

19h – Brasileiro: Corinthians x Grêmio – SporTV

## – Voleibol

17h – Superliga Feminina: Pinheiros x Sesc-RJ/Flamengo – SporTV2  
19h30 – Superliga Feminina: Maringá x Barueri – NSports e SporTV2

## – Basquete

18h – NBB: Paulistano x Cerrado – TikTok e YouTube  
19h30 – NBA: Dallas Mavericks x Memphis Grizzlies – ESPN2  
22h – NBA: Golden State Warriors x Phoenix Suns – ESPN2  
22h – NBA: Sacramento Kings x Milwaukee Bucks – Band, YouTube, Twitch, TNT e SporTV2

## – Tênis

15h – ATP e WTA de Indian Wells: terceira rodada – ESPN3 e Star+

Fonte: ondeassistir.net.br

## Paulista

## Itaquera é trunfo do Corinthians no estadual

Timão quer seguir 100% em quartas de final do Paulista, na sua Arena

## Gazeta Press

O Corinthians recebe o Ituano neste domingo (12), em jogo único das quartas de final do Paulista, que dará uma vaga para a semifinal da competição. Será a 57ª partida de mata-mata do clube dentro de sua arena, em Itaquera, inaugurada em 2014, contando ida, volta ou jogo único.

De lá para cá, foram 18 jogos deste calibre, contando apenas o estadual, sendo oito vitórias, oito empates e duas derrotas. Nesses resultados, o time conquistou dois títulos (2017 e 2019) e dez classificações para fases diferentes.

Com o recorte apenas das quartas de final, foram sete jogos e sete classificações, quatro deles em jogo único, como será neste domingo. Em 2023, o Timão conquistou a vaga para o mata-mata após ficar no primeiro lugar do grupo C, com 22 pontos, dez à frente do segundo colocado, o Ituano.

## São Paulo tenta repetir 2022 para avançar

## Gazeta Press

O São Paulo se apoia no bom desempenho em partidas de mata-mata, em 2022, para vencer o Água Santa, nesta segunda-feira (13), pelas quartas de final do Paulista. O confronto terá início às 19h (de MS), no Allianz Parque, casa do Palmeiras.

No ano passado, o tricolor disputou 19 jogos eliminatórios entre as seguintes competições: Paulista, Copa do Brasil e Copa Sul-Americana. Ao todo, o time obteve 11 vitórias, seis derrotas e dois empates.

A equipe começou a última temporada chegando à grande decisão do estadual, deixando para trás o São Bernardo, nas quartas, e o Corinthians, nas semis. Chegou até a vencer o primeiro encontro da final, por 3 a 1, diante do Palmeiras,

## Negócios

## Justiça bloqueia contas de Willian Bigode por R\$ 11 milhões de Mayke e Scarpa

Danilo Laviéri, Diego Garcia  
UOL/Folhapress

A Justiça de São Paulo determinou que fossem bloqueadas as contas da empresa Xland, seus sócios e de uma consultoria ligada ao atacante Willian Bigode, por dois processos abertos pelos também atletas Gustavo Scarpa e Mayke, que alegam prejuízo de cerca de R\$ 11 milhões por investimentos feitos com o grupo.

No total, o valor bloqueado foi de aproximadamente R\$ 13 milhões.

Os jogadores dizem que receberam a indicação da Xland por meio da empresa WLJC Consultoria, que tem Willian Bigode como sócio.

Mayke diz que investiu R\$

4,5 milhões, e deveria ter um retorno de R\$ 3,2 milhões. Scarpa, por sua vez, colocou R\$ 6,3 milhões na Xland. Nenhum dos dois, contudo, conseguiu receber as quantias de volta quando tentaram reaver os investimentos.

Eles dizem que tinham uma relação de amizade com Willian. Por isso, depositaram suas confianças no jogador, que posteriormente os indicou à Xland para realizarem os investimentos. No caso de Mayke, ele era, inclusive, cliente da WLJC.

No caso de Mayke, o prejuízo foi de cerca de R\$ 7,4 milhões. O juiz Christopher Alexander Roisin, da 14ª Vara Cível de São Paulo, determinou o bloqueio das contas dos sócios da Xland e de uma em-



Rodrigo Coca/Divulgação

com a derrota do São Bento para o Red Bull Bragantino.

## Adversário é 'freguês'

O Timão defende um tabu de 15 anos sem perder para o Galo de Itu e, para a garantir a vaga na semi, busca ampliar essa marca. Os times já se enfrentaram em 28 oportunidades pelo Campeonato Paulista. Desses jogos, o Timão soma 20 vitórias, sete empates e apenas uma derrota. Este primeiro e único revés do alvinegro para o Galo de Itu aconteceu em 2007, pela quarta rodada do estadual. Na ocasião, a equipe de Itu venceu por 2 a 1.

Depois dessa derrota, as equipes se encontraram em

12 jogos, que terminaram em dez vitórias corinthianas e dois empates. O último Corinthians x Ituano aconteceu em 2022, também pelo estadual, no estádio Novelli Júnior. Fábio Santos, Giuliano e Paulinho marcaram os gols da vitória por 3 a 2. Já na Neo Química Arena, o último embate foi em 2021. Nesse ano, o Timão venceu por 2 a 0, com gols de Otero e Jô. Os outros números do confronto também são positivos para o Corinthians, que tem 53 gols marcados, contra apenas 20 sofridos.

Ainda neste domingo, às 18h30, Bragantino e Botafogo decidem outra vaga para a semifinal, em Bragança Paulista.

ganho, o São Paulo mostrou, no último ano, sua força em torneios de mata-mata. Disputou quase todas etapas das competições que participou e fez do Morumbi sua fortaleza – nos jogos eliminatórios, em casa, saiu vencedor em 10 das 11 partidas que encarou.

Uma possível escalação tricolor para esta segunda-feira tem: Rafael; Nathan, Alan Franco, Beraldo (Arboleda) e Wellington; Jhegson Méndez (Luan), Rodrigo Nestor e Luciano; Wellington Rato, David (Erison) e Galoppo.

Desta vez, o tricolor não terá seu estádio à disposição, já que o mesmo estará fechado para receber shows da banda Coldplay. Cabe ressaltar que o duelo com o Água Santa será disputado em jogo único, portanto, em caso de empate no tempo normal, a decisão será nas penalidades.



Divulgação

presa ligada a Willian.

No caso de Scarpa, o juiz Danilo Castro determinou, na semana passada, que fossem bloqueadas as contas tanto da WLJC quanto de seus sócios, incluindo Willian Bigode, até o limite do valor da ação, de R\$ 5,3 milhões.

## Fala, Bigode

Em nota enviada à reportagem, Willian Bigode e a empresa WLJC se disseram vítimas da Xland, tendo realizado investimentos de R\$ 17,5 milhões que, mesmo tendo o pedido de resgate sido feito em novembro do ano passado, até hoje não foram devolvidos.

Destaca-se que a empresa WLJC não é uma corretora muito menos tem poderes para realizar investimento em nome

de seus clientes, atuando exclusivamente no ramo do planejamento financeiro.

Mayke é cliente da empresa WLJC, que presta o serviço de planejamento financeiro. Ressalta-se que quanto ao Scarpa, somente foram prestadas informações com relação à Xland e qual o procedimento para investir, uma vez que ele não possui contrato de prestação de serviços com a WLJC.

Importante ressaltar que toda a relação contratual, envolvendo o investimento em criptoativos, deu-se diretamente por Mayke e Scarpa com a Xland, sendo todos os valores investidos transferidos diretamente para as contas da Xland. (Com Ricardo Perrone, e Thiago Arantes, UOL/Folhapress)

Exportação

# MS tem superávit de US\$ 476 milhões na balança comercial

Milho e celulose foram os principais produtos exportados

Marina Romualdo

Em Mato Grosso do Sul, a balança comercial fechou o primeiro bimestre do ano com superávit de US\$ 476,05 milhões no ano, resultado de US\$ 1.015 bilhão de exportações e US\$ 539,1 milhões de importações, conforme os dados da Carta de Conjuntura do Setor Externo, elaborada pela Semadesc (Secretaria de Meio Ambiente, Desenvolvimento, Ciência, Tecnologia e Inovação).

Nas importações o “gás natural, liquefeito ou não” se destaca como o principal produto importado, representando 49,08% da pauta de importações em janeiro e fevereiro de 2023, acima dos valores verificados no mesmo período em 2022, em 18,88%.

De acordo com o levantamento em relação aos principais produtos exportados “milho não moído, exceto milho doce” apareceu como o primeiro produto na pauta de exportações com 26,47% do total exportado em termos de valor que totalizou US\$ 268,7 milhões e com crescimento de 380,93% em relação ao mesmo período do ano passado.

Em termos de volume, houve crescimento de 273,62%, com 922.699 toneladas. O segundo produto



MS exportou US\$ 1.015 bilhão, em dois meses

da pauta foi “celulose”, com 23,52% de participação, com aumento, em termos de valor, de 13,93% em relação aos meses de janeiro e fevereiro de 2022. Já em termos de volume houve aumento de 0,60%.

Exportações

Já sobre o destino das exportações, houve uma concentração nas exportações para a China, que representou, neste ano, cerca de 26,11% do valor total das exportações. Os países com maiores aumentos na participação foram Irã (+1.675,07%) e Japão (+313,78%). A concentração nos dez maiores destinos das exportações passou de 68,36% a 70,80%, em jan-fev/2023, se comparado ao mesmo período do ano passado.

O secretário da Secretaria de Meio Ambiente, Desenvolvimento, Jaime Verruck, enfatiza que os dados do mês de fevereiro mostram que as exportações se mantiveram praticamente

estáveis, em relação ao ano passado, acima de um bilhão de dólares neste ano, o que é positivo para Mato Grosso do Sul.

“Já nas importações observamos o crescimento de compra, sobretudo de gás natural, o que também é favorável. O maior volume do produto da Bolívia indica uma tendência que vem sendo observada na demanda pelo gás de forma geral, o que, do ponto de vista da arrecadação de ICMS, é benéfico para o Estado. Isso também é um indicativo de maior ocupação por parte dos setores econômicos que o utilizam”.

Contudo, sobre os produtos exportados, Verruck ressalta a novidade, que é o crescimento expressivo na venda, ao exterior, de milho. “Enquanto no ano passado o milho representou menos de 5% das exportações, neste ano está em 26% do total”, acrescentou. Ele destacou que isso deve ter sido motivado por mudanças na tributação. “Mato Grosso do Sul

tinha um estoque de mais de 6 milhões de toneladas de milho. O governo estabeleceu uma política de liberação tributária do milho e isso favoreceu a exportação destes grãos”.

Ainda com base nos dados da Carta de Conjuntura do Setor Externo elaborada, o segundo produto que se mantém estável na balança é a celulose, que é vendida por três plantas industriais, situadas no município de Três Lagoas. “Por isso, o município continua sendo o primeiro no ranking exportador entre as cidades”, explica o secretário.

Municípios

Por fim, em relação à questão regional no Estado, os dez principais municípios exportadores responderam por 81,87% das exportações neste ano. E, o principal município exportador, no período de janeiro a fevereiro de 2023, foi Três Lagoas, com cerca de 34,91% dos valores exportados, com composição baseada sobretudo no setor de “papel e celulose”.

Produção

# Chuva dá trégua e favorece colheita de soja, no Estado

Dados catalogados pelos técnicos do projeto Siga (Sistema de Informação Geográfica do Agronegócio) mostram que mais de um quarto das lavouras de soja já haviam sido colhidas em Mato Grosso do Sul até o fim da semana passada. A pesquisa também conta com a ajuda da Semadec (Secretaria de Meio Ambiente, Desenvolvimento, Ciência, Tecnologia e Inovação), em parceria com a Aprosoja-MS.

O levantamento aponta que a região norte, é onde a colheita da soja está mais avançada, com 32% da área já colhida, enquanto a região centro está com 24,7% e a região sul com 23,4% de média. A área colhida, até o momento, de acordo com a estimativa do projeto Siga, é de aproximadamente 960 mil hectares.

Ainda segundo os dados do estudo, a área de soja no Estado ainda está em constante crescimento, embora a taxa desse ano fique abaixo da média verificada nos últimos anos.

A estimativa é que área ocupada pela soja atinja 3.842 milhões de hectares neste ano, em Mato Grosso do Sul – em comparação à safra passada, foram 3.748.042,72/ha.

Quanto à produção, a estimativa é de se colher 58 sacas por hectare – deve atingir 13,378 milhões de toneladas, quase 54% superior ao apurado no ano passado, quando a produtividade das lavouras foi prejudicada pela estiagem. A avaliação dos técnicos do projeto Siga é de que, apesar das intensas e frequentes chuvas

dos últimos dias, 93% das lavouras estão em bom estado produtivo e os 7% restantes em condições regulares.

Milho

Já com relação ao milho, o plantio avança exatamente nas regiões em que a colheita da soja está mais acelerada. A área plantada já havia alcançado 19,1%, na última semana de fevereiro. A região norte está com o plantio mais avançado, com média de 30,2%, enquanto a região centro está com 19,5% e a região sul com 17,1% de média. A área plantada até o momento, conforme estimativa do projeto Siga, é de aproximadamente 444 mil hectares.

Sendo assim, a estimativa é que a safra de milho seja 5,39% maior em relação ao ciclo passado (2021/2022), atingindo a área de 2,325 milhões de hectares.

No qual, a produtividade é estimada em 80,33 sacas por hectare, dentro do potencial produtivo das últimas cinco safras do Estado, chegando a uma expectativa de produção de 11,206 milhões de toneladas. Esse volume pode ficar 12,28% abaixo do colhido na safra passada, que teve a produtividade favorecida pelas condições climáticas.

Desta forma, os técnicos apontam que o atraso na colheita da soja pode afetar o plantio do milho e interferir no desenvolvimento da cultura, que, fora de seu ciclo normal, está suscetível às intempéries climáticas (estiagem, geada e queda de granizo).

Chico Ribeiro



Região norte está com colheita mais avançada

Avanço

# Mato Grosso do Sul é o 2º maior exportador de tilápias do país

O Estado de Mato Grosso do Sul foi o segundo maior exportador de tilápias do Brasil, no ano passado, com a receita de US\$ 4,2 milhões. No entanto, no mesmo ano, o Estado continuou no 5º lugar do país em relação à produção dos pescados, com 32,2 mil toneladas. Os dados são do Anuário da Piscicultura 2023 da Peixe BR (Associação Brasileira de Piscicultura).

Conforme a Semadesc (Secretaria de Estado de Meio Ambiente, Desenvolvimento, Ciência, Tecnologia e Inovação), MS é o oitavo maior produtor de peixes com 34.450 toneladas do Brasil. No entanto, a tilápia segue a ser o peixe mais cultivado na piscicultura brasileira e no Estado.

Para o secretário da Semadesc, Jaime Verruck, Mato Grosso do Sul visando ampliar a produção na piscicultura estadual, lançou o programa Pró-Peixe, que garante incentivos a quem deseja investir na atividade.

“No programa Pró Peixe temos algumas metas claramente definidas, em relação à ampliação da produção.

Estamos trabalhando para que o peixe seja nossa quarta proteína. Quando nós estabelecemos a meta de Estado como multiproteína nós entendemos que tem carne bovina, suína, frango e a quarta proteína seria o peixe”, salienta o titular.

No Brasil, no ano passado, foram produzidas 550.060 toneladas, volume que representa 63,93% da produção nacional e aumento de 3% sobre as 534.005 toneladas de 2021. A julgar pelas demandas interna e global, a tendência é a expansão continuar, e até se intensificar, nos próximos anos.

O Estado tem cinco plantas de piscicultura sendo habilitadas, entre pequeno, médio e grande porte.

Ranking

Segundo o levantamento o Estado brasileiro que mais produz tilápia é o Paraná, com mais de 34% do volume total. Em 2022, os paranaenses cultivaram 187.800 toneladas da espécie, 3,2% a mais do que no ano an-

terior. Com isso, a região Sul aparece bem na frente nesse ranking, com 239.300 toneladas (43,5%).

A segunda posição no cultivo nacional de tilápia é de São Paulo. Os paulistas produziram 77.300 toneladas em 2022, com aumento de 1,5% sobre o volume de 2021. O Sudeste, que tem ainda o terceiro (Minas Gerais) e o nono (Espírito Santo) Estados dessa lista, responde por 27,1% da produção total da espécie, com 149.100 toneladas.

O Centro-Oeste, que tem Mato Grosso do Sul como terceiro maior produtor por Estado, apresentou queda de 3,2% no geral – passou de 61.650 toneladas em 2021 para 59.650 toneladas em 2022. Esse quadro deve ser revertido em 2023, com a expansão da produção das novas empresas do setor que estão investindo na região.

A produção brasileira de peixes de cultivo chegou a 860.355 toneladas em 2022, um aumento de 2,3% sobre as 841.005 toneladas produzidas em 2021. Em MS, este volume ficou em apenas 2.100 toneladas. (MR)

PROJETO PARA APROVAÇÃO JUNTO À ENERGISA

AUTORIZADA intelbras

Santana Eletro Engenharia  
Rua Alexandre Fleming, 275 - Vila Bandeirante - Campo Grande/MS

**ENERGIA SOLAR INTELBRAS**

SOLUÇÕES PARA VOCÊ ECONOMIZAR,  
CONTRIBUINDO PARA UM FUTURO SUSTENTÁVEL

EQUIPAMENTOS E INSTALAÇÕES

Foto: Divulgação/internet

3047 8000 | 99283 2992  
@santanaeletroengenharia

# Fernando Soares



Conteúdo  
inteligente em  
uma coluna  
completa.

Fale com o Fernando: 67 99902-1780 /fernandosoares

fernandosoaresfolha@hotmail.com

\*Colaborou com a coluna Edson Moraes.

## DEMAIS ISTO

Frase da semana: “Se for roubar, não trabalhe com amigos de jornalista”. Dá azar. Só na prefeitura mesmo que secretária pode acabar atrás das grades, depois pedir cabeça de jurídico por fofocas. É o tempo do advogado reorganizar-se para chamar a Polícia Federal e o Ministério Público para o contra-ataque. O dossiê é imenso e pega muita gente grande.

## MULHERES QUE TRANSFORMAM

No dia das Mulheres, a Assembleia Legislativa de Mato Grosso do Sul promoveu uma sessão dedicada a elas. Foram indicadas pelos parlamentares verdadeiras mulheres que ajudam a transformar nosso Estado, recebendo o troféu Celina Martins Jallad, na sessão comandada pelas deputadas do PSDB Mara Caseiro e Lia Nogueira. A coluna cumprimenta todas as mulheres homenageadas, desejando que novas conquistas façam sempre parte de suas vidas. Em especial, cumprimenta as que costumam, com suas presenças, abrihantiar este espaço e que são consideradas amigas da coluna e estão sempre presentes em nossas vidas e no nosso trabalho. Que Nossa Senhora, a mulher mais importante da história da humanidade, continue enviando suas bênçãos e proteção.

### Dia Internacional da Mulher



O presidente da Assembleia Legislativa, deputado Gerson Claro (PP), com a delegada de Polícia Civil e assessora de inteligência do Tribunal de Justiça, Maria de Lourdes Cano, e a esposa, Kátia Claro



O deputado João Mattogrosso (PSDB) e a procuradora-geral do Estado, Ana Carolina Garcia



A deputada estadual Mara Caseiro (PSDB) e a procuradora do Estado Doriane Gomes Chamorro



O deputado estadual Roberto Hashioka (União Brasil) com a médica anestesista, de Nova Andradina, Vera Lucia Martinez Battistetti e a esposa, Dione Hashioka (Podemos)



A deputada estadual Mara Caseiro (PSDB) e a secretária de Estado de Administração, Ana Carolina Araújo Nardes



O deputado estadual Amarildo Cruz (PT) e a vereadora de Coxim, Marly Nogueira de Lima (PT)



O presidente da Assembleia Legislativa, deputado Gerson Claro (PP), com a administradora de empresas e empreendedora Cláudia Pereira da Costa e a esposa, Kátia Claro

## VEZEIRO

Depois de usar o telefone celular, em um clube de tiro, para transmitir seu voto em projeto que era apreciado no plenário da Assembleia Legislativa, o deputado estadual João Henrique Catan (PL) pôs mais uma pérola na sua coleção: defendeu, da tribuna, uma ideia que teve como base comparativa o livro Mein Kampf, biografia de Adolf Hitler. E depois não querem que a sociedade rotule o bolsonarismo de nazista...

## DESLIGUE!

Reclamação chegando à coluna revela que as luminárias das quadras de skate, polivalentes e de areia do Parque das Nações Indígenas estão clareando as madrugadas e possivelmente alegrando apenas a Energisa. O Parque encerra suas atividades às 20h, todos os dias, mas depois, as luzes ficam brilhantemente acesas pela noite, contrariando todos os conceitos de economia da administração pública. Quem se alegra são os moradores dos edifícios à frente das quadras. Embora completamente irritados com as luzes – que além de ficarem ligadas direto são completa e totalmente desreguladas e iluminam mais os prédios do que as quadras, ninguém pode dormir com as janelas abertas –, eles têm feito uma enorme economia de energia, pois não precisam ligar as lâmpadas de seus apartamentos; as luminárias servem para todos os cômodos de frente para o Parque.

## JUSTIÇA SEJA FEITA

cresce nos meios políticos e institucionais a ideia de dar o nome do ex-prefeito Heitor Miranda dos Santos à ponte que está sendo construída entre o Brasil e o Paraguai, na região de Carmelo Peralta, próxima a Porto Murtinho. Miranda dos Santos administrou essa cidade em duas ocasiões – e em ambas foi o grande e incessável defensor do projeto da Rota Bioceânica. Por isso foi chamado de louco, sonhador e que tais – e hoje a rota é uma realidade.

\*Textos, notas e fotos publicados nesta página são de responsabilidade do colunista.

## ATUALIZAÇÃO

“Relações Público-Privadas – Adequação Empresarial à Nova Lei de Licitações”. Esse é o título do tema que será apresentado e debatido amanhã, 13, a partir das 18h30, na HVM Incorporações. É uma iniciativa do Escritório Resina & Marcon Advogados Associados, que convidou os palestrantes, o procurador da Fazenda Nacional Flávio Garcia e a sócia proprietária da Agência Digix, Suely Almoas. Eduardo Marques, advogado do Resina & Marcon, será o mediador.

## PERFIL SINTOMÁTICO

Em Mato Grosso do Sul, o deputado estadual João Henrique Catan (PL) foi à tribuna para discursar usando obra biográfica de Hitler na razão de seus argumentos. O mineiro Nikolas Ferreira (PL) pôs uma peruca enquanto ocupava a tribuna para ironizar as mulheres trans. Isso, no Dia Internacional das Mulheres. Em Caxias do Sul (RS), o vereador Sandro Fantinel, eleito pelo Patriota, na tribuna da Câmara Municipal, pediu aos empresários que não contratassem mais “aquela gente lá de cima”. Referia-se ao caso dos trabalhadores baianos encontrados em Bento Gonçalves em condições semelhantes à escravidão.

## PERFIL SINTOMÁTICO II

Apologia ao nazismo, transfobia, xenofobia e preconceito. São crimes tipificados em lei. Todo parlamentar conhece-os ou deveria conhecê-los sendo um elaborador de leis. Outra questão é a coincidência – ou não – dos partidos em que se abrigam políticos movidos por sentimentos desse tipo. São os casos do PL e Patriota, alinhados no bloco de sustentação política e conceitual de Jair Bolsonaro. Que é filiado ao PL. E depois sua militância se ofende e reage raivosamente quando é associada à Ku Klux Klan e congêneres.

## PENSAMENTO DO DIA

Na vida você tem duas escolhas: esperar acontecer ou fazer com que aconteça.

## ARQUIBANCADAS

Que o Flamengo e o Corinthians têm torcidas mega-apassionadas todo mundo sabe. E sem desmerecer as demais. Uma delas, a do Vasco da Gama, especialmente depois da vitória de domingo passado sobre os rubro-negros por 1 a 0 no Maracanã. Será que o Cruz de Malta da Colina ressuscitou?

## PRESENÇA I

Uma das figuras mais atuantes nos contextos do conhecimento, da política e economia é o professor, empresário e ex-senador Pedro Chaves dos Santos Filho. Não por acaso, é requisitado para grandes desafios ou alvo de maiúsculos reconhecimentos. É o que acaba de ocorrer, agora, ao ser confirmado como primeiro sul-mato-grossense a ocupar um lugar na Academia Brasileira de Educação (ABE). Tomará posse, no dia 20 deste mês, da cadeira de número 32, que foi do ilustre acadêmico Medeiros e Albuquerque.

## PRESENÇA II

Muito bem programada a participação do renomado artista Pedro Guilherme Garcia Góes na sessão especial da Assembleia Legislativa em comemoração do Dia Internacional das Mulheres. Convidado pela deputada Mara Caseiro (PSDB), ele fez, em plenário, um belíssimo desenho de tela com o rosto da deputada Celina Jallad (MDB), que faleceu em 2011.

## NA LEMBRANÇA

Em 12 de março de 1999, em Rockland, Estados Unidos, calou-se a voz da cantora lírica brasileira Bidu Sayão. Tinha 95 anos ao morrer de pneumonia e destacou-se em sua carreira internacional a partir da década de 20, na Europa. Bidu Sayão foi soprano do Metropolitan Opera de Nova York por 15 anos e definia sua trajetória artística com a seguinte frase: “Minha carreira foi um milagre de determinação, de força de vontade e de desejo de vencer”.

Seus melhores amigos estão aqui!

Capital 95

# Oscar 2023

“Avatar”, “Elvis” e “Pantera Negra” prendem espectador por horas e dominam premiações e bilheterias

Guilherme Luis e Leonardo Sanchez  
Folhapress

Para quem se atrasou e deixou para assistir aos indicados ao Oscar de melhor filme deste ano de última hora, esqueça. Seria necessário passar um dia inteiro sem tomar banho, comer, dormir ou ir ao banheiro para cumprir a missão de uma vez – e a cerimônia já acontece na noite deste domingo.

Mesmo quem ficou com apenas uma ou outra pendência pode ter dificuldade para encaixá-la às vésperas da premiação. Afinal, a duração média dos dez indicados à estatueta dourada é de duas horas e 24 minutos.

Isso fez com que boa parte do público tivesse a sensação de que o Oscar deste ano foi dominado por longos longas, o que não deixa de ser verdade. Uma nova regra que exige que a corrida de melhor filme tenha dez produções contribuiu para a percepção, mas desde 1991 não havia uma disputa com obras de duração média tão longa. Entre as 20 edições do Oscar com maior duração média de indicados à categoria de melhor filme, três ocorreram desde 2020. Elas tiveram um salto temporal em relação aos anos 2010 e 2000, mesmo sem “Senhor dos Anéis” para empurrar a média para cima, como ocorreu em 2002, 2003 e 2004, quando a trilogia foi lançada.

Agora, não é preciso uma obra sozinha para impulsionar a duração média. Entre os indicados desta edição, “Os Banshees de Inisherin” e “Entre Mulheres” duram menos de duas horas, e “Avatar: O Caminho da Água” é o único a passar de três. A maior parte dos indicados tem cerca de duas horas e meia de duração. São eles: “Os Fabelmans”, “Nada de Novo no Front”, “Elvis”, “Tudo em Todo o Lugar ao Mesmo Tempo”, “Tár”, “Top Gun: Maverick” e “Triângulo da Tristeza”.

Em outras categorias, também há filmes longos. O cheio de excessos – temporais ou não – “Babilônia”, forte concorrente ao prêmio de trilha sonora, tem três horas e nove minutos. “Pantera Negra: Wakanda para Sempre”, que

tem Angela Bassett na corrida por melhor atriz coadjuvante, tem duas horas e 41 minutos. “Batman”, por sua vez, tomou duas horas e 56 minutos dos espectadores. “Tudo em Todo o Lugar ao Mesmo Tempo”, que deve dominar a premiação segundo projeções de especialistas e casas de apostas, tem duas horas e 19 minutos, uma duração que não se via desde o “Os Infiltrados”, o favorito da edição de 2006.

Numa contradição interessante, no entanto, este é o Oscar mais pop dos últimos anos. O campeão de bilheteria do ano passado, “Top Gun: Maverick”, está indicado, bem como o detentor da terceira maior bilheteria da história, “Avatar: O Caminho da Água”. O próprio “Tudo em Todo o Lugar” se tornou um fenômeno mundial inesperado.

Assim, cai por terra a ideia de que apenas filmes cabeçudos podem se dar ao luxo de tomar muito tempo do espectador. A Marvel é prova disso. Se “Homem de Ferro” chegou aos cinemas com cerca de duas horas, em 2008, “ Vingadores: Ultimato” ultrapassou as três horas, mais recentemente.

Fãs da rival, DC, lotaram as redes sociais e protestaram nas ruas, pedindo que a Warner Bros. liberasse uma versão de “Liga da Justiça” mais autoral, com quatro horas. Se a animação “A Bela e a Fera” encantou o público com menos de uma hora e meia, nos anos 1990, sua versão em live-action chegou a duas horas e nove minutos, em 2017.

## Longas

Dos filmes de prestígio aos blockbusters pipoca, Hollywood parece estar mais aberta a tramas longas. É o que defende Rogerio Ferraraz, professor da Anhembi Morumbi que põe na conta das adaptações de super-heróis parte da responsabilidade por tornar as longas durações mais palatáveis. Antes disso, “Avatar”, em 2009, já havia contribuído para a tendência, mas não sem que “Titanic” abrisse essa porta, em 1997,



Filme: Elvis



Filme: Avatar



Filme: Tudo em Todo Lugar

ao se tornar a maior bilheteria da história com suas mais de três horas. Em conversa com jornalistas no mês passado, o próprio diretor, James Cameron, afirmou que um dos legados do romance em alto mar foi provar que filmes longos podiam fazer dinheiro.

Para além de precursores de sucesso, há motivos mais técnicos e complexos por trás do movimento. O cinema, afinal, sempre foi repleto de títulos de ampla duração, de “... E o Vento Levou”, de 1939, a “Era uma Vez na América”, de 1984. Em alguns períodos, no entanto, essa tendência se tornou mais latente, como agora. Entre os anos 1960 e 1970, por exemplo, os grandes estúdios dominaram a produção cinematográfica e deram mais liberdade aos diretores, deixando de canto as produções independentes, que costumam ser menores. Nos anos 1990 e 2000, por outro lado, a necessidade de dar sobrevivência ao VHS pressionou Hollywood a condensar suas histórias.

Com o streaming, a partir dos anos 2010, já não havia

mais limites. Só que, ao mesmo tempo, as salas de cinema começaram a enfrentar uma crise, agravada pela pandemia, que diminuiu a disposição do público de pagar por um ingresso cada vez mais caro. Afinal, pelo mesmo valor, uma assinatura de streaming dá direito a uma infinidade de horas de conteúdo. “Parece haver uma lógica do consumidor em pensar que o tempo gasto vai indicar o quanto aquela obra merece em termos monetários. A duração mais longa dá a ideia de grande produção, no sentido de valorizar a obra e a transformar num épico”, diz o professor.

## Grandiosos

A era atual parece justamente refletir os anos 1960, quando houve um pico de duração média nos filmes do Oscar e quando a ida ao cinema ganhou ares de um evento de grande acontecimento. Aquela foi a década, afinal, dos grandiosos “Lawrence da Arábia”, “A Noiva Rebelde”, “Amor, Sublime Amor” e “Cleópatra”, todos à



## Hollywood

A cerimônia da 95ª edição do Oscar acontece neste domingo (12) e “Avatar: O Caminho da Água” é o único a passar de três horas de filme

beira das três horas de duração. Ainda no streaming, os novos hábitos de maratona formaram um público mais tolerante às várias horas diante das telas. Com o costume de assistir a vários episódios de série de uma vez, três ou quatro horas numa mesma história já não parecem tão desafiadores.

É como se o cérebro estivesse treinado para a maratona e desesperado por uma válvula de escape que tire a mente do trabalho e dos afazeres do dia a dia. Ao sentar numa sala de cinema por várias horas, o espectador faz um acordo consigo mesmo, em prol da descompressão. É nisso que acredita Ana Maria Rossi, presidente da Isma-BR, braço nacional da International Stress Management Association. Algo parecido vem acontecendo no universo televisivo. O descolamento das séries de uma grade televisiva fixa deu elasticidade a elas. Com isso, episódios que extrapolam o formato clássico de até uma hora deixaram de ser raros.

“The Last of Us” é prova disso, com seus capítulos que variam de 45 minutos a uma hora e 20. Esta é quase a mesma duração do último capítulo de “Game of Thrones”, da mesma emissora, a HBO. Na

Netflix, a quarta temporada de “Stranger Things” foi um fenômeno de audiência, mesmo com episódios que cruzam as duas horas e 20 de duração. É mais do que muitos dos filmes em cartaz nos cinemas.

Se essa tendência parece clara lá fora, no entanto, no Brasil o cinema e a televisão ainda parecem confinados ao formato consagrado. Por aqui, é difícil ver filmes com mais de duas horas, enquanto as novelas ainda estão engessadas, devido a pausas comerciais e às grades horárias das emissoras.

Exemplo notório que foge à regra é o recente “Mato Seco em Chamas”. O filme ostenta duas horas e meia num mercado cheio de longas curtos por pressão de distribuidoras e exibidores. É assim que Cristina Amaral, montadora da obra, descreve o cenário brasileiro. “Os filmes se enfraquecem narrativamente e artisticamente, porque ficam sem espaço para criação”, diz. Com Hollywood aderindo à verbosidade, ela espera que isso mude. “Se um filme é bom e te envolve, você não vai sentir o tempo e a cadeira da sala. Precisamos trabalhar a nossa ansiedade, porque o cinema tem que provocar o pensamento, não ajudar a anestesiá-lo.”

**MARISA MONTE**  
**PORTAS**  
TOUR | BRASIL

**Campo Grande**  
**Guanandizão**  
28/ Abril

VENDAS ONLINE  
eventim

Mais Informações  
Escrivano Produções  
67 99156-4363

Promoção exclusiva

primeiapágina MORENA MORENA

Ponto de Venda exclusivo  
HOVER  
Shopping Campo Grande

Patrocínio  
067vinhos.com

## Cancelada!



Em comunicado oficial nas redes sociais, a organização do evento explicou a retirada da artista da programação

## MC Pipokinha é retirada de festival após falar de professores, nas redes

Folhapress

A funkeira Mc Pipokinha foi retirada do line-up do "Spotted Fest", festival marcado para agosto, no Rio Grande do Norte. Em comunicado oficial nas redes sociais, a organização do evento explicou a retirada da artista da programação após diversos pronunciamentos polêmicos. "Das últimas semanas para cá, diversas declarações controversas mudaram nossa visão sobre a cantora e, no dia 6 tomamos ciência de suas novas declarações, com comportamento desnecessário de ataque a professores [...] compactuar e financiar pessoas que se utilizam de personagens para exceder os limites do bom senso não fazem parte da resenha e é por isso que a atração MC Pipokinha não fará mais parte do line-up do nosso evento", diz a nota.

Recentemente, em seu perfil no Instagram, Mc Pipokinha causou, ao debochar sobre a postura dos professores. Um seguidor a

informou de que havia discutido com seu mestre sobre a artista. "Ela (professora) tem o poder de rodar de você, de fazer você não passar de ano. Ela tem o poder de te encher de tarefa, não briga com a sua professora por causa de mim", afirmou ela. "Tadinha dela, já é professora. Tem que amar muito a profissão, por que ouvir desaforo do filho dos outros? Tem que ter nada pra fazer em casa mesmo".

Além disso, a cantora falou sobre o salário da profissão. "Ainda receber o que o professor recebe, que é quase nada? Professor é humilhado pra caralho só de ser um professor. Não discute com ela não, tadinha. Não discute porque ela pode acabar descontando tudo em você, mandando você fazer vários trabalhos, te reprovando na prova. Meu baile tá R\$ 70 mil, 30 minutinhos em cima do palco, eu ganho R\$ 70 mil. Ela não ganha nem R\$ 5 mil sendo professora, às vezes. Tem que estudar muito, não discute com ela", finalizou.

## Arte

# Feira criativa 'O Balaio' chega a Campo Grande

Tradicional em Dourados, encontro reúne arte, moda e gastronomia

Livia Bezerra

A feira artesanal "O Balaio" está em Campo Grande neste domingo (12), a partir das 15h, em frente à Esplanada Ferroviária. Sob organização dos quatro amigos, Fernanda Sabô, Thays Nogueira, Raique Moura e Bi Miura, o evento se tornou tradição, desde 2018, em Dourados e agora tem sua primeira edição na Capital, trazendo criatividade por meio do artesanato, moda, música, gastronomia e muuuito mais.

Há seis anos, o quarteto de amigos, que também são produtores culturais, sentiu a necessidade de criar "O Balaio" em Dourados, pois, segundo eles, a cidade apresentava uma carência de eventos culturais. A feira começou com um grupo de 50 a 60 expositores, e tomou uma proporção tão grande que agora terá mais de 150 estandes escolhidos minuciosamente para fomentar a economia de Campo Grande, com produtos diferentes, originais, duráveis e atrativos.

O grupo afirma estar feliz com a expansão do evento para a Capital e a parceria com a FCMS (Fundação de Cultura de Mato Grosso do Sul), Sesc MS e Sesc (Secretaria Municipal de Cultura e Turismo de Campo Grande). A expectativa para "O Balaio" deste domingo (12) é grande. "Tanto para nós, organizadores, quanto para os expositores também, que estão confeccionando os produtos e ansiosos. Vai ser um sucesso!", declara uma das produtoras, contando que as



Serão 150 expositores participando da feira, que acontece das 15h às 21h, na Esplanada

peças também estão interagindo e compartilhando a feira por meio das redes sociais. Segundo ela, a organização das próximas edições começa logo após o término da feira, "vamos analisar todo o evento e começar a programar as outras edições nas duas cidades".

Hoje, "O Balaio" já integra a agenda cultural de Dourados e da Capital, e conforme a produtora cultural, o diferencial, que fez com que ela fosse expandida é o público fiel que frequenta "O Balaio". "Eles confiam no nosso trabalho e nós buscamos proporcionar uma ponte para os produtores locais, além do ambiente familiar agradável, pet friendly, jovial e com área kids", explica Fernanda, afirmando que a divulgação em massa nas redes sociais também ajuda.

A realização da feira permite um intercâmbio cultural entre os frequentadores e expositores, o que possibilita um aumento de clientes. "Justamente para fazer esse intercâmbio entre as cidades do Estado, além de agregar novos expositores e produtos diferenciados para O Balaio", justifica.

### Atrações e cardápio

A edição da feira "O Balaio" é gratuita, pet friendly e promete diversas atrações culturais, músicos, artistas plásticos, tatuadores, produtos artesanais, brinquedos para crianças, bebidas e uma praça de alimentação recheada de opções. "Acessórios, sabonetes artesanais, plantas, produtos ecológicos, produtos infantis e roupas para pet", destaca a produtora cultural.

Entre as opções de bebidas, terá bebida alcoólica, refrigerante, água e drinks sem álcool. Na praça de alimentação terá crepe vietnamita, comida venezuelana, hot dog, crepe francês, hambúrguer, pastel, doces, churros, sorvetes, açaí, massa artesanal, bauri e espetinho. Também terão opções veganas e vegetarianas no cardápio.

Os músicos que se apresentam na feira já são conhecidos do público campo-grandense, são eles: Sampri, Guga Borba e Trio Chorrinho do Sesc Lageado. O evento é pet friendly, ou seja, animais são bem-vindos e também podem frequentá-lo.

**SERVIÇO:** "O Balaio" acontece na avenida Calógeras, em frente à Esplanada Ferroviária, dia 12, a partir das 15h, com entrada gratuita.

## Turnê no Brasil

## Coldplay toca samba com Seu Jorge e estádio do Morumbi

O Coldplay deu início à maratona de 11 shows que fará no Brasil, com uma apresentação exuberante em São Paulo, na sexta (10). A banda encheu o estádio do Morumbi não só de música, mas também de feixes de luz, cores e fogos de artifício.

A turnê "Music of the Spheres", que celebra o último disco da banda, resgata também seus maiores hits e músicas favoritas dos fãs. Depois de cerca de 15 minutos de atraso e uma introdução com crianças brasileiras, os músicos subiram ao palco com "Higher Power", e a plateia se viu sob uma chuva de fitas coloridas e bolas gigantes. Foi um começo estrondoso. A grande surpresa do show foi a presença de Seu Jorge no palco com o Coldplay. O brasileiro cantou sozinho o clássico do samba "Amiga da Minha Mulher" enquanto Chris Martin e os outros integrantes tocavam os instrumentos.

Martin, o vocalista, é um showman de primeira. Sentou no chão do palco para cantar "Paradise", um dos maiores sucessos da banda, mas logo fez a multidão pular. No fim da canção pediu silêncio da plateia, fazendo gesto com o dedo na boca, controlando o volume da voz de dezenas de milhares de pessoas – queria fazer uma

espécie de coro progressivo para terminar a canção magistralmente. "A gente está muito feliz de estar aqui com vocês, obrigado pelo esforço, mesmo com a chuva, o trânsito e todos os outros problemas. Gratidão, vamos cantar juntos", disse ele.

A banda enfileirou hits. Apresentaram "Viva la Vida", "Hymn for the Weekend", uma parceria com Beyoncé, e depois "Let Somebody Go". Nessa faixa, Martin convidou uma fã para cantar com ele no palco. Foi um momento emotivo, com a plateia quieta e hipnotizada pela dupla. Pulseiras com luzes coloridas são entregues na entrada de todos os shows que a banda faz nesta turnê. Já famosos entre os fãs, os aparelhos criam mesmo um espetáculo à parte.

Os músicos vestiram capacetes que imitavam cabeças de alienígenas para apresentar "Something Just Like This". A parceria com o grupo de k-pop BTS, "My Universe", fez a multidão pular. Mas foi só depois que o público esgoelou de verdade. Martin pediu que a plateia guardasse os celulares em "Sky Full of Stars", outro hit da banda. O pedido deu certo. Sem se preocupar em gravar, mas só em sentir a música, as pessoas saltaram, as mãos sob uma chuva de estrelas feitas de papel.

## Travessia

## Chay Suede comenta trajetória de Ari

A nova vida de Ari (Chay Suede) como sócio da construtora de Guerra (Humberto Martins) abalou o relacionamento do arquiteto com todos ao seu redor. E, nos próximos capítulos de "Travessia", a veracidade da assinatura do empresário, conseguida de maneira clandestina, vai impedir que o rapaz sofra tão cedo as consequências de suas armadilhas. Em cenas que foram ao ar a partir de quinta-feira (9), Guerra nega que tenha assinado um documento, transferindo ações para o gênero, enquanto Cidália (Cássia Kis) afirma que pediu uma nova perícia, para confirmar o laudo.

Enquanto isso, Ari segue confiante sobre seus planos. Em uma conversa direta com Guerra, ele mente, dizendo que foi o próprio sogro quem revelou o esconderijo das folhas assinadas e, com receio de que Chiara ficasse desamparada, pediu para que ele transferisse as ações. Guerra e Cidália ficam confusos com a revelação. Já Chiara decide confrontar o marido. Além de exigir que ele devolva o que é de Guerra, ela o acusa de ser o responsável pelo atentado contra seu pai.

Ainda nesta semana, Karine (Danielle Olímpia) continua enviando fotos comprometedoras para a suposta atriz e blogueira que conheceu pela internet. O que a menina nem desconfia é que a tal celebridade se trata, na verdade, de um criminoso.

Confira a entrevista com o ator Chay Suede:

**Como você define o personagem nessa virada de**

**trama? Você considera o Ari um vilão?**

Eu acho que ele vai nos surpreendendo a cada nova possibilidade que ainda não tínhamos imaginado. Ele vai ultrapassando limites – você acha que o Ari vai até aqui, mas ele vai um pouco mais. As expectativas que existiam sobre o Ari e o tipo de maldades que ele poderia fazer já foram ultrapassadas, até chegar ao ponto de ser considerado um vilão. A forma com a qual ele decide fazer as coisas, para mim, é o que o define, não as causas. Com as causas, ele pode até estar se enganando, mas os meios o tornam uma pessoa com inclinações à vilania.

**Pensando na evolução do seu personagem, quais cenas são as mais marcantes?**

Há vários momentos marcantes: todo aquele início no Maranhão, nas dunas, em Atins, foi muito especial e importante, além das pequenas viradas do personagem, até chegar ao momento atual; me lembro também de uma sequência com a Brisa (Lucy Alves), de quando Ari percebe que ela não quer mais ficar com ele e o Ari muda seu jeito; outro momento importante é quando ele e Brisa têm uma briga longa, lá em Mandacaru, quando ele vai buscar Tonho (Vicente Alvite); uma cena recente que também tem a sua relevância é a de quando o professor Dante (Marcos Caruso) enxerga pela primeira vez o monstro na frente dele, o quão profunda pode ser essa ausência de ética e de moral

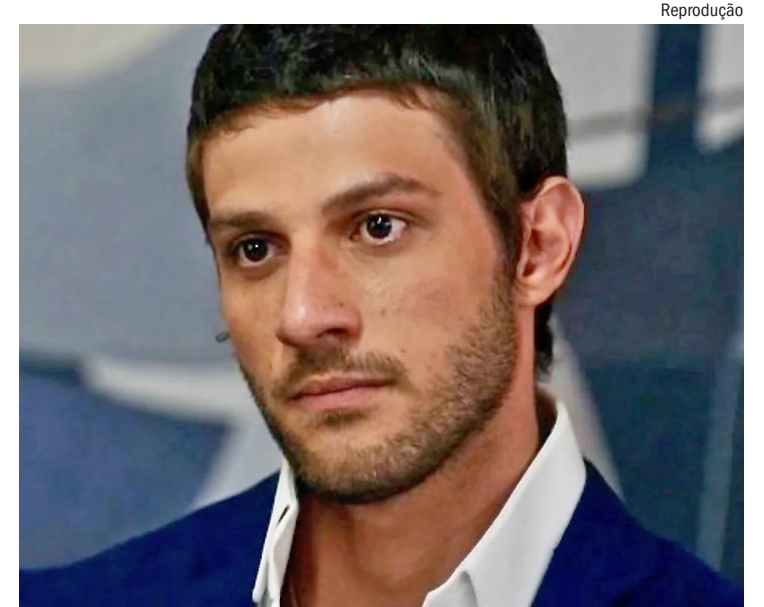

Reprodução

do Ari; a entrada dele na empresa, já com o visual novo, também é um momento muito marcante.

**O Ari saiu de Mandacaru já sendo um vilão ou suas decisões no Rio de Janeiro que o foram transformando nessa pessoa?**

O mais legal sobre esse personagem é justamente não termos muita certeza sobre ele. Existe uma grande possibilidade de ele já ter vindo para o Rio de Janeiro com tudo pensado, pesquisado a vida da Chiara (Jade Picon) de forma pregressa; e, também, de tudo ter se atropelado e ter sido ao acaso. Sendo uma coisa ou outra, o que é fato é como ele agiu com o que tinha, o que aproveitou para fazer com as suas possibilidades, independentemente de ter planejado ou não. As decisões dele foram coisas surpreendentemente más.

**O que o público pode esperar daqui para frente?**

Eu imagino uma Chiara (Jade Picon) mais forte, mais revoltada; um Guerra (Humberto Martins) mais confuso, mais frágil; o Ari tentando concretizar esse golpe, de maneira geral; e vários outros personagens desabrochando, mostrando um outro lado. O final dessa história só a Glória (Perez) pode afirmar, mas eu enxergo algumas possibilidades: o Ari pode ser preso e ficar genuinamente arrependido; pode ser preso e não se arrepender; pode não ser preso e fugir – acho que tudo pode acontecer. As coisas estão montadas agora de um jeito em que há muito mais portas abertas do que fechadas. Há muitos caminhos que essa novela pode trilhar e muitas perguntas que ainda não foram solucionadas. Temos ainda algumas semanas de suspense pela frente. E eu estou curioso também! (Risos).



# Folclore para Crianças



Reprodução

## Atividades lúdicas são opções para ensinar, incluir e reforçar a cultura do país, na educação infantil

Por Blog Leiturinha

Atividades do folclore são sempre uma ótima opção para incluir e reforçar a cultura do nosso país na educação infantil. Essa proposta, cheia de histórias, lendas, personagens e manifestações artísticas de um povo são capazes de trabalhar a imaginação infantil em diferentes níveis. Afinal, o folclore só existe no Brasil? Por vezes, algumas pessoas podem imaginar que sim, não é mesmo? Porém, esse termo também é utilizado para falar sobre outros povos, sua cultura, suas histórias mitológicas, seus personagens, contos e cantigas, por exemplo.

Na verdade, a palavra vem do inglês "folklore". Enquanto folk significa povo, lore está relacionada à instrução ou sabedoria. Nesse sentido, a tradução literal do termo pode ser entendida como sabedoria popular. Essa tradução define perfeitamente as histórias e personagens de tantas regiões do Brasil, tão conhecidos e

amados por nós.

O folclore, como conhecemos, envolve festas típicas, como a Festa de São João, no Brasil, ou, então, a Festa de São Patrício, na Irlanda. E também personagens, como o Saci, da história do folclore brasileiro, ou o Monstro do Lago Ness, do folclore da Escócia. Portanto, apesar das diferenças culturais, há folclore em diversos países.

### Personagens folclóricos

Trabalhar as atividades do folclore na educação infantil é uma excelente oportunidade de inserir a cultura e resgatar as histórias populares. Para começar, é possível trazer para o conhecimento das crianças os principais personagens, tais como:

**Saci-pererê:** o personagem mais sapeca do folclore é o Saci. Um menino negro que pula em uma perna apenas. Ele adora pregar peças nas pessoas e, apesar de ter uma perna só, dizem que pode pular até 3 metros de altura;

**Mula sem cabeça:** figura

assustadora do folclore, por ter fogo no lugar da cabeça. Diz ser uma mulher amaldiçoada, por manter relações com um padre.

**Curupira:** é representado por um menino de cabelos vermelhos, guardião das florestas, mas que também prega peças naqueles que buscam a destruição das matas brasileiras.

**Lobisomem:** o mais conhecido do folclore, um ser semelhante a um lobo, que aparece nas noites de lua cheia.

**Cuca:** representada por uma bruxa feia e malvada, capaz de sequestrar crianças que desobedecem aos pais.

Todas essas figuras características do folclore podem ser apresentadas na escola ou em casa, por meio dos livros.

Mas você deve estar se perguntando se personagens assustadores provocam medo e ansiedade. Alguns podem realmente despertar sentimentos não tão legais nas crianças, mas essa é uma ótima oportunidade para trabalhar esse outro lado com eles. É sempre válido o aprendizado!

## Conheça atividades do folclore para educação infantil

Para celebrar o folclore e falar sobre as tradições brasileiras dentro do universo infantil, que tal propor algumas atividades? Assim, as crianças podem conhecer ainda mais a cultura brasileira!

### 1. Fantoches de bonecos

Usar meias velhas e fazer fantoches do Saci, do Curupira, da lara e de outros personagens do folclore brasileiro é uma ótima ideia para colocar a criatividade para funcionar! Além das meias, você pode precisar de tinta para tecido e cartolina, para os detalhes. E, então, é só soltar a imaginação e brincar com os fantoches artesanais!

### 2. Apresentação de teatro

Outra dica valiosa é ensaiar uma peça de teatro com as crianças que apresente justamente alguma história do folclore brasileiro. Para isso, você pode contar para elas a história do Boi Bumbá ou a lenda da lara, por exemplo.

Depois, é só planejar o roteiro! As apresentações de teatro são uma forma incrível de trabalhar a memória e a criatividade durante as atividades do folclore na educação infantil. Ainda, essa atividade ajuda na concentração e na coordenação motora, por demandar muita ação e atenção.

### 3. Lobisomem no pratinho

Antes de mais nada: será que o lobisomem faz parte do folclore brasileiro? Sim! Apesar de a história não ter surgido por aqui, ela foi trazida pelos portugueses para o nosso país. E, nessa brincadeira, um simples prato descartável pode virar um lobisomem! Com o pratinho e mais algumas cartolinas (nas cores marrom, preto e branco), dá para fazer o rosto do lobo. Depois, é só colar um pedaço comprido para o focinho. E não se esqueça do pontinho do nariz em cartolina preta! Para os olhos são duas bolinhas pretas, coladas sobre duas bolas maiores brancas.

### 4. Personagens com massinha de modelar

Brincar com massinha de modelar costuma ser uma das atividades preferidas das crianças. De fato, é muito divertido inventar, criar e trabalhar as habilidades manuais usando esse material. E que tal reproduzir os personagens do folclore usando a massinha? Alguns personagens têm aparências relativamente simples, que podem ser facilmente reproduzidas. Com isso, é possível explorar o lúdico, a imaginação e a criatividade! Outra opção é brincar com argila ou mesmo com o papel machê, já que são materiais que permitem a modelagem.

### 5. Danças e cantigas

No Brasil, há uma série de danças regionais coreografadas. As cantigas folclóricas infantis, a dança é uma forma bem brasileira de representação popular e para incentivar as habilidades corporais, trabalhar o ritmo e a concentração.

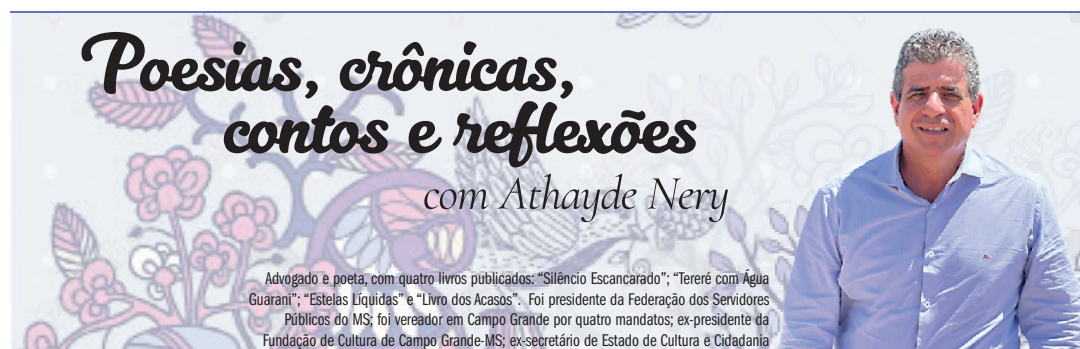

### Um amor

Seu rosto é como a lua beijando a praia, que paira sempre no horizonte do meu mundo, pra que eu fique ao longe, tentando achar a brisa escondida do seu ar, só pra respirar um pouco de você. Fizemos juntos um lastro de carinhos, contidos de saudades, sentidos de prazeres, curtidos de ciúmes...

E mesmo que o eclipse constanja certos raios, o sol jamais deixa de brilhar. Por isso, busquei você nas estrelas e toquei no céu do teu viver sem medo de te achar.

Te amei, te amei como a constância das noites que nunca param de se abrir ao infinito do meu ser.

E mesmo, que o nosso sonho de universo mostre outra forma de se ter... Mulher, teu rosto sincero pede vida. E o meu jeito de viver pede você!

(In: "Silêncio Escancarado", pág. 61)

### Correnteza

Estou lançado. Agora não adianta mais. Já me encontro no meio do rumo do mundo. Tudo bem, Ambrosina. Sei que morro um dia e daí? Esquenta a água vai... Quero chá de camomila. Tenho ressurgido com as baratas. Não acende a luz não, que me esconde. Aquela parede. Ainda me prego, prego nela, só pra discutir o quadro e seus defeitos. Estou injetado de ferrugens novas. E estas salivas que escorrem seguram minha erosão. Ainda viro um rio sem beirada.

(In: "Silêncio Escancarado", pág. 68)

### Lá na frente

Ao deixar de escurecer minhas manhãs, passei a perseguir pegadas esquecidas só pra curar idas sem vindas.

E ao palmilhar estradas certas ou incertas, destemero o deslumbramento da vida. Cicatrizar desprezos abrindo comportas do apreço.

Aproveitar a lua pra resplandecer olhares ensurdecidos Desvendar vidas inexistentes e resistir até a morte com elas.

Mesclar-me em sorrisos entardecidos, abraços divorciados, encontros vencidos e encharcá-los de alegria.

E aos tormentos, algemados pelo silêncio, um diálogo sincero e tranqüilo pra serena é firmemente, me alçar ao vosso encontro e juntos tecermos o amanhecer.

### Virando mar

Sei que amo a vida. E ela me quer por inteiro. Pecando sem culpa. Criando sorriso em olhares mortos. Clamando sem gritar a boa nova. Fazendo fogueira no mar pra iluminar abismos! Chorar por puro encantamento, a vitória, o amor a perda, a saudade. Misturar sonhos celestiais com aqueles de beira de botecos. Enaltecer risos. Compartilhar medos, só pra agarrar na mão suada da amada e sussurrar: Caaaalma, tô aqui! Vamos juntos! Ehhh sentimento de vida em busca da boa morte!

Aquela de não querer morrer nunca de boqueira. Mas, morrer de paixão! Do Gabriel Garcia. Do Vinicius. Do Pablo dos "Cem Sonetos de Amor". "E em nome do meu mutante amor, declaro a pureza."

Ahh! Venha perto de mim senão vou até aí! Te falo no ouvido coisas de arrepiar do peçoço ao calcanhar.

E aí mulher, tudo vira mar.

(In: "Tereré com Água Guarani", pág. 26)

### Olhar fechado

Sabe o que vi naquela mata? Lata de ervilha com a boca aberta. Garrafa de coca-cola sorrindo desdentada. Plásticos esvoaçantes feito garça sem graça. Naquele rio tem mais óleo que água. Naquele céu mais fumaça que nuvens. Naquela estrada mais mortes que carros. Naquele morro mais terra que pedras. Me passa um pescador e pergunta: Pra onde a gente tá indo mesmo?

(In: "O Livro dos Acasos", pág. 23)

### Conversa

Assim sem abandonar sonhos Sem riscar esperanças continuo caminhando lentamente.

Olho pra chuva que não dorme Arco-íris já gasto Tempo já vem colado em mim Olhares vadios se reencontram Cada célula sabe o que é uma dor Quando o sol se esconde de e o teu segredo chora, tudo vira um polo sul Quer conversar? Senta aí, vai!

A calçada é limpa.

(In: "Tereré com Água Guarani", pág. 69)

ingressos em [spartaproducoes.com.br](http://spartaproducoes.com.br)

# HERMANOTEU NATERRADE GODAH

11 DE MARÇO - 21H  
12 DE MARÇO - 20H30  
TEATRO GLAUCE ROCHA

patrocínio:

asa das artes | Velutex | ZITÃO | Temakeria | O67 VINHOS









MAIS INFORMAÇÕES: (67) 3345-9030 OESTADOONLINE.COM.BR

ANUNCIE AQUI 3345.9030 comercial@oestadoms.com.br

SINDICATO DAS EMPRESAS DE TRANSPORTES RODOVIARIO DE CARGAS & LOGÍSTICA DO ESTADO DE MATO GROSSO DO SUL EDITAL DE CONVOCAÇÃO

PORTARIA Nº 01/2023 O Presidente Sergio Murilo Nascimento Mota, no uso de suas atribuições que lhe confere o artigo 60 do Estatuto Social, resolve DESIGNAR os sócios patrimoniais abaixo relacionados, para integrar a COMISSÃO ELEITORAL, que dirigirá o processo eleitoral referente à eleição marcada para a primeira quinzena de abril do corrente ano.

FINANCIAL IMOBILIARIA LTDA EDITAL (Lei n. 6.766, de 19 de dezembro de 1.979). FINANCIAL IMOBILIARIA LTDA, inscrita no CNPJ sob nº 03.234.788/0001-99, com sede à Rua Hélio Yoshiaki Ikiezi, nº 34, Edifício Evidence Prime Office - Loja 01, Bairro Royal Park, Campo Grande/MS, proprietária de lotes no loteamento denominado abaixo, neste ato representada por sua bastante procuradora ROSANGELA DOS SANTOS SOUZA, brasileira, divorciada, administradora, portadora do CPF sob nº 500.929.951-87 e RG sob nº 772.496 SSP/MS, residente e domiciliada em Campo Grande/MS, para a INTIMAÇÃO do Promitente Comprador abaixo relacionado, sendo que o destinatário não foi encontrado nos endereços indicados ou recusou-se a receber e, para conhecimento de todos, expediu-se este edital nos termos do art. 49, § 2º da citada lei.

SPPDMS Sindicato dos Profissionais de Processamento de Dados e Tecnologia da Informação de Mato Grosso do Sul EDITAL DE CONVOCAÇÃO

Fecomércio MS Senac Sistema Comércio Serviço Nacional de Aprendizagem Comercial - SENAC Administração Regional no Estado de Mato Grosso do Sul AVISO DE LICITAÇÃO Pregão Presencial n.º 02/2023

DOAR NÃO DÓI. Campanha de doação. Ração Remédios Produtos de limpeza Para mais informações entre em contato com: Flávio Renato 67 99824-5916 Thiago (Jaba) 67 99325-4852

ACESSO O SITE oestadoonline.com.br O Jornal que respeita seus leitores

FINANCIAL IMOBILIARIA LTDA EDITAL (Lei n. 6.766, de 19 de dezembro de 1.979). FINANCIAL IMOBILIARIA LTDA, inscrita no CNPJ sob nº 03.234.788/0001-99, com sede à Rua Hélio Yoshiaki Ikiezi, nº 34, Edifício Evidence Prime Office - Loja 01, Bairro Royal Park, Campo Grande/MS, proprietária de lotes no loteamento denominado abaixo, neste ato representada por sua bastante procuradora ROSANGELA DOS SANTOS SOUZA, brasileira, divorciada, administradora, portadora do CPF sob nº 500.929.951-87 e RG sob nº 772.496 SSP/MS, residente e domiciliada em Campo Grande/MS, para a INTIMAÇÃO do Promitente Comprador abaixo relacionado, sendo que o destinatário não foi encontrado nos endereços indicados ou recusou-se a receber e, para conhecimento de todos, expediu-se este edital nos termos do art. 49, § 2º da citada lei.

REPÚBLICA FEDERATIVA DO BRASIL Estado de Mato Grosso do Sul Município e Comarca de Maracaju Registro de Títulos e Documentos Fone: (67) 3454-4163 Av. João Pedro Fernandes, nº 2.400, Centro Maracaju/MS - CEP 79.150-000 Claudio Eduardo Vasques Ferreira TABELÃO E OFICIAL DE REGISTRO EDITAL DE NOTIFICAÇÃO FINANCIAL IMOBILIARIA LTDA, inscrita no CNPJ sob nº 03.234.788/0001-99, proprietária de lotes nos loteamentos denominados abaixo, representada por ROSANGELA DOS SANTOS SOUZA, brasileira, divorciada, administradora, portadora do CPF sob nº 500.929.951-87 e RG sob nº 772.496 SSP/MS, residente e domiciliada em Campo Grande/MS, para a INTIMAÇÃO dos Promitentes Compradores, abaixo relacionados, sendo que os destinatários não foram encontrados nos endereços indicados ou recusaram-se a receber e, para conhecimento de todos, expediu-se este edital nos termos do art. 49, § 2º da citada lei.

FINANCIAL IMOBILIARIA LTDA EDITAL (Lei n. 6.766, de 19 de dezembro de 1.979). FINANCIAL IMOBILIARIA LTDA, inscrita no CNPJ sob nº 03.234.788/0001-99, neste ato, representado por ROSANGELA DOS SANTOS SOUZA, brasileira, divorciada, administradora, portadora do CPF sob nº 500.929.951-87 e RG sob nº 772.496 SSP/MS, residente e domiciliada nesta cidade, para a INTIMAÇÃO do Promitente Comprador abaixo relacionado, sendo que o destinatário não foi encontrado nos endereços indicados ou recusou-se a receber e, para conhecimento de todos, expediu-se este edital nos termos do art. 49, § 2º da citada lei.

FINANCIAL IMOBILIARIA LTDA EDITAL (Lei n. 6.766, de 19 de dezembro de 1.979) ATHENAS EMPREENDIMENTOS IMOBILIÁRIOS LTDA, inscrita no CNPJ sob nº 04.781.553/0001-80, proprietária de lotes no loteamento denominado abaixo, neste ato representado por sua procuradora FINANCIAL ADMINISTRADORA DE IMOVEIS LTDA, inscrita no CNPJ sob nº 03.438.244/0001-49, com sede à Rua Hélio Yoshiaki Ikiezi, 34, Edifício Evidence Prime Office - Loja 01, Bairro Royal Park em Campo Grande/MS e esta representada por ROSANGELA DOS SANTOS SOUZA, brasileira, divorciada, administradora, portadora do CPF sob nº 500.929.951-87 e RG sob nº 772.496 SSP/MS, residente e domiciliada em Campo Grande/MS, para a INTIMAÇÃO do Promitente Comprador, abaixo relacionado, sendo que o destinatário não foi encontrado no endereço indicado ou recusou-se a receber e, para conhecimento de todos, expediu-se este edital nos termos do art. 49, § 2º da citada lei.

FINANCIAL IMOBILIARIA EDITAL (Lei n. 6.766, de 19 de dezembro de 1.979) YS EMPREENDIMENTOS IMOBILIÁRIOS LTDA, cadastrada no CNPJ nº 12.529.786/0001-18, inscrita no CNPJ nº 12.529.786/0001-18, com sede à Rua da Paz, nº 129 - Sala 21 - Centro em Campo Grande/MS, neste ato por sua bastante procuradora FINANCIAL ADMINISTRADORA DE IMOVEIS LTDA, inscrita no CNPJ sob nº 03.438.244/0001-49, com sede à Rua Hélio Yoshiaki Ikiezi 34, Loja 01 Via Parque, Edifício Evidence em Campo Grande/MS, representada por ROSANGELA DOS SANTOS SOUZA, brasileira, divorciada, Administradora, portadora do CPF sob nº 500.929.951-87 e RG sob nº 772.496 SSP/MS, residente e domiciliada em Campo Grande/MS, para a INTIMAÇÃO dos Promitentes Compradores, abaixo relacionados, sendo que os destinatários não foram encontrados nos endereços indicados ou recusaram-se a receber e, para conhecimento de todos, expediu-se este edital nos termos do art. 49, § 2º da citada lei.

FINANCIAL IMOBILIARIA LTDA EDITAL (Lei n. 6.766, de 19 de dezembro de 1.979). FINANCIAL IMOBILIARIA LTDA, inscrita no CNPJ sob nº 03.234.788/0001-99, com sede à Rua Hélio Yoshiaki Ikiezi, nº 34 - Lj.02 - Royal Park, em Campo Grande/MS e MM IMOVEIS LTDA inscrita no CNPJ sob nº 15.118.809/0001-90 com sede à Rua Garibaldi, Ernesto Grubert nº 2000 - Via Brasil em Jardim/MS, representada por ROSANGELA DOS SANTOS SOUZA, brasileira, divorciada, administradora, portadora do CPF sob nº 500.929.951-87 e RG sob nº 772.496 SSP/MS, residente e domiciliada em Campo Grande/MS, para a INTIMAÇÃO dos Promitentes Compradores, abaixo relacionados, sendo que os destinatários não foram encontrados nos endereços indicados ou recusaram-se a receber e, para conhecimento de todos, expediu-se este edital nos termos do art. 49, § 2º da citada lei.

ANUNCIE 3345.9030 comercial@oestadoms.com.br

REQUERIMENTO PRIDE CAMPO GRANDE INCORPORAÇÃO IMOBILIARIA SPE LTDA torna público que requereu à Secretaria Municipal de Meio Ambiente e Gestão Urbana - SEMADUR a Licença Ambiental Modalidade Licença de Instalação para atividade de LOTEAMENTO URBANO COM ÁREA TOTAL ATÉ 50 ha.

FINANCIAL IMOBILIARIA LTDA EDITAL (Lei n. 6.766, de 19 de dezembro de 1.979) PROGRESS EMPREENDIMENTOS IMOBILIÁRIOS LTDA, inscrita no CNPJ nº 06.153.172/0001-81 com endereço a Avenida Afonso Pena, nº 5723 Sala 1504, Bairro Santa Fé em Campo Grande - MS, neste ato por sua bastante procuradora FINANCIAL ADMINISTRADORA DE IMOVEIS LTDA, inscrita no CNPJ sob nº 03.438.244/0001-49, com sede à Rua Hélio Yoshiaki Ikiezi, nº 34, Edifício Evidence Prime Office - Loja 01, Bairro Royal Park em Campo Grande/MS e esta representada por ROSANGELA DOS SANTOS SOUZA, brasileira, divorciada, administradora, portadora do CPF sob nº 500.929.951-87 e RG sob nº 772.496 SSP/MS, residente e domiciliada em Campo Grande/MS, para a INTIMAÇÃO dos Promitentes Compradores abaixo relacionados, sendo que os destinatários não foram encontrados no endereço indicado ou recusaram-se a receber e, para conhecimento de todos, expediu-se este edital nos termos do art. 49, § 2º da citada lei.

SINDICATO DAS EMPRESAS DE TRANSPORTES RODOVIARIO DE CARGAS & LOGÍSTICA DO ESTADO DE MATO GROSSO DO SUL Identificado também pelas siglas SETLOG MS ou SETCEMS RUA JOAQUIM MURLINHO, 5760 - Tiradentes - Campo Grande - MS ASSEMBLEIA GERAL EXTRAORDINÁRIA EDITAL DE CONVOCAÇÃO O Presidente da entidade supra, usando da competência prevista no Capítulo III, art. 41, III e com base no Capítulo II, art. 32, III, letra "d" do Estatuto Social, convoca a todos os Associados quites e em condições de voto para a ASSEMBLEIA GERAL EXTRAORDINÁRIA, a ser realizada na sede social no dia 21 de março de 2023, às 17:00 hs, em primeira convocação, cujas deliberações serão tomadas pela maioria dos associados com condição de voto e às 17:30 hs, em segunda convocação, cujas deliberações serão tomadas por maioria simples de votos dos associados presentes e em condição de voto, com a seguinte Ordem do Dia:

REPÚBLICA FEDERATIVA DO BRASIL ESTADO DO MATO GROSSO DO SUL SERVIÇO DE REGISTRO DE IMÓVEIS Fone: (67) 3521-2247 E-mail: registroimoveis1@gmail.com Av. Antonio Trajano, 1320, TRÊS LAGOAS/MS ESTADO DE MATO GROSSO DO SUL COMARCA DE TRÊS LAGOAS CARTÓRIO DE REGISTRO DE IMÓVEIS MIRIAM REIS COSTA, na qualidade de Oficial do Registro de Imóveis desta Comarca de Três Lagoas/MS: FAZ PÚBLICO que, atendendo solicitação feita pela CAIXA ECONÔMICA FEDERAL, com sede em Baurur/SP, na qualidade de credor fiduciante, nos termos do instrumento particular, amparado na Lei n. 9.514/97, referente ao imóvel: registrado sob n. 02 na Matrícula n. 72.402, referente ao imóvel: UNIDADE AUTÔNOMA, denominada CASA n. 04 (quatro) - Térrea, do "CONDOMÍNIO RESIDENCIAL TOCHETTO IV", implantado no lote 14, Quadra 108, loteamento Jardim dos Ipês II, na quinta zona urbana desta cidade e Comarca de Três Lagoas/MS, fica intimado a comparecer na CAIXA ECONÔMICA FEDERAL, detentor do financiamento, o devedor fiduciante RAFAEL PATRICK FRANCISCO, inscrito no CPF/ME n. 011.853.871-37, ou alguém por ele, a fim de efetuar o pagamento das prestações em atraso do referido imóvel, vencidas desde 02/10/2019 até 02/11/2022, e as que vencerem até a data do efetivo pagamento.

REPÚBLICA FEDERATIVA DO BRASIL ESTADO DO MATO GROSSO DO SUL SERVIÇO DE REGISTRO DE IMÓVEIS Fone: (67) 3521-2247 E-mail: registroimoveis1@gmail.com Av. Antonio Trajano, 1320, TRÊS LAGOAS/MS ESTADO DE MATO GROSSO DO SUL COMARCA DE TRÊS LAGOAS CARTÓRIO DE REGISTRO DE IMÓVEIS MIRIAM REIS COSTA, na qualidade de Oficial do Registro de Imóveis desta Comarca de Três Lagoas/MS: FAZ PÚBLICO que, atendendo solicitação feita pela CAIXA ECONÔMICA FEDERAL, com sede em Baurur/SP, na qualidade de credor fiduciante, nos termos do instrumento particular, amparado na Lei n. 9.514/97, referente ao imóvel: registrado sob n. 02 na Matrícula n. 72.402, referente ao imóvel: UNIDADE AUTÔNOMA, denominada CASA n. 03 (três) - Térrea, do "CONDOMÍNIO RESIDENCIAL DAS OLIVEIRAS", implantado no lote 11, quadra 17, bairro Vila Guanabara, 5ª zona urbana, nesta cidade de Três Lagoas/MS, fica intimado a comparecer na CAIXA ECONÔMICA FEDERAL, detentor do financiamento, os devedores fiduciários EDINA DOS SANTOS SILVA, inscrita no CPF/ME n. 027.247.101-18, e VALDEMIR MANOEL DIAS, inscrito no CPF/ME n. 475.278.701-68, ou alguém por ele, a fim de efetuar o pagamento das prestações em atraso do referido imóvel, vencidas desde 10/10/2020 até 10/01/2023, e as que vencerem até a data do efetivo pagamento.

AVISO DE LANÇAMENTO DE LICITAÇÃO A Coordenadoria de Infraestrutura, através da Gerência de Licitação, comunica aos interessados que, conforme autorizado pela Secretaria de Estado de Educação, fará realizar a licitação, do tipo MENOR PREÇO, nos termos da Lei n. 8.666 de 21 de junho de 1993 e demais alterações em vigor. TOMADA DE PREÇOS nº 007/2023-GL/COINF/SED Processo n.º: 29/021.214/2023 Objeto: Construção de bloco da UEMS na EE João Brebatti Calvoso, localizada no Município de Ponta Porã/MS. Abertura: 30/03/2023, às 09 h, Av. Poeta, s/n, Bloco V- Parque dos Poderes - Campo Grande/MS, onde, também estará disponível o edital e seus anexos. Campo Grande (MS), 10 de março de 2023. Paulo Estevão Massuda Mendonça Presidente CPL

# ADQUIRA SEU KIT STANLEY®

## COM A GENTE.



\*Consulte-nos sobre a disponibilidade de modelos e cores.



@graficalazuli

/Lazuli Lazuli

