



Consórcio Guaicurus espera por solução definitiva da prefeitura para o transporte

Empresa alega limite de gastos e defende valor da tarifa em R\$ 6,16, aumento de 40%

Após uma terça-feira (21) de paralisação dos motoristas do transporte coletivo e muitas negociações, incluindo uma determinação judicial, o Consórcio Guaicurus espera que a Prefeitura de

Campo Grande apresente uma solução para que os problemas na prestação de serviço sejam sanados e os usuários não mais prejudicados. A empresa alega esgotamento do limite de gastos, problemas

com entidades financeiras e que hoje a tarifa deveria estar em R\$ 6,16, mas o aumento estaria sendo "segurado" pela Agereg (Agência de Regulação dos Serviços Públicos Delegados). Em entrevista

para *O Estado*, o gerente-executivo do Consórcio, Robson Strengari, disse que o atual subsídio de R\$ 800 mil não é suficiente para os custos gerados pela frota, que atende a todos os bairros da Ca-

pital e os distritos. Ele lembrou, ainda, que, em novembro do ano passado, ainda na gestão Marquinhos Trad (PSD), a empresa solicitou o aumento da passagem, que chegou a ser aprovado

pela Agereg, mas foi barrado pelo até então prefeito Marquinhos Trad. Ontem (22), o retorno do transporte foi celebrado por parte dos usuários do serviço em Campo Grande. **Página A7**

Por R\$ 15 bi, MS terá nova fábrica de celulose

Com investimento de R\$ 15 bilhões (US\$ 3 bilhões), o município de Inocência vai ganhar uma nova fábrica de celulose, no primeiro trimestre de 2028. Ontem (22), o grupo chileno Arauco anunciou a instalação do megaempreendimento. **Página B1**



Marcos Maluf

Produção industrial cresce 80% no Estado

A produção industrial cresceu ou se manteve estável em 80% das empresas de Mato Grosso do Sul, no mês de maio. As informações fazem parte da Sondagem do Radar Industrial da Fiems (Federação das Indústrias do Estado). **Página B2**



Marcos Maluf

Greve é consequência da irresponsabilidade de ex-prefeito, apontam pré-candidatos

Pré-candidatos criticaram a gestão do ex-prefeito Marquinhos Trad, também concorrente a governo do Estado, pelo

fato de ter ocorrido a greve dos ônibus. Todos classificaram como falta de gestão para solucionar problema antigo. **Página A3**



Marcos Maluf

Festa para Padroeira de Mato Grosso do Sul

Começa nessa sexta-feira (24) e vai até o dia 3 de julho a Festa da Padroeira de Mato Grosso do Sul, no Santuário de Nossa Senhora do Perpétuo Socorro. As celebrações contam com programação religiosa, por meio do nove-

nário, e social: festejos com comidas típicas e atrações musicais. Nos dez dias de evento haverá bênção aos motoristas, motociclistas, e ciclistas, que seguirão em procissão pelas ruas da cidade e, além disso, a programação não se limita ao santuário, já que serão realizadas também visitas a instituições, hospitais e órgãos públicos, entre outros, na Capital. **Página C1**

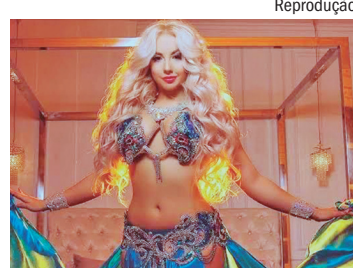

Reprodução

Festival traz dançarina ucraniana

Página C3

Tempo	Min.	Máx.
Campo Grande	19°	31°
Dourados	19°	30°
Corumbá	20°	32°
Maracaju	18°	32°
Ponta Porã	17°	29°
Três Lagoas	21°	33°
Mundo Novo	19°	32°

Saiba mais sobre o tempo na pág. B2

Loterias

Resultados na página B2



Bolsonaro diz que ministro do MEC deve responder pelos atos

Jair Bolsonaro disse que o ex-ministro Milton Ribeiro, preso pela PF, deve responder pelos seus atos. Bolsonaro disse que Ribeiro mantinha "conversa informal demais com pessoas de confiança dele" e que isso pode tê-lo prejudicado. **Página A4**



Jair Bolsonaro, presidente da República

MDB faz reunião para traçar metas de campanha

O MDB de Mato Grosso do Sul deu a largada rumo às convenções, que acontecem entre 20 de julho e 5 de agosto, com reuniões partidárias na sede em Campo Grande. Lideranças e pré-candidatos de todo o Estado foram convidados pela diretoria para alinharem projetos políticos e para discutir pontos vedados e legais das pré-campanhas. A executiva marcou a convenção para o último dia do prazo. O ex-prefeito de Naviraí, e pré-candidato a deputado estadual, Izauri Macedo afirma que a conversa foi positiva, já que o pré-candidato André Pucinelli, o presidente Junior Mochi e a assessoria jurídica fizeram explicações sobre questões da Justiça Eleitoral. **Página A3**

ESPORTES

Quem venceu mais vezes o Choque-Rei

São Paulo e Palmeiras voltam a se enfrentar nesta quinta-feira (23), novamente no Morumbi, às 19h (de MS), agora pela ida das oitavas de final da Copa do Brasil. A vitória por 2 a 1, de virada, nos acréscimos, fez o Palmeiras empatar com o São Paulo no retrospecto geral. Agora são 113 triunfos para cada lado, além de 110 empates. No Morumbi, entretanto, a desvantagem alviverde ainda é grande. **Página B3**

Campo Grande receberá Meeting nacional paralímpico

Página B3

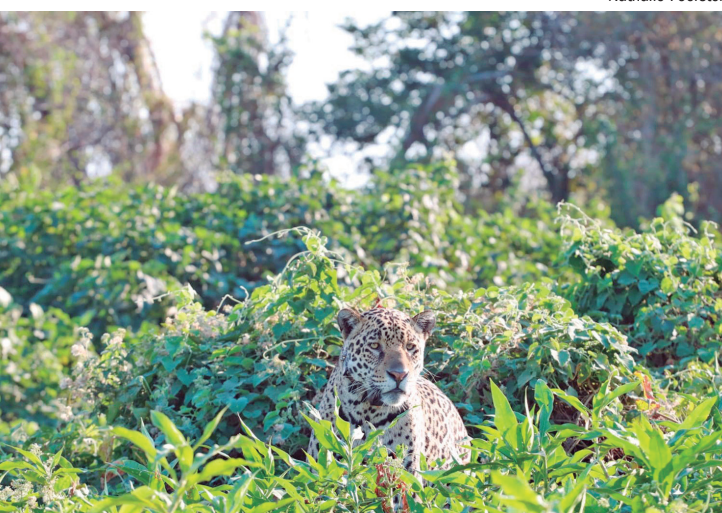

Nathalie Foerster

Sobrevivente de incêndio, onça Joujou volta à natureza

A onça-pintada macho Joujou, que foi resgatada no Pantanal em meio aos incêndios que atingiram o bioma em 2020, está devidamente recuperada e seguindo o IHP (Instituto Homem Pantaneiro) já está reintegrada à natureza e pode seguir sem

o collar com sinal de GPS que utilizou durante cerca de um ano e cinco meses para rastreamento e monitoramento. O animal foi resgatado na Serra do Amolar com pneumonia causada pela fumaça e com queimaduras de segundo grau. **Página A7**

Editorial

Não há nada de ruim que não possa piorar

Segundo dados do Ipea (Instituto de Pesquisa Econômica Aplicada), 88,8% dos brasileiros que usam transporte público dependem de ônibus. Estima-se que mais de 170 milhões de pessoas utilizem o modal diariamente no país. Enquanto muitos países desenvolvidos investem em veículos sobre trilhos e na integração de modais, o Brasil parece ter ficado preso e dependente do transporte rodoviário, tanto para cargas quanto para o transporte

de passageiros. Campo Grande não é diferente de nada, são 100 mil usuários pagando R\$ 4,40 pela tarifa.

A cidade aparece em quarto lugar ao lado das capitais de Salvador e São Paulo. Não há nada de ruim que não possa piorar. Após a paralisação de 24 horas por falta de pagamento do vale dos motoristas de ônibus, o Consórcio Guaicurus resolveu jogar mais pesado e exigir novo aumento, no valor de R\$ 6,16. Há oposição quanto a novos

reajustes entre as autoridades e a população, por causa do custo político da medida.

O Consórcio Guaicurus insiste em um aumento da tarifa para compensar os três reajustes do óleo diesel que ocorreram neste ano. Em 2022, além do aumento de R\$ 0,20 na tarifa, a Prefeitura de Campo Grande comprometeu-se a subsidiar o sistema em R\$ 12 milhões (R\$ 1 milhão por mês). Esses recursos, porém, não estariam sendo

repassados, uma herança deixada pelo ex-prefeito Marquinhos Trad à atual prefeita Adriane Lopes.

Além de não rever o contrato, Trad deu benefícios aos empresários do transporte público e articulou com os vereadores a aprovação de dois projetos com uma série de vantagens às empresas do setor. Para ser eleito em 2016, Marquinhos prometeu ônibus climatizado e rever contrato de concessão do transporte: nada disso foi cumprido.

Carlos Rodolfo Schneider

Por uma maior responsabilidade orçamentária

América Latina, de maneira geral, tem tido dificuldades de avançar para novo patamar de renda. Relatório do Banco Mundial sobre a região aponta o impacto da queda dos investimentos públicos em infraestrutura, há quatro décadas, sobre a competitividade, o crescimento e a desigualdade. E destaca a eficiência dos gastos como alternativa para aumentar a disponibilidade de recursos.

No Brasil, uma ideia que talvez mereça reflexão é a de separar uma parte da competente equipe da Secretaria da Receita Federal, independentemente de

nesse momento aparentemente estar desfalcada, para criar a Secretaria da Despesa Federal, que se encarregaria de reduzir os gastos públicos pelo aumento da eficiência. Surtiria o mesmo efeito do aumento de impostos para equilibrar as contas, com a vantagem de extrair menos recursos da sociedade. E a experiência poderia ser replicada nos Estados e até nos municípios.

A crescente ingerência do Congresso no orçamento público, que também reduz a eficiência do gasto, vem de uma característica intrínseca do nosso sistema político e de contas públicas,

que permite discutir direitos sem as correspondentes obrigações. A grande maioria dos agentes se sente no direito de pressionar por gastos, sem a responsabilidade ou até a preocupação pelo equilíbrio das contas públicas. No Brasil, a Lei de Responsabilidade Fiscal, inspirada na experiência de outros países, previa a criação do Conselho de Gestão Fiscal (CGF), para gerir a questão. Por iniciativa do Movimento Brasil Eficiente, a regulamentação para a criação do CGF foi aprovada por unanimidade no Senado Federal, em 2015 (PLS 141/2014), mas

após distorções introduzidas por deputados para diminuir a sua eficácia, dorme na Câmara dos Deputados, desde então. O Congresso precisa sair da zona de conforto e entender que não existe almoço grátis.

É empresário, membro do Conselho Político e Social da Associação Comercial de São Paulo (ACSP) e do Comitê de Líderes da Mobilização Empresarial pela Inovação da Confederação Nacional da Indústria (CNI).

Heitor Freire

O homem propõe e Deus dispõe

“O homem imagina muitos planos, mas o que permanece é o projeto do Senhor” (Pr 19,21),

O homem, em função dos grandes feitos que realizou ao longo da história, adquiriu uma certa arrogância por se considerar autor de todo o progresso conquistado com sua própria inteligência. Mas se esquece que, na realidade, ele é apenas um coautor utilizado por Deus para dar sequência ao Seu projeto divino.

Por meio da razão e da imaginação podemos criar um plano de trabalho a ser realizado num devido tempo. Devemos plantar e guardar a colheita para usufruirmos o melhor resultado do nosso trabalho. É o que acontece normalmente. Muitos são os ensinamentos das mais diferentes correntes de pensamento, da própria religião e diversas filosofias que ensinam a utilização da mente para se obter um resultado desejado.

Exemplos existem a manchetes para embasar esses ensinamentos, o que fortalece a convicção da realização e da conquista de nossas metas.

Mas quando os planos de Deus divergem dos planos do homem e a ação da vontade do Senhor se manifesta de forma definitiva, abre-se um vácuo, um vazio de grande frustração. Daí a necessidade de sempre orarmos e buscarmos a orientação divina, a fim de recebermos a inspiração que nos possibilitará a realização dos nossos objetivos – ou, em caso contrário, a aceitação da vontade divina.

A Bíblia, no Antigo Testamento, tem uma classificação dividindo por partes todo seu ensinamento. Assim, temos os Livros Sapienciais. Nestes, destaca-se O Livro de Jó. A Bíblia narra que Jó era considerado o homem mais justo sobre a face da Terra.

Em O Livro de Jó, 1, 6-13, dá-se um diálogo entre Javé (Deus do Antigo Testamento) e Satanás. E este propõe que Jó fosse colocado à prova, a fim de se verificar se Jó era realmente um homem justo. Javé concorda, e então Satã provoca uma mudança radical na vida de Jó. De homem rico, de família numerosa e muitas propriedades, de uma hora para a outra, Jó se vê despojado de sua família e de todos os seus bens. Diante do infortúnio, Jó dizia: “O Senhor me deu, o Senhor me tirou, louvado seja o seu Santo Nome” (Jó, 1,21).

O Livro de Jó narra também um longo diálogo que ele manteve com três amigos, Elifaz de Temã, Baldad de Suás e Sofar de Naamat. O diálogo tem início com Jó se lamentando. No entanto, durante o diálogo, Jó vai aceitando o sofrimento e ao final ele fala com Javé. Jó se retrata e se arrepende por ter se lamentado, e então ele passa a recuperar todos os seus bens e a constituir uma nova família, abençoado por Javé. O exemplo de Jó é muito significativo para se entender que o homem propõe e Deus dispõe.

O fato de ter projetos para a vida, ou muitos planos no coração do homem, é natural. Não é errado se organizar e

traçar rumos para o futuro, seja a curto ou longo prazo. Na verdade, é recomendável ser precavido e ter objetivos na vida. Entretanto, o homem não consegue, por si só, garantir a concretização dos seus planos. Por isso, a fraqueza e a falibilidade humana proporcionaram ocasião para Tiago, discípulo de Cristo, escrever o seguinte: “Ouçam agora, vocês que dizem: ‘Hoje ou amanhã iremos para esta ou aquela cidade, passaremos um ano ali, faremos negócios e ganharemos dinheiro’. Vocês nem sabem o que lhes acontecerá amanhã! Que é a sua vida? Vocês são como a neblina que aparece por um pouco de tempo e depois se dissipa” (Tg, 4.13,14). Assim, o homem depende de alguém mais poderoso que ele para levar seus projetos adiante.

O rei Salomão, depois de fazer certo mistério sobre o desfecho dos planos do homem, revelou que, no fim das contas, “o que prevalece é o propósito do Senhor”. Com isso, ele mostra que o ser humano é limitado e revela que Deus não se sujeita aos homens, reservando para si a liberdade de escolher os rumos da nossa vida sem que ninguém o possa impedir ou dissuadir (Jó 42,1-6).

Ou, como diz a famosa oração: “Senhor, dai-me força para agir sobre as coisas que posso mudar, resignação para aceitar as que não posso mudar, e sabedoria para distinguir umas das outras.” Assim, usar o discernimento, a faculdade que Deus nos concedeu de decidirmos o caminho a tomar, com consciência e fé,

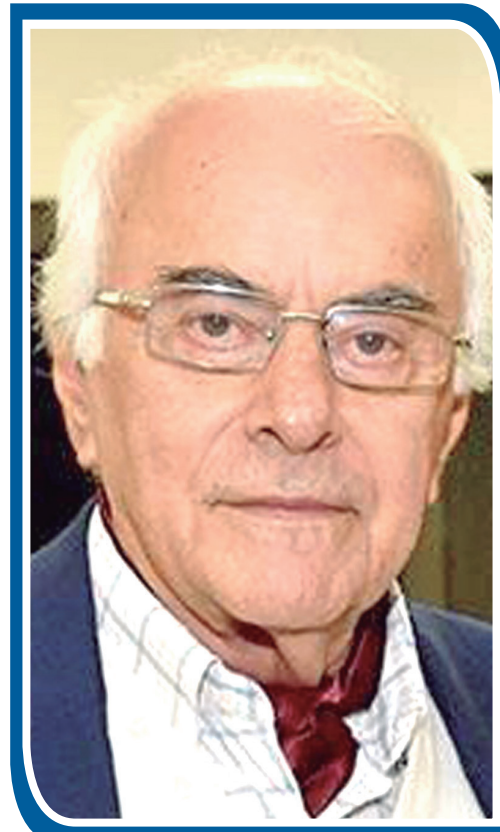

Corretor de imóveis e advogado

cumprindo o mandamento que Jesus nos ensinou, poderemos cada um traçar o seu próprio destino.

Sem conformismo, mas com ação e perseverança. Como diz um ditado: “É melhor se apressar sem pressa”.

Os artigos assinados publicados neste espaço são de responsabilidade de seus autores e não representam, necessariamente, a opinião do jornal O Estado de Mato Grosso do Sul

ESTADO
MATO GROSSO DO SUL
Fundado em 2 de dezembro de 2002

“Somos o que fazemos. No dia em que fazemos, realmente existimos; nos outros, apenas duramos.”
Padre Antônio Vieira

Rua 14 de Julho, 204 - Vila Santa Dorothéa
Campo Grande - MS - CEP 79004-392 - PABX: (67) 3345-9000

Diretor
Jaime Vallér

Editor-Chefe
Bruno Arce
editor@oestadoms.com.br

Opinião
leitor@oestadoms.com.br

Política
Alberto Gonçalves
politica@oestadoms.com.br

Cidades
Michelly Perez
cidades@oestadoms.com.br

Esportes
Luciano Shakhima
esportes@oestadoms.com.br

Economia e Agronegócios
Izabela Cavalcanti
economia@oestadoms.com.br

Artes e Lazer
Marcelo Rezende
arteelazer@oestadoms.com.br

Reportagem

Fotografia
fotografia@oestadoms.com.br

Arte
Wendryk Silva
paginacao@oestadoms.com.br

OPINIÃO DO LEITOR A RESPEITO DA EDIÇÃO DE ONTEM

1 Coletivamente, a manchete de ontem:

“Modelo de transporte público adotado na Capital passou a ser insustentável”

Foi: 80% muito importante | 5% pouco importante
10% importante | 5% sem importância

2 Os textos da primeira página continham algum exagero em relação às páginas internas?
0% SIM | 100% NÃO

3 Qual foi a notícia mais importante?

“Modelo de transporte público adotado na Capital passou a ser insustentável”

4 Dê a sua avaliação à edição de ontem:
80% ótimo | 20% bom | 0% regular | 0% ruim

ANJ ASSOCIAÇÃO NACIONAL DE JORNALISTAS

Comercial | (67) 3345-9030 - comercial@oestadoms.com.br - gerentecomercial@oestadoms.com.br | Circulação | Atendimento ao assinante: (67) 3345-9050 circulacao@oestadoms.com.br
Representantes: Brasília-DF, EC Comunicação e Marketing - Quadro QS 01, Rua 210 Lt. N° 34/36, Bloco A Sala 512, Ed. Led Office, Cep 71.950-770, Email: diretor.ecm@gmail.com, Telefone (61) 99186-6647,
Rio de Janeiro-RJ: Planejamento Negócios de Mídia, Rua 24 de Maio n.º 29-G3- Rocha, CEP 20950-085- Rio de Janeiro - RJ, Telefone: (021) 3280-4309 e 3280-4312.
São Paulo-SP: Planejamento Negócios de Mídia, Avenida Jandira, 667, Bairro Moema, CEP: 04080-004, Telefone (11) 2985-9444 2985-9444

Repercussão greve

Pré-candidatos ao governo atribuem paralisação a má gestão de Marquinhos Trad

Concorrentes à sucessão estadual dizem que ex-prefeito não resolveu problemas em sua gestão

Rayani Santa Cruz

Alguns dos pré-candidatos a governo do Estado se manifestaram sobre a greve dos motoristas do transporte público de Campo Grande, ocorrida na terça-feira (21), ao jornal *O Estado*. A maioria atribuiu, como resultado da paralisação, a má gestão do ex-prefeito Marquinhos Trad (PSD), que também concorre ao cargo de governador. E o ponto mais destacado foi o fato de o problema ser de longa data, e de o contrato não ter sido resolvido por Marquinhos enquanto permaneceu como prefeito da Capital.

Outro fator que deixou o clima tenso entre lideranças do PSDB e o grupo do PSD foi a declaração do ex-vereador e presidente da Agereg (Agência de Regulação dos Serviços Públicos Delegados de Campo Grande), Odilon Júnior (PSD), que passou a culpa da paralisação para a conta do Governo do Estado, ao comando de Reinaldo Azambuja. O ninho tucano não gostou nem um pouco das declarações do aliado do ex-prefeito Marquinhos e deu respostas.

O pré-candidato a governador pelo PSDB, ex-secretário Eduardo Riedel, concordou que a situação de Campo Grande, em meio a ameaças de greve e paralisações, é corriqueira. E classificou o fato como má gestão, e problema antigo do município.

“Às vezes é difícil explicar a gestão pública, e é muito fácil ver quando falta gestão pública – e esse é um caso clássico em Campo Grande. Há quanto tempo esse problema vem se arrastando sem solução? Muita conversinha, muita promessa e enrolação! Nem alertar a população que poderia haver uma paralisação do serviço foi possível fazer... que justificativa haveria pra isso?”, questionou Riedel, que rechaçou a transferência de responsabilidade por parte dos aliados de Marquinhos.

“Essa sempre foi uma responsabilidade da Capital, e não adianta ficar tentando transferir a responsabilidade. Faltou planejamento, seriedade e gestão. Todavia, é preciso destacar que a greve não respeitou a legalidade e quem pagou a conta foi o cidadão e a cidadã campo-grandenses.”

Para o tucano, o ex-prefeito só pensou na carreira política e errou nas decisões em relação à empresa e ao transporte público da cidade. Em fevereiro, Trad ainda era prefeito e elaborou projeto de lei para dar subsídio de R\$ 12 milhões ao consórcio e isenção de impostos para evitar aumento da tarifa, mas a empresa ainda alega problemas financeiros.

Riedel destaca que o ex-prefeito deixou a cidade com 33 obras paradas e outros problemas no setor público. “O ex-prefeito conduziu o município pensando na política e não na gestão para a população. Assumi compromissos e abandonou Campo Grande com 33 obras paralisadas, saúde básica muito ruim, e agora greve de ônibus... E o que ele está fazendo? Campanha depois de fazer politicagem como prefeito! A gente não vê nos outros municípios de maior porte os problemas que têm aqui.”

O pré-candidato pontua que na administração pública, e também na vida privada, é preciso enfrentar os desafios de frente, com técnica, trans-

parência, gestão, responsabilidade e com foco em resolver o problema das pessoas. “A greve é consequência da irresponsabilidade de um ex-prefeito que no meio do caminho, quando viu barco querendo afundar, resolveu abandoná-lo. Antes de querer disputar um cargo tão importante como o de governador, ele deveria ter responsabilidade.”

O deputado Capitão Contar (PRTB), que enfrenta a corrida eleitoral para governo, diz que o descontentamento é geral e que a empresa não está cumprindo os contratos. Para o parlamentar, incentivos e benefícios fiscais não deveriam ser dados ao Consórcio Guaicurus, pelas falhas consecutivas.

“É evidente que o Consórcio Guaicurus não está cumprindo o seu papel, nem com os seus colaboradores, muito menos com os usuários, que dependem do transporte público. Os campo-grandenses já pagam uma passagem cara e não recebem o serviço na qualidade que merecem. O Consórcio vem desrespeitando os contratos de concessão há anos e, ao invés

de penalidades, o que recebe são incentivos e benefícios. Os responsáveis pela fiscalização deveriam cumprir seu papel e impedir que os problemas cheguem ao ponto de um colapso no serviço de transporte público. O contrato precisa ser revisto, sim, visando, acima de tudo, aos benefícios para a população.”

Questionado, se a greve em Campo Grande deve respingar na campanha de Marquinhos, apesar de ele ter saído da gestão, o pré-candidato evitou comentários diretos ao ex-prefeito, mas indicou que a responsabilidade pela solução do problema é do gestor da Capital, que deveria agir com firmeza para resolver o contrato.

“Entendo que os problemas não são atuais e que, por afetar não somente os usuários, mas toda a economia da Capital, devem ser tratados com coragem e responsabilidade. Uma decisão firme não estaria arrastando esse problema durante tanto tempo. Se a concessionária não está cumprindo seu papel, se não está seguindo a lei que prevê princípios básicos no ofere-

cimento de um serviço que é de responsabilidade do Poder Público, o gestor tem o dever de agir, estando, sim, sob a avaliação da população que sofre pela falta da tomada de decisões eficientes.”

Pelo PT, a pré-candidata a governadora Giselle Marques também indicou que o transporte é antigo e crônico, já que o problema dos altos preços e da baixa qualidade dos serviços de transporte coletivo em Campo Grande não foi resolvido. A petista também é a favor de revisão contratual com a empresa.

“Entra prefeito, sai prefeito, ninguém resolve. Precisamos de uma auditoria no contrato de concessão, cuja continuidade está inclusive judicializada. A tarifa da Capital é uma das mais caras do Brasil, e o serviço oferecido é péssimo, prejudicando a população. Eu apoio a luta dos trabalhadores do setor, e espero que o Judiciário tome uma decisão histórica em favor dos usuários do transporte coletivo. Os preços exorbitantes chegam a cercear o direito de locomoção das pessoas, e isso é inaceitável.”



Greve no transporte público de Campo Grande prejudicou a população da Capital

Nelson Figueiredo

Definindo campanha

MDB dá largada rumo às convenções com reuniões partidárias em Campo Grande

Fotos: Divulgação

O MDB de Mato Grosso do Sul deu a largada rumo às convenções, que acontecem entre 20 de julho e 5 de agosto, com reuniões partidárias na sede em Campo Grande. Lideranças e pré-candidatos de todo o Estado foram convidados pela diretoria para alinhar projetos políticos e para discutir pontos vedados e legais das pré-campanhas. A executiva marcou a convenção para o último dia do prazo.

O presidente e pré-candidato a deputado estadual, Junior Mochi, afirma que todas as reuniões são para que os pré-candidatos, junto à direção, possam tomar decisões conscientes. Ele destaca que, a aproximadamente 100 dias da eleição, as tratativas são essenciais. “Estive reunido com lideranças políticas para conversarmos sobre o que chamamos de ‘alinhamento do projeto político’, pensando no futuro de Mato Grosso do Sul.”

O ex-prefeito de Naviraí, e pré-candidato a deputado estadual, Izauri Macedo afirma que foi convocado para a reunião com a executiva, assim como outras lideranças. Segundo ele, a conversa foi positiva, já que o pré-candidato André Puccinelli, o presidente Junior Mochi e a assessoria jurídica do partido fizeram explicações sobre questões liberadas e vedadas pela Justiça Eleitoral em momento de pré-campanha e campanha. Houve a participação, inclusive, das equipes de assessorias dos pré-candidatos.

“Foi um encontro orientativo no sentido de passar aos pré-candidatos sobre o que é per-

mitido fazer durante a pré-campanha e o que não é permitido. O objetivo foi de nos orientar para que não extrapolemos no exercício desse direito, e de repente, sofrer sanções penais e pecuniárias. Nós estamos num período que não podemos pedir voto, não podemos divulgar números, até porque nem temos e só vamos registrar após a convenção em 5 de agosto”, disse Izauri, que pôde tirar dúvidas sobre propagandas eleitorais e o que pode ser feito posteriormente às convenções.

Sobre a pré-campanha, Izauri afirma que continua a focar em reuniões em Naviraí e nos 14 municípios próximos da cidade, que vão desde Carapá até Mundo Novo, e depois se estende até a fronteira com o Paraguai, iniciando em Amambai e chegando a Sete Quedas.

“Minha caminhada será em visita aos bairros, dialogar



Lideranças do MDB se reúnem para discutir rumos da futura campanha até a convenção



André Puccinelli com ex-prefeito de Naviraí Izauri Macedo

com as famílias, com as pessoas, e com as lideranças. Estamos identificando pessoas que lá no futuro a gente poderá contar, engajando dentro da futura campanha que deve iniciar a partir do dia 15 de

agosto. Tive uma atuação como advogado, representando entidades do terceiro setor, e a gente estabeleceu nesta região um círculo de clientes, de amigos e de aliados.” (Rayani Santa Cruz)

Disputa

Avante garante que Harfouche já é pré-candidato escolhido na chapa a Senado

O Plenário do TSE (Tribunal Superior Eleitoral) decidiu que partidos coligados para concorrer ao governo do Estado não podem fazer outra aliança para o cargo de senador. A votação foi na terça-feira (21), e após a decisão o União Brasil de Mato Grosso do Sul terá de escolher entre os pré-candidatos Luiz Henrique Mandetta (União) e Sergio Harfouche (Avante) para caminharem ao lado da pré-candidata a governadora Rose Modesto, na coligação. Ao jornal *O Estado*, o presidente do Avante, Lucio Soares, garantiu que Harfouche já é o escolhido pela chapa.

Durante votação no TSE, por maioria de votos, os ministros mantiveram a jurisprudência da Corte no sentido de vedar a possibilidade de que as agremiações que se uniram para disputar a vaga de governador formem coligações distintas com o intuito de concorrer ao Senado Federal.

Em MS, tanto o ex-ministro de Saúde Mandetta quanto Harfouche já percorrem as cidades do interior em pré-campanha ao Senado. Mandetta é do mesmo partido de Rose e da presidente estadual, senadora Soraya Thronicke, mas conversas de bastidores indicam que Rose Modesto tem maior afinidade com o procurador Harfouche.

Em pré-campanha, Harfouche já está com a chapa ao Senado completa e tem como primeiro suplente o produtor rural de Chapadão do Sul Alberto Schlatter (Podemos), e

segundo suplente o pastor da Igreja Quadrangular, Jacson Luvizotto (União Brasil).

O presidente estadual do Avante, Lucio Soares, disse que “não tem dúvidas” de que Modesto definirá Harfouche para acompanhá-la na chapa majoritária, já que a pré-candidata vem buscando alianças para fortalecer a campanha. “Quando se tem uma candidatura majoritária para governo, você precisa de uma força ampla. E essa aliança que você gera em torno de uma candidatura ao governo, faz com que você use o Senado e o cargo de vice para negociar com os partidos, e poder agregar mais legendas dentro da sua coligação. Isso traz força dentro da candidatura majoritária e é isso que mostra essa grande virtude da nossa chapa ao Senado.”

O presidente do Avante ainda vai mais longe, e indica que Mandetta não terá chances de sair ao Senado, tendo de se contentar com disputa de deputado federal. “O Mandetta não agrega em absolutamente nada [ao Senado] ao projeto da Rose, a não ser pela alta taxa de rejeição que ele tem. Então, o Mandetta deve ser, e se assim ele desejar, um candidato a deputado.”

“Não tenho dúvida de que tanto a Rose quanto o União já optaram [por Harfouche], tanto que o nosso segundo suplente é do União e indicado pela Soraya. Então, isso prova que já foi escolhida em tempo a chapa.” (Rayani Santa Cruz)

FOLHA DE S.PAULO Paineis

Oca

Alardeada como uma das grandes novidades por Luiz Inácio Lula da Silva (PT) em suas propostas para a Amazônia, a criação de um ministério para os povos indígenas ficou de fora das 121 diretrizes do plano de governo da candidatura. Já a Funai recebeu apenas uma menção. Representante da Rede na comissão que elaborou o texto, Pedro Ivo minimiza a ausência. Ele afirma que a ideia do ministério está sendo considerada, mas depende de conversas com líderes indígenas.

Pra depois

Também ficaram de fora duas prioridades de política externa do atual governo: a entrada do Brasil na OCDE e o acordo Mercosul-União Europeia. “Há uma agenda ampla e complexa da política internacional como o acordo Mercosul-UE, OCDE, entre outros, que não cabem nas diretrizes e deverão ser tratadas no programa de governo”, diz o coordenador do documento, Aloizio Mercadante.

Eco

A frase gritada por um militante bolsonarista para Lula, de que ele pretende “voltar à cena do crime”, será uma espécie de mote da campanha do presidente Jair Bolsonaro (PL). A expressão foi usada em 2017 contra o petista por seu atual vice, Geraldo Alekmin (PSB), quando ele era tuano.

Refrão

“A síntese sobre como tratar Lula foi dada pelo vice dele”, diz o senador Flávio Bolsonaro (PL-RJ). Durante a conferência conservadora CPAC Brasil, em 11 e 12 de junho, a frase foi usada, entre outros, pelo ex-secretário da Pesca Jorge Seif, o ex-ministro do Meio Ambiente Ricardo Salles e o ex-senador Magno Malta.

Turma

Em processo de imersão no universo esquerdista, Geraldo Alekmin reuniu-se no início do mês com o presidente do Sindicato dos Eletricistas do Estado de São Paulo, Eduardo Annunciato, o Chicão, para discutir a privatização da Eletrobras.

Cara de paisagem

O ex-tucano, no entanto, evitou o debate sobre reverter a venda da estatal, caso Lula seja eleito. Na conversa, preferiu defender uma atuação robusta das agências reguladoras sobre a operação da empresa, além de tratar de outros temas, como distribuição da energia e uso de fontes alternativas.

Ronda

Pré-candidato a presidente do Novo, Felipe d'Avila intensificou contatos com outras forças políticas. Na semana passada, jantou na casa de Gilberto Kassab com parte da cúpula do PSD. Nessa segunda (20), reuniu-se com o ex-presidente Michel Temer (MDB).

Networking

O Novo historicamente tem atitude refratária a alianças, mas vem flexibilizando essa posição. As conversas têm o objetivo de debater questões gerais do país e da política, mas não devem resultar em apoios formais.

Calma, gente

Na reunião com o presidente da Câmara, Arthur Lira (PP-AL), nessa segunda (20), líderes partidários manifestaram preocupação com a ofensiva da Casa contra os reajustes dos combustíveis. O próprio Lira tem feito críticas pesadas à estatal, como num artigo publicado na Folha de domingo (19).

Baixa o volume

Segundo eles, o tom pode trazer para o colo deles a responsabilidade sobre uma questão para a qual não dispõem de ferramentas para resolver. A aliados, Lira tem dito sentir saudades do ex-ministro Bento Albuquerque, tamanha a inabilidade do atual titular, Adolfo Sachsida.

Destro 1

Aliados de Jair Bolsonaro (PL) veem com preocupação movimentos de Rodrigo Garcia (PSDB) em direção ao eleitorado conservador, que podem esvaziar o apelo de Tarcsio de Freitas (Republicanos) neste público. Garcia tem defendido endurecimento contra criminosos, por exemplo.

Destro 2

Um estrategista diz que é preciso haver reação imediata do ex-ministro. Isso se traduziria em discursos menos técnicos e mais proximidade junto à base bolsonarista, como representantes do agronegócio e evangélicos.

Canhoto 1

Incluído no inquérito das fake news, o PCO vem recebendo apoio de líderes de esquerda contra a “censura” do STF. Entre eles, João Pedro Stedile, coordenador do MST, o deputado federal Vicentinho (PT-SP), o presidente da CUT, Vagner Freitas, e o PSTU.

Canhoto 2

Já o PT institucionalmente não se manifestou, apesar de o partido ter declarado apoio à candidatura de Lula.

Prisão

Se a PF prendeu, tem um motivo, diz Bolsonaro sobre ex-ministro

Polícia realizou operação contra pastores e ex-titular da Educação

Folhapress

O presidente Jair Bolsonaro (PL) disse nessa quarta-feira que o ex-ministro Milton Ribeiro, preso pela PF ontem (22), deve responder pelos seus atos. “Ele que responda pelos atos dele.”

Bolsonaro disse que Ribeiro mantinha “conversa informal demais com pessoas de confiança dele” e que isso pode tê-lo prejudicado. O presidente disse que ainda que a operação dessa quarta-feira é sinal de que a Polícia Federal está trabalhando em seu governo, sem interferência. “Se a PF prendeu, tem um motivo”, disse em entrevista à rádio Itatiaia de Minas Gerais.

Dias antes de demiti-lo, em março passado, Bolsonaro disse que “bota a cara no fogo” por Ribeiro, que é evangélico e pastor, mas diante das revelações perdeu o apoio até mesmo de integrantes da bancada evangélica no Congresso.

O chefe do Executivo afirmou que sabe que “a imprensa vai dizer” que Ribeiro é ligado a ele, mas que é preciso ter “paciência” em relação a isso. “Se tiver algo de errado, ele vai responder. Se tiver. Se for inocente, sem problema; se for culpado, vai pagar.”

O mandatário disse que “houve denúncia” de que o ex-ministro “teria buscado prefeito, gente dele para negociar, buscar recurso” e que logo o “afastou” do cargo. Na realidade, porém, a exoneração, conforme foi publicado no Diário Oficial, ocorreu “a pedido” de Ribeiro, e não por ordem de Bolsonaro.

O presidente também disse que não pode ser responsabilizado pelo caso porque não consegue ter controle sobre todos os ministérios e secretarias do Executivo. “A gente não compactua com nada disso. Agora, não sei qual a profundidade dessa investigação. No meu entender,

Fabio Rodrigues-Pozzobom/ Agência Brasil



Ex-ministro da Educação foi preso pela Polícia Federal

não é aquela orgânica, porque nós temos os compliances nos ministérios”, disse.

Ação da PF

A Polícia Federal realizou, na manhã dessa quarta-feira (22), uma operação contra o ex-ministro da Educação Milton Ribeiro e pastores suspeitos de operar um balcão de negócios no Ministério da Educação e na liberação de verbas do FNDE (Fundo Nacional de Desenvolvimento da Educação).

Ribeiro e ao menos um dos pastores, Gilmar Santos, já foram presos.

A PF também cumpre mandados de busca e apreensão em endereços de Ribeiro e dos pastores Arilton Moura e Gilmar Santos – esses dois últimos são ligados ao presidente Jair Bolsonaro (PL) e apontados como lobistas que atuavam no MEC.

A ação foi batizada de Acesso Pago e investiga a prática de “tráfico de influência e corrupção para a liberação de recursos públicos” do FNDE.

Com base em documentos, depoimentos e um relatório da CGU (Controladoria-Geral da União) foi possível mapear indícios de crimes na liberação

de verbas do fundo. Ao todo, são cumpridos 13 mandados de busca e apreensão e cinco de prisões em Goiás, São Paulo, Pará e Distrito Federal.

Os pastores são peças centrais no escândalo do balcão de negócios do ministério. Como mostrou a Folha, eles negociavam com prefeitos a liberação de recursos federais mesmo sem ter cargo no governo.

Os recursos são do FNDE, órgão ligado ao MEC controlado por políticos do centrão, bloco político que dá sustentação a Bolsonaro desde que ele se viu ameaçado por uma série de pedidos de impeachment e recorreu a esse apoio em troca de cargos e repasses de verbas federais.

O fundo concentra os recursos federais destinados a transferências para municípios.

Prefeitos relataram pedidos de propina, até em ouro. Em áudio revelado pela Folha, o ex-ministro da Educação Milton Ribeiro disse que priorizava pedidos dos amigos de um dos pastores a pedido de Bolsonaro.

Na gravação, o ministro diz

ainda que isso atende a uma solicitação do presidente Bolsonaro e menciona pedidos de apoio que seriam supostamente direcionados para construção de igrejas. A atuação dos pastores junto ao MEC foi revelada anteriormente pelo jornal “O Estado de S. Paulo”.

Ribeiro deixou o cargo no fim de março, uma semana após a revelação pela “Folha de S. Paulo”.

Gilmar Santos e Arilton Moura negociavam, ao menos desde janeiro de 2021, a liberação de empenhos para obras de creches, escolas, quadras ou para compra de equipamentos. Os recursos são geridos pelo FNDE, órgão do MEC controlado por políticos do centrão.

Os pastores gozavam de trânsito livre no governo, organizavam viagens do ministro com lideranças do FNDE e intermediavam encontros de prefeitos na própria residência de Ribeiro.

Ambos tinham em um hotel de Brasília uma espécie de QG para negociação de recursos. Ali, recebiam prefeitos, assessores municipais e também integrantes do governo.

Defesa diz que prisão foi ilegal e pedirá liberdade

José Marques/Folhapress

O advogado do ex-ministro da Educação Milton Ribeiro, preso na manhã de ontem (22), afirmou que irá entrar com um pedido de habeas corpus para libertar seu cliente, sob o argumento de que as suspeitas apontadas para justificar a prisão não são contemporâneas.

“Vamos entrar com pedido de habeas corpus visando o reconhecimento da coação ilegal imposta, especialmente porque os fatos são pretéritos e sem

contemporaneidade. Não se poderia decretar a medida excepcional”, diz a nota assinada pelo advogado Daniel Bialski.

“A razão da prisão preventiva editada é injusta, desmotivada e indiscutivelmente desnecessária”, afirma.

Ribeiro foi preso em meio a uma operação que investiga suspeitas de um balcão de negócios no Ministério da Educação, com envolvimento de pastores, e na liberação de verbas do FNDE (Fundo Nacional de Desenvolvimento da Educação).

“Muitos que foram presos hoje estão inocentados após conclusão das investigações”, escreveu Barros em seu Twitter. “Espero que seja esse o caso do reverendo Milton Ribeiro.”

O líder do governo na casa já indicou confiança na postura de Milton Ribeiro em outros

momentos. Em março, quando o escândalo do “Bolsolão do MEC” estourou, Barros saiu em defesa do então chefe da pasta.

“Eu não vejo dificuldade nenhuma para o ministro fazer as explicações que deva fazer. Os fatos vão se sucedendo, e nós teremos, ao fim, um desfecho, se houve ou não conduta inadequada”, disse Barros à Jovem Pan àquela época. “Eu confio muito na conduta do ministro Milton Ribeiro.”

Caberá, naturalmente, ao Ministério Público denunciar e ao juiz decidir sobre a culpa ou não de Milton Ribeiro e seus pastores.

Com base em documentos, depoimentos e um relatório da CGU (Controladoria-Geral da União) foi possível mapear indícios de crimes na liberação de verbas do fundo. Ao todo, foram cumpridos 13 mandados de busca e apreensão e cinco de prisões em Goiás, São Paulo, Pará e Distrito Federal.

No mandado de prisão de Ribeiro, o juiz Renato Borelli, da 15ª Vara Federal em Brasília, lista os crimes investigados e que podem ter sido cometidos pelo ex-ministro. São eles: corrupção passiva, prevaricação,

advocacia administrativa e tráfico de influência.

O magistrado também determinou que o ex-ministro de Bolsonaro seja transferido para a superintendência da PF no Distrito Federal.

Em nota, o MEC confirmou que a PF esteve na sede da pasta e diz que colabora com as investigações em todas as instâncias. “O MEC ressalta que o governo federal não compactua com qualquer ato irregular e continuará a colaborar com as investigações”, diz a nota.

Barros defende inocência de Ribeiro e pastores

Paulo Sérgio/Câmara dos Deputados



Ricardo Barros diz esperar que ex-ministro da Educação seja inocentado das acusações

Guerra na Ucrânia

‘Meus filhos choravam toda noite, perguntando se iam morrer’

5 milhões de refugiados deixaram o país enquanto temem pela segurança dos familiares que ficaram

Hywel Griffith
BBC News

Kateryna Halenda percebeu que era hora de fugir da Ucrânia quando seus filhos começaram a chorar todas as noites e perguntar se iam morrer. Não era uma decisão fácil deixar o país devastado por causa da invasão feita pela Rússia.

Mas o marido Oleh conseguiu convencer Kateryna a partir com seus dois filhos pequenos, já que a esposa não queria deixar o marido para trás – o governo Ucrânia proibiu a saída de homens adultos por causa da guerra.

Kateryna, uma professora de 32 anos, agora sabe que ela e seus filhos, de 9 e de 4 anos, estão seguros. Mas Kateryna ainda recebe no seu celular os alertas de bombardeio na cidade onde vivia na Ucrânia. E, por isso, agora as preocupações estão voltadas para saber se o marido Oleh está bem.

Ela e seus filhos fazem parte dos mais de 5 milhões de refugiados que deixaram a Ucrânia enquanto se preocupavam com familiares que ficaram para trás. A população total da Ucrânia antes da guerra era de 44 milhões de habitantes.

Centro que funciona ‘como uma família’

Mais de 60 mil ucranianos chegaram ao Reino Unido desde que a Rússia invadiu a Ucrânia.

Kateryna e seus filhos não estão entre os refugiados que foram abrigados em casas de famílias britânicas. Atualmente, eles vivem com outras 60 famílias ucranianas a milhares de quilômetros de sua terra natal em um centro especializado, que oferece um lugar para ficar, comida, educação e suporte psicológico, em um santuário do País de Gales.

“É como uma grande família aqui. Estamos todos cuidando uns dos outros”, disse Kateryna. “Ficamos surpresos quando chegamos. É muito novo, mas agora eles estão completamente felizes, brincam com outras crianças todos os dias e vão à escola todos os dias. E eles se sentem seguros aqui. Isso é importante.”

Uma organização juvenil do País de Gales chamada Urdd Gobaith Cymru é responsável por administrar o centro com 222 refugiados ucranianos, entre eles mais de 100 crianças deslocadas de casa que agora podem brincar e aprender com segurança.

Muitos que vivem ali têm dificuldade para desfrutar desse refúgio porque não param de pensar em suas casas e em seus familiares. Esse é um dos

motivos que explicam por que muitos deles não fugiram antes da Ucrânia.

“Esperamos 100 dias porque não queríamos ir embora, mas meu marido nos fez ir”, disse Kateryna. “Não era seguro. Estávamos com tanta frequência em nosso porão por causa daquelas sirenes de ataque aéreo o tempo todo, inclusive à noite, quando eu tinha de acordar meus filhos. Mas decidimos sair apenas para encontrar um lugar seguro para meus filhos.”

Kateryna não conhecia Olena Andrshchuk antes de chegarem ao centro no País de Gales há duas semanas. Mas agora elas se tornaram amigas e se apoiam enquanto seus maridos continuam ainda na Ucrânia.

O marido de Olena, Pavlo, também fez sua esposa deixar sua casa em Kyev, capital da Ucrânia, para a segurança dela e de seus dois filhos.

“Ainda não é seguro”, disse Olena, uma produtora de conteúdo on-line de 36 anos. “No mesmo dia em que estávamos saindo, bem perto de onde moramos, acordei no meio da noite por causa de um grande bombardeio. Ainda não foi uma decisão fácil sair porque eu ainda tinha de deixar minha cidade natal, meu marido, tudo o que tenho.

Mas parti pelos meus filhos.”

Olena diz que “adora” o País de Gales e compara o centro a um “resort de férias”, com muitos novos amigos com experiências compartilhadas.

“Tenho um aplicativo no meu telefone e ainda recebo o alerta das sirenes na Ucrânia. Eles são bastante frequentes”, disse Kateryna. O marido dela, Oleh, é voluntário em sua cidade natal de Ternopil, no oeste da Ucrânia. “Com os alertas eu sei quando ligar para o meu marido para perguntar como ele está.”

De volta à escola

O centro da organização Urdd normalmente recebe alunos de escolas galesas, mas nos últimos dois meses são crianças ucranianas que vivem, aprendem e riem nesse pequeno canto do País de Gales. “Meus filhos não frequentaram a escola por até três meses porque não era seguro”, disse Kateryna. “Mas agora eles estão felizes porque vão à escola todos os dias e se sentem seguros.”

Olena conta que Leonard, seu filho caçula de 4 anos, enfrentou dificuldades de interação social com crianças de sua idade porque a maioria delas ficavam dentro de casa



Kateryna e um de seus filhos se sentem seguros longe da guerra; governo do País de Gales tenta agora encontrar residência permanente para os refugiados



Centro usado atualmente por refugiados ucranianos era usado por escolas locais para atividades



porque muitos na Ucrânia estavam “com muito medo” de deixar as crianças brincar do lado de fora. Naquela época, havia também muitas sirenes que alertavam o tempo inteiro da chegada de ataque aéreo da Rússia.

O que vem a seguir

Enquanto as crianças aproveitam as aulas diárias – em inglês e galês – e um mundo de atividades, seus pais podem se concentrar em encontrar

trabalho, acessar benefícios e descobrir para onde vão em seguida.

Toda essa ajuda especializada para as famílias refugiadas é fornecida no local em um balcão único que também oferecia exames de saúde para todos que chegavam – para o deleite da avó Marta Burak.

“Fiquei muito feliz porque meu neto foi testado para uma doença aqui que não pudemos fazer em casa”, disse a professora aposentada de 64 anos.



Mato Grosso do Sul cresce e onde tem desenvolvimento, tem o trabalho do Deputado Estadual.



As ações da Assembleia Legislativa estão por todos os cantos de Mato Grosso do Sul. Crianças e jovens na escola, saúde e segurança para as famílias, emprego digno, meio ambiente protegido e assistência social para quem mais precisa. Todos esses direitos são garantidos por meio da proposição, discussão e aprovação de projetos e emendas, que garantem apoio e recursos para todos os municípios do Estado e melhoram a qualidade de vida de quem mais importa: o cidadão sul-mato-grossense.



ASSEMBLEIA LEGISLATIVA
MATO GROSSO DO SUL

Educação

70% dos alunos do 3º ano escolar não dominam operações básicas de matemática

Resultado aparece em um levantamento do MEC

Ministro da Educação, Victor Godoy revelou que sete em cada dez alunos (70%) do 3º ano do Ensino Fundamental não dominam as quatro operações básicas da matemática no Brasil. A fala ocorreu durante uma cerimônia no Palácio do Planalto realizada na segunda-feira 20.

“Já sabemos que cerca de metade dos alunos do 3º ano do Ensino Fundamental não está alfabetizada e que sete em cada dez estudantes não dominam os conhecimentos básicos em matemática”, afirmou. “Os desafios são imensos.”

Os resultados foram mapeados por uma plataforma de avaliação e desempenho disponível não só para a rede pública, mas também para a

rede privada, de forma gratuita. De acordo com Godoy, uma avaliação feita pelo MEC (Ministério da Educação) nos últimos meses está traçando um diagnóstico da situação da Educação Básica no país.

Conforme disse o ministro, ela permite a realização de mais de 600 testes avaliativos em matemática, ciências e proficiência em línguas. A partir disso, faz um reagrupamento de estudantes de acordo com o nível em cada uma dessas disciplinas. Até agora, cerca de 5 milhões de alunos em mais de 2 mil municípios foram cadastrados no sistema de avaliação. Ontem, o MEC anunciou um acordo de cooperação com o Google. A parceria vai disponibilizar uma série de ferramentas digitais para auxiliar

na aprendizagem dos alunos. A medida faz parte do Política Nacional de Recuperação da Aprendizagem, lançada por meio de decreto em maio.

“Estamos trazendo tecnologias para nossas escolas públicas, para os nossos estudantes, professores e gestores escolares”, disse o ministro. “Soluções que muitas vezes só estavam disponíveis na rede privada de educação. É com muita esperança que damos mais um passo. Passo este reconhecido internacionalmente, nossas ações estão completamente aderentes à metodologia que o Banco Mundial está disseminando para o mundo. Nosso compromisso é não deixar nenhuma criança para trás e garantir uma educação de qualidade para todos os brasileiros.”



Alunos da rede estadual de ensino voltaram a ter aulas presenciais em Mato Grosso do Sul

Saúde

Teste de uma perna só pode indicar risco de morte em até 10 anos, diz estudo

Cláudia Collucci
Folhapress

Ficar em pé sobre uma perna só por dez segundos pode indicar o risco de morte em até dez anos para pessoas acima de 50 anos, conforme um estudo publicado na revista médica “British Journal of Sports Medicine”, nessa terça-feira (21). A análise recomenda que o teste de equilíbrio seja incluído na rotina de exames para idosos.

Ao todo, a pesquisa analisou 1.702 pessoas, com idades entre 51 e 75 anos, entre fevereiro de 2009 e dezembro de 2020. Conforme o jornal “Folha de S.Paulo”, esses voluntários participam de um estudo de coorte (Climimex Exercise), criado em 1994 para avaliar associações entre várias medidas de aptidão física com problemas de saúde e morte.

Os resultados mostram que a incapacidade de ficar em uma perna por dez segundos, a partir dos 50 anos, está ligada a uma chance de 3,8 vezes de maior risco absoluto de morte (17,5% no grupo que não completou o teste e 4,6% no que completou). Quando ajustados para todas as variáveis clínicas, como sexo e índice de massa corporal, o risco passa



A médica Christina Grüne de Souza e Silva, uma das coautoras do estudo, faz teste em paciente

para quase duas vezes (1,84).

“É um risco muito maior do que ter diagnóstico de doença coronariana, ser obeso, hipertenso ou ser dislipidêmico. Então, é prioridade que o médico avalie também essa capacidade [de ficar em uma perna só]”, afirma o autor principal da pesquisa, o médico Claudio Gil Soares de Araújo, diretor de pesquisa e educação da Clinimex (Clínica de Medicina do Exercício).

Araújo afirma que na sua experiência clínica, com mais de 4.000 pacientes atendidos, a pessoa mais idosa a conseguir completar o teste de equilíbrio tinha 91 anos. Na outra ponta, o mais jovem que não conseguiu completar tinha 38 anos.

O estudo é observacional e, como tal, não pode estabelecer uma relação de causa e efeito. Outra limitação é que informações sobre fatores que podem influir no equilíbrio, como histórico recente de quedas, níveis de atividade física, dieta, tabagismo e uso de medicamentos, não foram avaliadas no trabalho. Segundo Araújo, uma das hipóteses que explicariam o maior risco de mortalidade é que pessoas com problemas de equilíbrio estão mais sujeitas às quedas. As fraturas por quedas são responsáveis por cerca de 70% das mortes acidentais em pessoas acima de 75 anos.

No Brasil, são mais de 600 mil fraturas de fêmur por ano,

sendo 90% delas decorrentes das quedas. A OMS (Organização Mundial da Saúde) instituiu o dia 24 de junho, próxima sexta, como o Dia Mundial de Prevenção de Quedas.

Segundo o ortopedista Jorge dos Santos Silva, presidente da SBO (Sociedade Brasileira de Ortopedia), a pandemia de COVID-19 em todos os seus aspectos contribuiu para uma maior fragilização dos idosos, em especial aqueles com mais de 80 anos. “Idoso frágil tem maior probabilidade de cair e de se fraturar.”

Ao todo, 1 em cada 5 (20%) dos participantes do estudo não passou no teste. A incapacidade de fazê-lo aumentou com a idade. As proporções daqueles incapazes de ficar em uma perna por dez segundos foram: quase 5% entre 51-55 anos; 8% entre 56-60 anos; 18% entre 61-65 anos; e 37% entre 66-70 anos.

Mais da metade (54%) das pessoas com idades entre 71 e 75 anos não conseguiu completar o teste. Em outras palavras, as pessoas nessa faixa etária tinham mais de 11 vezes mais chances de falhar no teste do que aquelas apenas 20 anos mais jovens.

Agressões

Casos de violência contra o idoso no Brasil aumentaram em 100% após pandemia

Além de todas as dificuldades causadas pela pandemia de COVID-19, a violência contra o idoso foi uma triste situação que se intensificou nestes últimos anos.

Segundo dados da Ouvidoria Nacional de Direitos Humanos, comparado aos anos anteriores ao surto da doença, houve um aumento de mais de 100% em denúncias de violações dos direitos deste vulnerável grupo. Em 2018, foram registradas 37.490 denúncias por meio do Disque 100. Já em 2021 e 2022, o total foi de 88.336 e 80.658, respectivamente.

Com o objetivo de mobilizar a sociedade contra a violência praticada contra idosos, foi estabelecido em 2006 o “Dia Mundial de Conscientização da Violência contra a Pessoa Idosa”, no dia 15 de junho.

A data foi uma iniciativa promovida pela ONU (Organização das Nações Unidas) e pela Rede Internacional de Prevenção à Violência contra a Pessoa Idosa.

De acordo com o Sistema de Viva (Vigilância de Violências e Acidentes), do Ministério da Saúde, na maior parte dos casos, os agressores são os próprios filhos da vítima (29,7%), o que pode ter influenciado no aumento exponencial de violência durante o isolamento, de acordo com a professora de Direito da Estácio e pós-graduada em Demandas Sociais e Políticas Públicas de Inclusão Social, Claudine Rodembusch.

“A conclusão é de que as medidas de isolamento para controlar o vírus resultaram no aumento da violência baseada no gênero, abuso e negligência de pessoas idosas confinadas com parentes e cuidadores”, comenta a docente.

Porém, esses números são ainda mais altos, considerando que a maioria das denúncias são de violência física, pois é o tipo mais fácil de ser identificado. “Ao contrário do que muitas pessoas pensam, a violência contra idosos não é caracterizada apenas por abusos físicos, mas psicológicos também.

Ameaças, abandono, exploração financeira, não

cuidar da pessoa idosa como se deve também são formas de abuso. Tudo o que pode comprometer a integridade física e/ou emocional do idoso deve ser considerado violência”, explica Claudine.

Para fazer valer o direito e proteção do idoso, é imprescindível que as pessoas próximas estejam atentas para identificar possíveis casos de violência.

“Se a sociedade estiver consciente dos sinais de violência e sabe os meios para denúncia pode haver uma ação de proteção mais rápida em favor deste idoso”, pontua Marizeth Barros, professora do Curso de Serviço Social da Estácio.

Segundo a assistente social, os sinais vão além de marcas físicas. Podem indicar um histórico de violência ou sofrimento mental: aspecto de medo ou nervosismo por parte do idoso na presença de determinada pessoa, falta de apetite constante, perda de peso, aparência de descuido e falta de higiene, frequentes relatos de quedas com explicações improváveis.

Outro ponto importante, segundo Marizeth, é atentar sobre o responsável direto pelo cuidado com o idoso, seja profissional ou familiar.

“Algumas das observações a serem feitas são: se ele dificulta ou evita que o idoso fique a sós com outras pessoas, interrompe as respostas dadas pelo idoso, o responsabiliza por tudo que acontece, até mesmo pelas condições de saúde, e ainda demonstra insatisfação com a tarefa de cuidador”, orienta a especialista.

Denúncias anônimas

As denúncias podem ser feitas pelo Disque 100, de qualquer local do Brasil, por telefone fixo ou celular. A ligação é gratuita e recebe denúncias sobre qualquer tipo de violação de direitos humanos. Os casos são analisados e encaminhados aos órgãos de proteção e defesa da região da ocorrência. O denunciante é mantido em sigilo, seja ele o próprio idoso violentado ou um terceiro.

Afastamento

Procuradora é espancada por colega de trabalho

Mariana Moreira
Folhapress

A Prefeitura de Registro (a 188 km de São Paulo) suspendeu por 30 dias um procurador do município filmado agredindo uma colega com chutes e socos.

Vídeos que circulam nas redes sociais mostram a procuradora-geral do município Gabriela Samadello Monteiro de Barros, 39, sendo espancada pelo também procurador Demetrius de Oliveira de Macedo, 34, na sede da prefeitura, onde trabalham, na tarde de segunda-feira (20).

A agressão à mulher na cidade do interior de São Paulo aconteceu por volta das 16h50, na sala da Procuradoria. O vídeo da agressão foi comparti-

lhado nas redes sociais na terça (21). Uma funcionária filmou o momento em que Barros é espancada por Macedo.

Quando a procuradora já estava ferida no chão, outras duas mulheres apareceram na sala da prefeitura para ajudá-la. As cenas mostram que elas tentam conter o agressor, enquanto, além da violência física, xinga a colega de “puta” e “vagabunda”.

A gravação compartilhada dura 17 segundos. Nesse intervalo, é possível ver que a vítima consegue se levantar, ensanguentada, com as mãos na cabeça e recebe o apoio de uma das funcionárias, mas o homem continua perseguindo-a.

Após ser espancada, Barros ficou com ferimentos na face e no corpo. Em depoimento no

1º Distrito Policial de Registro na noite de segunda, a procuradora disse que a atitude de Macedo foi motivada pela reação a um procedimento administrativo aberto contra ele pela procuradora.

Ela contou à polícia que solicitou a abertura de um procedimento disciplinar para apurar a conduta do colega, que já vinha apresentando comportamentos inadequados no trabalho.

O documento foi encaminhado à Secretaria de Administração da Prefeitura de Registro em 30 de maio, conforme consta no depoimento. Barros disse também que o colega vinha sendo questionado pelo comportamento ríspido.

Uma funcionária, segundo cita a procuradora no depoi-

mento, já havia reclamado e dito ter sentido “medo” de trabalhar no mesmo ambiente que ele.

No documento policial, o registro é de lesão corporal. Nessa terça-feira (21), foi publicado no Diário Oficial do Município de Registro o afastamento do procurador pelo período de 30 dias.

O prefeito Nilton Hirota (PSDB) gravou um vídeo em repúdio ao ocorrido. Ele afirma ser totalmente contra qualquer tipo de violência moral, física e simbólica.

Em nota, a prefeitura reafirmou “o compromisso com a prevenção e enfrentamento a todas as formas de violência, principalmente aquelas que vitimizam mulheres”.

Mobilidade urbana

“Precisa ser sanado de uma vez”, defende gerente do Consórcio Guaicurus

Empresa aponta que passagens deveriam custar no mínimo R\$ 6,16 e esperam que a prefeitura apresente uma solução

Kamila Alcântara

Após uma terça-feira (21) de paralisação dos motoristas do transporte coletivo e muitas negociações, incluindo uma determinação judicial, o Consórcio Guaicurus espera que a Prefeitura de Campo Grande apresente uma solução para que os problemas na prestação de serviço sejam sanados e os usuários não mais prejudicados. A empresa alega esgotamento do limite de gastos, problemas com entidades financeiras e que hoje a tarifa deveria estar em R\$ 6,16, mas o aumento estaria sendo “segurado” pela Agereg (Agência de Regulação dos Serviços Públicos Delegados).

Em entrevista para *O Estado*, o gerente-executivo do Consórcio, Robson Strengari, disse que o atual subsídio de R\$ 800 mil não é suficiente para os custos gerados pela frota, que atende a todos os bairros da Capital e os distritos. “É um descaixe de quase R\$ 1,7 milhão, isso computando o óleo diesel. Quando firmamos contratado estava custando R\$ 4,66 o litro, mas hoje já está em R\$ 7,16”, explica Robson.

Ele lembra ainda que, em novembro do ano passado, ainda na gestão Marquinhos Trad (PSD), a empresa solicitou o aumento da passagem, que chegou a ser aprovado

pela Agereg, mas foi barrado pelo até então prefeito. “Essa diferença de 75 centavos já seria suficiente agora. A passagem teria de, no mínimo, passar a custar R\$ 6,16.”

Com todos os transtornos causados pela paralisação dos motoristas, motivado pelo atraso do adiantamento do salário mensal (o vale), uma reunião precisou ser realizada no gabinete da prefeita Adriane Lopes (Patriota). Com representantes das secretarias responsáveis, vereadores, empresa e Sindicato de Trabalhadores do Transporte, um acordo foi firmado no TRT (Tribunal Regional do Trabalho) e cerca de R\$ 1,2 milhão devem ser pagos aos trabalhadores até a próxima terça-feira (28).

“Saímos da reunião com a previsão de uma nova, na próxima sexta-feira (24), onde ela [prefeita] vai apresentar uma solução. Não sei se será uma nova tarifa ou um fundo para o transporte. Tomara que saia alguma coisa e seja sanado de uma vez por todas o problema do transporte coletivo de Campo Grande”, espera o gerente-executivo.

Para o Balanço da Manhã, André Borges, advogado do Consórcio Guaicurus, ponderou ontem (22) algumas das principais queixas do grupo para a prefeitura. Ele ainda destacou que todas as empresas que integram o con-

sórcio estão endividadas.

“Quando foi assinado o contrato de concessão foi exigido um investimento muito grande e foi prometido um número mínimo de passageiros pagantes. Ano após ano, o número de passageiros pagantes reduziu-se, aliado com um número alto de gratuidades. Além disso, a situação se agravou com o aumento de quase 40% no óleo diesel, então tudo isso, se somou as dificuldades que já estavam sendo observadas, e elevou ao fato de que hoje todas as empresas que integram o Consórcio são devedoras do sistema bancário e não conseguem mais tomar empréstimos para nem se quer pagar os trabalhadores”, afirmou.

Cabe ressaltar que, caso a tarifa de Campo Grande passe a custar R\$ 6,16, a cidade será a Capital com o maior valor pago pelo transporte público do país; atualmente, a Cidade Morena ocupa a 4ª colocação. A lista com as maiores tarifas está liderada por Brasília com R\$ 5,50, acompanhada por Porto Alegre com R\$ 4,80. Em seguida estão: Florianópolis, Boa Vista, Curitiba e Belo Horizonte com custo de R\$ 4,50.

Atualmente, a categoria de trabalhadores do Consórcio Guaicurus é formada por mil pessoas, sendo 700 motoristas e o restante do setor administrativo. Os motoristas



Na manhã de ontem (22), os passageiros comemoraram o retorno do transporte coletivo

Para muitos a paralisação foi difícil com os aplicativos muito caros

Luciene Miranda, 50 anos



Retorno à normalidade

Após o dia sem transporte coletivo, a quarta-feira (22) foi de finais com movimentação tranquila e retorno à normalidade. O TRT determinou que a frota voltasse, por completo, a rodar e, em caso de descumprimento, a multa seria de R\$ 200 mil.

De acordo com a vendedora ambulante Solange Silva, que comercializa alimentos ao lado do Terminal Morenã, na Avenida Costa e Silva, os clientes

chegaram para o dia de trabalho já conscientes da normalidade. “Ontem as vendas foram um fracasso, então preferi ir embora às 10h e doar o que sobrou. Hoje o movimento voltou e até as vendas foram boas”, disse Solange.

Acostumado a pegar carros de aplicativo em dias de atraso, o recepcionista Mateus Vieira, de 27 anos, ontem precisou pagar R\$ 30 pelo percurso que costuma pagar R\$ 15. “Ontem eu não podia

deixar de trabalhar, então paguei aplicativo, mas o dobro”, lembra.

Já a diarista Luciene Miranda, 50 anos, que aguardava a chegada do ônibus 070, disse que conseguiu ir ao trabalho porque o patrão a buscou. “Eu só não passei por dificuldades porque meu patrão me buscou em casa, já que não mora muito longe de casa. Só que para as minhas amigas e conhecidos foi muito difícil, pois o aplicativo estava um absurdo.”

têm caga horária de 7h20, mas sempre aceitam horas extras para complementar a renda mensal. Na paralisação, todos os condutores de ônibus não

trabalharam, o que, para a empresa, trouxe um prejuízo de R\$ 500 mil.

O jornal *O Estado* tentou contato com o presidente do

Sindicato dos Trabalhadores do Transporte Coletivo, Demétrio Freitas, mas até o fechamento desta reportagem ele não retornou os contatos.

Infraestrutura

Comerciantes reclamam de “quebra-quebra interminável” nas obras da 7 de Setembro

Suelen Moraes

Uma nova obra na Rua 7 de Setembro, centro de Campo Grande, tem causado transtornos para os comerciantes locais que tiveram redução de 80 a 90% nas vendas em razão da interdição total da rua. O trecho está repleto de recortes, escavações profundas e recortes na calçada recém-construída. A informação inicial era de que seria feito um recapeamento na via por meio do projeto Reviva Campo Grande, porém foi encontrado um vazamento e a Águas Guariroba foi acionada assumindo a frente das obras.

Para o professor de geografia e comerciante Ronaldo Pangoni, 49, não existe estudo ou preparo para a execução das obras. “É um absurdo o que estão fazendo aqui na rua, 8h não tinha ninguém aqui, chegaram só às 9h e se reparar ficam no celular. Existe uma desorganização total, despreparo dos funcionários que não sabem o que estão fazendo e nem onde estão esburacando e, ainda, um descaso com os resíduos da obra que deixados na calçada, no meio do caminho. Pegam terra de um lado e jogam para o outro, um funcionário estava perfurando a quase um metro já chegando perto da tubulação de gás e ainda me falou ‘passa gás aqui?’. Ficam no celular, chegaram às 9h para trabalhar, não tem supervisão, engenheiro responsável e estão retalhando tudo o que foi feito recente-

mente, como as calçadas”, apontou.

Outro comerciante, Douglas Batista, 46, nem mesmo abriu a vitrina de sua papelaria. “Estamos nessa situação de não saber mais quanto tempo vão durar essas obras. Tivemos a redução nas vendas de 80 a 90%, como pode ver, não entra ninguém na loja. A gente abre porque temos responsabilidade com nossos clientes. Mas o comércio está fechando as portas, aqui na rua vários já encerraram as atividades por causa da obra”, desabafou.

Com alternativa para a queda nas vendas, o empresário Diego Breschigliari, 35, tem investido no canal de atendimento pelo WhatsApp. “O cliente tenta vir presencialmente 1, 2 vezes e então desiste. Mas fazemos o atendimento on-line com o serviço de entrega também. Fisicamente temos um estacionamento próprio, mas que os clientes não conseguem usar devido as obras. É um transtorno, mas acredito que para melhoria da cidade”, afirmou.

Em nota, a Prefeitura de Campo Grande informou que a intervenção entre as Ruas 7 de Setembro, 13 de Maio e Rui Barbosa não se trata do projeto Reviva Campo Grande. “Esclarecemos que, no dia 20 de junho, a empreiteira responsável entrou no trecho para execução de recapeamento, mas foram encontrados vários problemas com relação aos ramais de água e esgoto, que necessitavam de



Empresa informou que revitalização de ramais deve terminar no próximo sábado

manutenção. Sendo assim, a concessionária Águas Guariroba foi acionada para sanar a questão e, desde então, as equipes que estão no local são da concessionária e não do Reviva.

A empreiteira está aguardando a solução dos problemas na rede de água e esgoto para executar o recapeamento, conforme planejado. A Águas Guariroba não informou à Unidade Gestora do Programa o prazo de levará para resolver a questão”, esclareceram.

Por sua vez, a assessoria de imprensa da concessionária Águas Guariroba explicou que atualmente está desenvolvendo os serviços de revitalização por etapas na 7 de Setembro e a previsão é de que os trabalhos sejam finalizados no próximo sábado (25).

“Finalizamos o trecho entre a 13 de Maio e Rui Barbosa e partiremos para a próxima quadra, o projeto total do cronograma da prefeitura é de atuação da Rui Barbosa até a Calógeras, inicialmente vamos

É um transtorno, mas acredito que vai servir para a melhoria da nossa cidade

Diego Breschigliari, empresário

revitalizar 42 ramais, a previsão é de que até o sábado esses trabalhos sejam finalizados e a prefeitura vai passar o próximo cronograma. A ideia é que a gente passe as ações de revitalização dos ramais, para que a prefeitura realize posteriormente a pavimentação, por isso, aproveitamos a intervenção da prefeitura com o bloqueio no trânsito para que a gente entre com as nossas equipes atuando na revitalização”, informou a assessoria de imprensa.

Meio ambiente

Resgatada em incêndio, onça Joujou já está reintegrada

Camila Farias

A onça-pintada macho Pantanal em meio aos incêndios que atingiram o bioma em 2020, está devidamente recuperada e segundo o IHP (Instituto Homem Pantaneiro) já está reintegrada à natureza e pode seguir sem o colar com sinal de GPS que utilizou durante cerca de um ano e cinco meses para rastreamento e monitoramento.

O animal foi resgatado na Serra do Amolar com pneumonia causada pela fumaça e com queimaduras de segundo grau nas patas. A onça foi tratada e reabilitada no Cras (Centro de Reabilitação de Animais Silvestres), em Campo Grande, onde passou por tratamento. Como estava em condições de voltar à natureza, foi realizada a soltura em 23 de janeiro de 2021, em uma operação que contou com apoio de IHP, Onçafari, Gretap, Imasul, ICMBio, CRMV-MS e Força Aérea Nacional.

Durante o período de monitoramento, Joujou caminhou

15 km por dia. No entanto, a média diária foi de 5 km. Nesse período, a onça se alimentou principalmente de jacarés e capivaras. Atualmente vive e viaja na área de 102 km² da Serra do Amolar.

Segundo o IHP (Instituto Homem Pantaneiro), que acompanha de perto os passos da onça, tudo saiu como previsto e o fim do monitoramento mostra que o animal se recuperou e o período de adaptação foi vencido. A estimativa é de que o felino tenha, hoje, entre 4 e 5 anos.

O coordenador do programa Felinos Pantaneiros explicou que os dados colhidos mostraram que o animal tem os hábitos de um felino da idade dele e que as áreas ocupadas registradas foram as RPPNs Acurizal, Penha, Rumo ao Oeste e o Parque Nacional do Pantanal Mato-Grossense (Parna).

“O monitoramento chegou ao fim, mas temos certeza de que ele não só se recuperou como está integrado à natureza”, destacou o coordenador. (Com assessoria)



Animal já está sem o colar de GPS que utilizou durante o período de adaptação

COVID-19

Procura por autoteste aumenta 100%, mas população desconhece sobre o correto descarte

CRF-MS pontua que, mesmo sem orientação técnica, recomenda o isolamento dos produtos

Suelen Moraes

Campo Grande tem registrado um aumento em novos de COVID-19. Com isso, as farmácias também registraram um aumento de 100% na procura pelos autotestes. O problema é que esses possíveis casos não entram no registro da Sesau (Secretaria Municipal de Saúde) e além disso a população desconhece qual a maneira e/ou local correto para o descarte desse material, após o uso.

O jornal *O Estado* percorreu as farmácias Drogasil, Freire e o Grupo Mais farmácias da Capital, que confirmaram o aumento nas vendas do autoteste que custa em média R\$ 69. “Um aumento de 100%”, “Está saindo vendas demais”, “Tem testes de R\$ 54”, foram algumas das respostas obtidas no levantamento realizado pela equipe de reportagem.

Contudo, sobre o descarte correto do material a equipe de *O Estado* questionou os atendedores e farmacêuticos, que em sua maioria não souberam informar um local apropriado para o descarte desse tipo de material. “Boa pergunta, também não sei. Aqui não fazemos essa orientação e não vem recomendação na embalagem do exame”, relatou um

funcionário que preferiu não se identificar.

O Conselho Regional de Farmácia de Mato Grosso do Sul analisa a situação como preocupante e recomenda que a população tenha cuidado ao descartar os autotestes, já que se trata de um material com fluidos contaminados, mesmo ao dar negativo para COVID-19. “São as complicações dessa liberdade. Por exemplo, quando você vende um produto que materializado em lixo hospitalar, vai colocar aonde? Em casa? O certo é fazer inativação desse material. Não temos uma orientação técnica, mas podemos recomendar que a população adote o mesmo critério de descarte e manuseio de um material contaminado, embale bem, isolando o material e jogue no lixo do banheiro, que é um ambiente mais reservado em que não há manuseio do lixo ou contato com alimentos, etc.”, recomendou o presidente do conselho, Flávio Shinzato.

Em nota, a Sesau esclareceu que o autoteste não tem como objetivo o diagnóstico do novo coronavírus, e sim apenas uma forma de triagem do paciente, seja ele sintomático ou não, dessa forma, caso o resultado seja positivo, ele deverá buscar uma unidade de saúde para

realização do teste de diagnóstico, e este deve ser feito caso obtenha um resultado negativo mas os sintomas persistirem.

“A forma de descarte desse material está descrita na bula do teste, contudo é necessário reforçar que se trata de um material biológico possivelmente contaminado, sendo assim orienta-se que todos os itens do teste devem estar em uma embalagem plástica separada, para evitar riscos de contaminação de terceiros”, pontuou a secretária.

De acordo com o último boletim epidemiológico do Estado, os números de novos casos apresentaram redução em Mato Grosso do Sul, assim como o registro de mortes pela doença. Mesmo assim as internações pela doença seguem em estabilidade. Na última semana foram confirmados 3.057 novos casos da doença e sete mortes em Mato Grosso do Sul.

Dos 3.057 novos casos, o município com maior incidência é Campo Grande, com 1.325, seguido por Três Lagoas com 174, Ponta Porã com 161, Dourados com 154, Eldorado com 85 e Cassilândia com 84.

De 4.672 casos ativos no Estado, 68 são pessoas hospitalizadas; 43 estão em leitos clínicos e 25 em leitos de UTI.

Pesquisa estuda fracionar doses

Um estudo conduzido pelo Instituto Sabin de Vacinas e pela Fiocruz Mato Grosso do Sul vai avaliar a possibilidade de fracionar as doses de reforço dos imunizantes para a COVID-19. A pesquisa deverá mostrar se doses menores podem oferecer a mesma resposta imunológica e com reações adversas menores. Isso possibilitaria multiplicar a oferta de vacinas, principalmente nos países mais pobres, e orientar novas estratégias de imunização. Segundo o Instituto Sabin, apenas 17,4% da população dos países de baixa renda foi vacinada contra a ao passo que nos países com alta renda esse índice chega a 72%.

Em Campo Grande, 1.440 pessoas participaram da pesquisa, recebendo as vacinas Pfizer (dose cheia, metade ou um terço), AstraZeneca

(dose cheia ou meia) e CoronaVac (dose cheia), sendo acompanhadas por seis meses.

“No desenvolvimento das vacinas, a dose é determinada logo nos estágios iniciais, equilibrando-se a eficácia com os possíveis efeitos colaterais, até chegar a uma dose eficaz com mínimo possível de efeitos colaterais”, conta Denise Garrett, vice-presidente de Epidemiologia Aplicada do Instituto Sabin de Vacinas, que completou destacando que o momento permite a otimização de doses. “Com a pandemia, houve uma pressão muito grande por um imunizante que fosse eficaz. Estávamos numa situação em que não poderíamos correr o risco de falhar. Mas estamos num momento agora em que temos a oportunidade de otimizar essa dose”, finaliza.

Curtas

Autenticação de documentos parou de ser obrigatória

A Receita Federal deixa de exigir autenticação de documentos para comprovar informações. Publicado no DOU (Diário Oficial da União), a partir de agora só vai precisar de cópias normais ou até digitais que serão comparadas com base nos dados contidos na Receita Federal.

Dois novos prédios da PM começam a ser construídos

Foram investidos mais de R\$ 6 milhões, do Governo do Estado, para a construção de dois prédios da PM (Polícia Militar), um em Coxim, que deve ficar pronto em novembro e está com 85% da obra pronta, e o outro em Jardim, que possui 40% do trabalho concluído e que deve ser finalizado em junho de 2023.

Exército abre seleção de estágio para serviço militar

Em forma de estágio, o Comando da 9ª Região Militar, responsável pela execução do Serviço Militar de Mato Grosso do Sul, vai abrir um processo seletivo para serviço militar voluntário em várias áreas de formação de nível superior, para servidores do sexo feminino e masculino em todo o Estado. As inscrições vão começar dia 2 de julho pelo site www.9rm.eb.mil.br.

Inscrições do PicTec são prorrogadas

O PicTec (Programa de Iniciação Científica) teve inscrições prorrogadas até 4 de julho. As bolsas vão ter duração de 12 meses. O intuito do programa são estudantes e professores do Ensino Médio de escolas públicas e vai conceder até 250 bolsas no valor de R\$ 400 mensais e 50 bolsas de R\$ 800 mensais para professores e coordenadores que auxiliem nesses projetos.

Fácil General Osório passa por reformas na segunda-feira

Atendimentos no Fácil General Osório, localizado na Rua Santo Ângelo, 51, bairro Coronel Antonino, serão suspensos pela Defensoria Pública. O prédio vai passar por revitalizações, que vão durar dois meses. As outras unidades do Fácil vão funcionar normalmente.

Jibioia é capturada em ambiente escolar de Bonito

Capturada pela PMA (Polícia Militar Ambiental), a jibioia estava em uma escola por volta das 13h. A polícia utilizou uma pinça para conseguir pegá-la. Ao ser avaliada, foi encaminhada a uma reserva, longe da cidade. A espécie, segundo a PMA, não é peçonhenta e se alimenta apenas de aves, mamíferos e lagartos.

Afastamento policial

Coronel afirma que população não será prejudicada e nova equipe será designada

Camila Farias

Moradores dos bairros Jardim Aeroporto e Vila Popular se viram desesperados ao descobrir que a equipe que costumava realizar rondas pela região havia sido afastada após uma denúncia no Ministério Público, por parte de um casal residente na região. Mas o coronel Marcos Paulo, comandante da Polícia Militar, afirmou que a população não deve temer desamparo por parte do policiamento local.

O caso dos policiais do Batalhão de Choque que foram denunciados por um casal de moradores da região oeste da Capital, que, ao serem dados como suspeitos e abordados, acusaram os policiais de abuso e agressão. Eles afirmaram que os agentes agiram de forma violenta na presença de crianças que estavam na residência. O casal de suspeitos tem passagem na polícia por narcotráfico.

Após o registro do Boletim de Ocorrência e da denúncia ao Ministério Público, a Promotoria pediu a prisão dos policiais, que foi negada pelo juiz auditor militar, e a partir disso a medida tomada foi retirar os agentes das áreas de atuação que compreendem a casa das vítimas.

O comandante da PMCG (Polícia Militar de Campo Grande), coronel Marcos Paulo, explicou ao jornal *O Estado* que quando acon-



Policiais foram denunciados por suposta ação violenta contra casal na Capital



A guarnição denunciada não assumirá serviço naquela região. Não vai causar prejuízo para as pessoas de bem

Marcos Paulo, comandante PMCG

Clima

MS tem recorde de chuvas nos primeiros dias do mês de junho

Barbara F. Bejarano

Chuvas ficaram acima da média histórica nos primeiros 15 dias de junho, em grande parte de Mato Grosso do Sul, e o mês se destaca por ser levemente mais frio que o normal, em razão de intensas massas de ar frio.

Os dados extraídos da Merge/Inpe (Instituto Nacional de Pesquisas Especiais) mostra que as chuvas acumuladas foram de 0 a 60 milímetros na região centro-oeste e de 60 a 180 na região sul. Em decorrência dessas chuvas, a umidade relativa do ar teve resultados positivos, para a época do ano.

A atuação do La Niña não impediu que os acumulados de chuva se associassem aos sistemas meteorológicos e agissem em outras escalas de tempo e espaço, nomeada de escala sinótica, de acordo com o Cemtec (Centro de Monitoramento do Tempo e do Clima).

Se destaca, em junho, a passagem de frentes frias, deslocamentos de cavados e transporte de umidade, que contribuem com a formação de chuvas.

Conforme os dados do Inmet (Instituto Nacional de Meteorologia), as chuvas na Capital ficaram em 73 milímetros nos primeiros 15 dias de junho, 72,2 milímetros em Iguatemi e 46,8 milímetros em Camapuã. Em relação à temperatura, foram registrados recordes de mínimas em Rio Brillante: alcançou 1,2°C, e além disso em Iguatemi, com 1,5°C, no dia 13 de junho.

Desenvolvimento

Nova fábrica de celulose em MS terá investimento de R\$ 15 bilhões

Megaempreendimento tem expectativa de gerar mais de 14 mil empregos, entre diretos e indiretos

Izabela Cavalcanti

Com investimento de R\$ 15 bilhões (US\$ 3 bilhões), o município de Inocência vai ganhar uma nova fábrica de celulose, no primeiro trimestre de 2028. Com isso, Mato Grosso do Sul receberá a sua quinta planta de celulose.

O anúncio foi feito ontem (22) pelo grupo chileno Arauco junto ao governador do Estado, Reinaldo Azambuja, durante evento de lançamento oficial do Profloresta (Plano Estadual de Florestas Plantadas), da Semagro (Secretaria de Estado da Produção, Meio Ambiente Desenvolvimento Econômico e Agricultura Familiar).

Serão beneficiadas 14.300 famílias, com geração de 12 mil empregos no pico da construção; 1,8 mil empregos permanentes na parte florestal; além de 250 empregos diretos e 300 indiretos quando entrar em operação. A capacidade é de gerar 2.500.000 toneladas ao ano. O licenciamento ambiental será assinado em julho.

Para o governador Reinaldo Azambuja este é mais um compromisso firmado e cumprido com o desenvolvimento econômico do Estado.

“Vamos receber no Estado uma das maiores fábricas de celulose do mundo. Será uma unidade moderna, que vai gerar empregos, oportu-

nidades, renda e desenvolvimento social em uma região que também integra a Costa Leste Florestal, mas que não tinha nenhum empreendimento desse tipo”, destacou.

O CEO da companhia, Matias Domeyko Cassel, destacou sobre ter escolhido Mato Grosso do Sul, especificamente em Inocência.

“Estamos muito animados com esta possível grande ampliação das atividades da Arauco em Mato Grosso do Sul, uma região muito importante para a indústria, com grande potencial para o plantio de eucaliptos e excelentes opções logísticas para o escoamento da produção, além de agregar muitos benefícios econômicos e sociais para a região, e com uma, produção de energia limpa e crédito de carbono positivo”, ressaltou.

Já o prefeito de Inocência, Toninho da Cofapi, afirmou que o empreendimento vai levar “o desenvolvimento tão sonhado por tantas gerações do município”.

Tereza Cristina ressaltou a importância do investimento para o Estado e para o país.

“Mato Grosso do Sul mostra a seriedade, o profissionalismo que esta gestão tem e por isso atrai grandes investimentos. Não é à toa que é o estado que mais cresce em nosso país nos últimos anos”, destacou a

Investimento estimado
US\$ 3 bilhões (R\$ 15 bilhões)

Capacidade
2.500.000 toneladas ao ano

Início da operação
1º trimestre de 2028

Empregos
250 diretos e 300 indiretos
12.000 - no pico da obra
1.800 - produção florestal

Fonte: Arauco

deputada federal.

Celulose no Estado

Mato Grosso do Sul tem, atualmente, três fábricas de celulose instaladas e em operação no município de Três Lagoas: uma da Eldorado Brasil, com capacidade de produção de 1,8 milhão de toneladas de celulose por ano; e duas da Suzano, que produzem 3,25 milhões de toneladas por ano.

Além disso, a Suzano iniciou a construção de mais uma fábrica no Estado, em Ribas do Rio Pardo, que será a maior planta industrial de celulose do mundo, produzindo 2,55 milhões toneladas/ano.

O setor conta com 480 estabelecimentos na cadeia produtiva do setor: São empresas de cultivo de floresta, extração de



Anúncio da instalação da nova fábrica em MS foi feito ontem (22)

madeira, fabricação de papel, celulose e derivados.

O crescimento de postos de trabalho deve continuar nos próximos anos, com os investimentos já em curso no Estado, como o da nova fábrica de celulose da Suzano, em Ribas do Rio Pardo, no valor de R\$ 19 bilhões.

De acordo com o secretário Jaime Verruck, da Semagro, as novas fábricas de Inocência e de Ribas vão ajudar Mato Grosso do Sul, nos próximos anos, a ter taxas superiores a 5%.

“Esta indústria que está sendo instalada em Ribas do Rio Pardo [Suzano] e a que estamos anunciando hoje, elas geram a capacidade para que Mato Grosso do Sul mantenha seu ritmo de crescimento nos próximos 4 a 5 anos a taxas superiores a 5%. É um trabalho

em conjunto com o setor privado, que acredita no Estado, pelo ambiente criado. Nosso compromisso agora é fazer a capacitação da mão de obra.”

Setor florestal

O setor florestal de Mato Grosso do Sul é responsável pela geração de 27,2 mil empregos. Deste total, 14.901 diretos e 12.312 indiretos.

No ano passado, o segmento gerou 6.266 empregos a mais em relação a 2020.

Arauco

Celulosa Arauco y Constitución é uma empresa chilena do ramo madeireiro, especializada na fabricação de celulose e painéis, atuando no Chile, na Argentina e no Brasil.

A empresa pertence ao Grupo AntarChile, fundado por Anacleto Angelini, e possui

cinco fábricas de celulose no Chile e uma na Argentina, além de quatro fábricas para a fabricação de madeira reconstruída, sendo duas na Argentina e duas no Brasil.

No Brasil, o grupo mantém a Arauco do Brasil, com unidades em Piên e em Jaguariá (850 mil m³/ano), ambas no Paraná. No município de Araucária, região metropolitana de Curitiba, mantém uma planta química industrial (142 mil toneladas/ano), produzindo resinas e outros produtos, para comercialização e para abastecer suas unidades industriais de painéis no Paraná. Em Mato Grosso do Sul, a Arauco já tem a empresa florestal Mahal que tem mais de 60 mil hectares de florestas cultivadas em seis cidades (Aparecida do Taboado, Selvíria, Água Clara, Chapadão do Sul e Três Lagoas).

Malha ferroviária

Nova Ferroeste deve reduzir em até 30% o custo de transporte

Taynara Menezes

A Nova Ferroeste deve proporcionar uma redução de até 30% no custo de transporte em Mato Grosso do Sul. Atualmente, o Estado escoa 40% da produção pelo porto de Paranaguá, e com a chegada da linha férrea essas mercadorias terão um novo meio de transporte, trazendo mais economia ao governo, segundo cálculos do secretário de Estado de Produção, Meio Ambiente, Desenvolvimento Econômico e Agrí-

cultura Familiar, Jaime Verruck.

“Mato Grosso do Sul hoje é um estado que produz 12 milhões de toneladas de milho e cerca de 13 milhões de toneladas de soja. Então, que a gente conseguir fazer essa melhoria em termos de custo de modal, acho que esse é um ponto fundamental. Nós esperamos que agora faça isso através da ferrovia, com um custo praticamente 30% inferior mais a competitividade e também atendendo o mercado tanto do Paraná como Santa

Catarina”, calcula.

Com investimento de quase R\$ 5 bilhões, serão 333 quilômetros de ferrovia em MS, ligando Maracaju ao porto de Paranaguá (PR), com um ramal em Santa Catarina, impactando diretamente 67 municípios, sendo oito em Mato Grosso do Sul.

O projeto já é considerado o segundo maior corredor de grãos e contêineres refrigerados do país, o que deve transformar o Paraná em um hub logístico da América do Sul por atrair parte da produção de países vizinhos

como Argentina e Paraguai.

Se a ferrovia operasse hoje, poderia transportar cerca de 38 milhões de toneladas de mercadorias e apenas 26 milhões de toneladas seguiriam diretamente para o porto de Paranaguá.

Conforme o edital, a contraprestação mínima, o chamado lance inicial, será de R\$ 110 milhões, valor que será revertido integralmente para a Estrada de Ferro Paraná Oeste S.A., administradora do atual trecho em operação.

Leilão

O secretário explicou que, a partir da divulgação do documento, tem-se um prazo até dia 15 de julho para receber contribuições da sociedade. A publicação oficial do projeto depende da emissão da Licença Prévia Ambiental, prevista para o segundo semestre, conforme o que permite o pregão na B3 (Bolsa de Valores).

A previsão é de que a concorrência para a iniciativa privada ocorra ainda no se-

gundo semestre deste ano. O acordo é válido por 99 anos.

O investidor privado que arrematar a ferrovia será responsável pela construção do trecho completo, de 1.567 quilômetros, incluindo os ramais entre Foz do Iguaçu/Cascavel, Chapecó/Cascavel e Dourados/Maracaju.

Para atrair mais investidores ao leilão, a cessão onerosa será subdividida em cinco contratos, sendo quatro de autorização e um de adesão.

Imposto de Renda

Receita libera hoje consulta a segundo lote de restituição

Wellton Máximo
Agência Brasil

A partir das 10h, de hoje (23), o contribuinte que entregou a Declaração do Imposto de Renda Pessoa Física acertará as contas com o Leão. Nesse horário, a Receita Federal liberará a consulta ao segundo dos cinco lotes de restituição de 2022. O lote também contempla restituições residuais de anos anteriores.

Ao todo, 4.250.448 contribuintes receberão R\$ 6,3 bilhões. Desse total, R\$ 2.697.759.582,31 serão

pagos aos contribuintes com prioridade legal, sendo 87.401 idosos acima de 80 anos de idade; 675.495 entre 60 e 79 anos; 48.913 contribuintes com alguma deficiência física ou mental ou doença grave e 661.831 contribuintes cuja maior fonte de renda seja o magistério.

O restante do lote será destinado a 2.776.808 contribuintes não prioritários que entregaram declarações de exercícios anteriores até 19 de março deste ano.

O dinheiro será pago em 30 de junho. A consulta pode ser feita na página da Receita Federal da internet.

Basta o contribuinte clicar no campo “Meu Imposto de Renda” e, em seguida, “Consultar Restituição”. A consulta também pode ser feita no aplicativo Meu Imposto de Renda, disponível para os smartphones dos sistemas Android e iOS.

A consulta no site permite a verificação de eventuais pendências que impeçam o pagamento da restituição – como inclusão na malha fina. Caso uma ou mais inconsistências sejam encontradas na declaração, basta enviar uma declaração retificadora e esperar os próximos lotes.



RESTAURANTE

COMPLETO PARA ATENDER VOCÊ

ENCOMENDE
REFEIÇÕES PARA SUA
EQUIPE



ATENDIMENTO VIA WHATSAPP

3045-2974 | 99278-6116

@rotapantaneira

Rua Portugal, 714

Jardim América - Campo Grande/MS

AgroBR

Exportação de fécula de mandioca passa de 11,6 mil toneladas no Estado

Nos primeiros cinco meses do ano, produtores rurais atendidos pelo programa AgroBR já exportaram mais de 11,6 mil toneladas de fécula de mandioca...

comparação ao mesmo período do ano anterior.

No ranking dos principais produtos comercializados estão a soja em grãos, com 41,25% de participação na receita...

A China é o maior destino das mercadorias comercializadas por Mato Grosso do Sul, e aproximadamente 50% de tudo que é exportado pelo agro é destinado ao país.

"Por meio do suporte do AgroBR, tanto empresa de fécula de mandioca como a de semente de pastagem fecharam negócios e, por isso, são dois setores que se destacam...

Exportações

Entre janeiro e abril de 2022, o agronegócio do Estado exportou US\$ 2,4 bilhões. De acordo com o Ministério da Economia, o valor é 25,12% superior em...

AgroBR

O foco do programa é incluir novos produtos do agro (não commodities) na pauta exportadora brasileira e, por isso, alguns setores foram selecionados como prioritários para o trabalho...

Melhorias

Produção industrial cresce em 80% das empresas de MS

Índices de confiança e intenção de investimento seguem acima da média

Silvio Ferreira

A produção industrial cresceu ou se manteve estável em 80% das empresas de Mato Grosso do Sul, no mês de maio. As informações fazem parte da Sondagem do Radar Industrial da Fiems...

Para os próximos seis meses, a partir de junho, 57% das empresas esperam aumento na demanda por seus produtos; 31,6% das empresas acreditam que a demanda ficará estável...



Divulgação/Fiems

Para os próximos 6 meses, 57% das empresas esperam aumento na demanda por seus produtos

tudos e Pesquisas da Fiems, Ezequiel Resende.

Em relação à capacidade instalada, 71% relataram que ficou estável ou cresceu acima da média para o mês.

Expectativas

O levantamento apontou que 57,0% dos empresários estão confiantes e acreditam que o desempenho da economia brasileira vai melhorar.

Empresários que acreditam que a economia nacional deve permanecer estável representaram 31,6%. Em relação à economia do Estado...

Apenas 10,2% estão pessimistas em relação à economia brasileira; outros 10,2% não têm boas expectativas em relação à economia estadual...

Confiança dos empresários industriais

A Sondagem Industrial também avaliou o ICEI (Índice de Confiança do Empresário Industrial), que em junho alcançou a marca de 61,5

pontos, indicando aumento de 7,3 pontos em relação à média histórica do mês.

"Principalmente por conta do otimismo projetado para os próximos seis meses - especialmente em relação ao desempenho esperado para a própria empresa - o indicador permanece acima da linha divisória dos 50 pontos...

Para 21,5% dos empresários consultados, as condições da economia brasileira melhoraram. Em relação à economia estadual, o percentual de avaliação positiva ficou em 20,3% e, no caso da própria empresa, foi de 26,6%.

LOTÉRIAS

Mega Sena (Nº 2493)

04|09|37|43|44|56

Lotofácil (Nº 2553)

01|02|04|05|07

08|09|11|13|14

17|18|19|21|25

Lotomania (Nº 2329)

05|14|16|18|21

24|29|31|35|37

45|46|53|64|70

85|87|88|99|00

Rateio

Dupla Sena

(Concurso nº 2381) (Sorteio realizado 21/06/2022)

04|10|15|18|35|41

07|09|15|17|18|47

Prêmiação 1º Sorteio

Table with 3 columns: Faixa de premiação, Número de ganhadores, Valor do prêmio (RS). Rows for Sena, Quina, Quadra, and Terno.

Prêmiação 2º Sorteio

Table with 3 columns: Faixa de premiação, Número de ganhadores, Valor do prêmio (RS). Rows for Sena, Quina, Quadra, and Terno.

Lotofácil

(Sorteio realizado 21/06/2022) (Concurso nº 2552)

01|03|04|05|09

10|12|13|14|15

17|18|21|24|25

Table with 3 columns: Faixa de premiação, Número de ganhadores, Valor do prêmio (RS). Rows for 14 acertos, 13 acertos, 12 acertos, 11 acertos.

Timemania

(Concurso nº 1798) (Sorteio realizado 21/06/2022)

03|16|21|25|60|66|71

Time do JUAZEIRENSE / BA

Table with 3 columns: Faixa de premiação, Número de ganhadores, Valor do prêmio (RS). Rows for 7 acertos, 6 acerto, 5 acertos, 4 acertos, 3 acertos.

Dia de Sorte

(Concurso nº 619) (Sorteio realizado 21/06/2022)

02|05|11|13|19|25|27

Table with 3 columns: Faixa de premiação, Número de ganhadores, Valor do prêmio (RS). Rows for 7 acertos, 6 acertos, 5 acertos, 4 acertos.

Mês da Sorte: Setembro

ESTIMATIVA PARA O PRÓXIMO CONCURSO - R\$ 300.000,00

*Textos e números atualizados nesta tabela não são de responsabilidade do jornal O Estado. Confira seus números da loteria direto no site da caixa. (Aqui não é o site oficial da caixa e pode ocorrer erros) Fonte: https://loterias.caixa.gov.br/

Avanço

Mercado dos Emirados Árabes tem potencial para importar produtos do agro brasileiro

Os Emirados Árabes Unidos têm um público diversificado, de alto poder aquisitivo, com hábitos de consumo de diferentes lugares e atentos à qualidade de cada produto.

"Conhecer o perfil geral da população do país onde se pretende entrar é o primeiro grande passo. Entender sobre seus hábitos de consumo, suas culturas, seus interesses, principais concorrentes, preços e restrições

de acesso, pode ajudar neste processo", afirma o responsável pelo escritório da CNA em Dubai, Rafael Gratão. O Brasil é importante fornecedor de alimentos e bebidas para os Emirados Árabes Unidos...

Entre as potencialidades

aparece o café brasileiro, as castanhas, frutas e seus derivados, além de outros. "Cada segmento setorial requer uma avaliação específica quanto às condições de entrada, público-alvo, distribuição. De todo modo, em geral, existe potencial em negócios não apenas para os Emirados Árabes Unidos...

No ano de Copa do Mundo, é esperada a atenção vol-

tada não somente para o Catar, país sede do Mundial, como também aos Emirados Árabes Unidos, dada sua proximidade e relevância.

"Entendo que as empresas que procuram introduzir ou reforçar a presença de suas marcas neste mercado, podem aproveitar deste momento em campanhas promocionais ou ações de aproximação com potenciais compradores e parceiros", finaliza.

Cotações

Moedas

Table with 4 columns: Moeda, Compra, Venda, Var(%). Rows for Dólar Comercial, Dólar Turismo, Euro, Libra Esterlina.

Investimentos

OURO (BM&F): R\$ 304,39
IBOVESPA (SP): 99.522,32 -162,18 (0,16%) ↓

Indicadores Agropecuários

Table with 2 columns: Produto, Preço (R\$). Rows for Boi Gordo, Vacca Gorda, Frango Congelado, Frango Resfriado, Suíno Carcaça Especial, Soja - Mercado Físico, Milho - Mercado Físico.

Indexadores Financeiros

Table with 5 columns: Índice, Mês, Valor em R\$, IPC, Variação (%). Rows for UFERMS, IPC, INCC-DI, IGP-DI, IGP-M, INPC, IPCA, TR Mensal, TJLP, UAM-MS, Taxa SELIC, CUB, POUPANÇA.

Previdência Social

- 1 - Salário de benefício mínimo: R\$ 1.212,00
2 - Salário de benefício máximo: R\$ 7.087,12
3 - Renda mensal vitalícia: R\$ 1.212,00
4 - Salário família por filho de até 14 anos: R\$ 56,47 para o segurado com remuneração mensal não superior a R\$ 1.655,98.
5 - Benefícios a idosos e portadores de deficiência: R\$ 1.212,00.

Atendendo ao art. 28 da Reforma da Previdência, foi publicada a Portaria Interministerial MTA/ME N° 12, a qual estabeleceu as faixas de salário de contribuição e respectivos percentuais da tabela de INSS, válida a partir de 17 de janeiro de 2022, conforme abaixo:

Table with 3 columns: Salário de Contribuição (R\$), Alíquota INSS, Alíquota Efetiva. Rows for até R\$ 1.212,00, de R\$ 1.212,01 até R\$ 2.427,35, de R\$ 2.427,36 até R\$ 3.641,03, de R\$ 3.641,04 até R\$ 7.087,22.

Nota: Embora a tabela apresente percentuais que variam de 7,5% a 14%, considerando o desconto progressivo, a ALÍQUOTA EFETIVA de desconto não irá ultrapassar os 11,68%.

Imposto de Renda Retido na Fonte

Table with 3 columns: Base de Cálculo Mensal (R\$), Alíquota (%), A deduzir (R\$). Rows for Até R\$ R\$ 1.903,98, De R\$ 1.903,99 a R\$ 2.826,65, De R\$ 2.826,66 a R\$ 3.751,05, De R\$ 3.751,06 a R\$ 4.664,68, Acima de R\$ R\$ 4.664,68.

Deduções da Declaração Anual
1) O desconto por dependente é de R\$ 189,59.

Tempo

Table with 3 columns: Cidades, Min., Máx. Rows for Campo Grande, Dourados, Corumbá, Maracaju, Ponta Porã, Três Lagoas, Mundo Novo.

CAMPO GRANDE
Sol o dia todo sem nuvens no céu. Noite de tempo aberto ainda sem nuvens.

Umidade relativa do ar
mín.: 23% máx.: 54%

Table with 3 columns: Cidades, Min, Máx. Rows for Cuiabá, São Paulo, Brasília, Rio de Janeiro.

Fonte: climatempo.com.br

Maracanã

Flu leva vantagem em confrontos com o Cruzeiro

UOL/Folhapress

Cruzeiro e Fluminense se enfrentam hoje (22), pelo jogo de ida das oitavas de final da Copa do Brasil, às 18h (de MS) no Maracanã, com os cariocas em vantagem na história do confronto. Em 83 jogos, a Raposa venceu 26, ao passo que o Tricolor das Laranjeiras saiu vitorioso em 35. Em 22 oportunidades, os times ficaram no empate. As duas equipes não se enfrentam desde 2019, ano em que o Cruzeiro foi rebaixado para a Série B do Campeonato Brasileiro.

A última vitória do Cruzeiro diante do Flu foi em agosto de 2018, pela 21ª rodada do Brasileirão daquele ano, no Mineirão. O jogo terminou 2 a 1 para a Raposa, com direito a gol contra de ambos os lados. Dessa partida em diante, foram três empates e uma vitória do Fluminense nos quatro últimos confrontos da equipe, sendo que dois jogos foram justamente pela Copa do Brasil daquele ano.

O Cruzeiro se deu melhor após dois resultados iguais e ficou com a vaga às quartas de final na decisão por pênaltis, com direito a uma defesa de Fábio, que hoje é jogador do Tricolor. Curiosamente, Fernando Diniz era o treinador da equipe na ocasião.

Flu no mercado

O Fluminense anunciou na terça-feira (21) a contratação do atacante Alan, 32 anos. O jogador é revelado pelas categorias de base do clube e retorna ao Tricolor após 12 anos. O vínculo foi assinado nas Laranjeiras e tem validade até junho de 2024. O atacante estava no Beijing Guoan, da China, e ficou livre no mercado após sete temporadas no futebol chinês. Alan fez parte da campanha histórica do Fluminense no Brasileirão: da fuga do rebaixamento em 2009 até o título em 2010.

O volante André, 20 anos, renovou contrato, que antes tinha validade até 2024, até 2025. Cria da base, ele se tornou um dos pilares do time. Em 2021, foi eleito a revelação do Brasileiro. (Com Lohanna Lima, UOL)

Morumbi



Lance da partida de segunda-feira, entre são-paulinos e palmeirenses no Morumbi

Rivais paulistanos voltam a se enfrentar no Morumbi, agora pela Copa do Brasil

Gazeta Press

Após o Choque-Rei da segunda-feira (20), São Paulo e Palmeiras voltam a se enfrentar nesta quinta-feira (23), novamente no Morumbi, às 19h (de MS), agora pela ida das oitavas de final da Copa do Brasil. A vitória por 2 a 1, de virada, nos acréscimos, fez o Palmeiras empatar com o São Paulo no retrospecto geral do Choque-Rei. Agora são 113 triunfos para cada lado, além de 110 empates.

Apesar da igualdade no número de vitórias, o São Paulo, quando triunfou, o fez com placares mais magros, já que na história do Choque-Rei marcou 437 gols, contra 442 tentos do

Palmeiras. Caso leve a melhor novamente sobre o rival do Morumbi, e confirmar seu favoritismo nas oitavas de final da Copa do Brasil, o Palestra poderá, enfim, superar o São Paulo no retrospecto geral.

No Morumbi, entretanto, a desvantagem alviverde ainda é grande. O São Paulo soma 52 triunfos, contra apenas 28 do Palmeiras, além de 47 empates. O Tricolor balançou as redes 176 vezes, contra 128 do rival.

São Paulo

Em recuperação de cirurgia no tornozelo direito, Gabriel Sara correu no gramado. Desde a semana passada, além do tratamento no setor de fisioterapia, o meio-campista tem in-

tercalado idas ao campo com os fisioterapeutas para corridas leves, sem mudança de direção.

O meia-atacante Nikão, em recuperação de dores no tornozelo esquerdo, também fez uma corrida no gramado na manhã de terça-feira (21), enquanto os meio-campistas Andrés Colorado e Talles Costa e o atacante Alisson deram sequência ao tratamento de suas lesões. O volante Luan e o atacante Caio serão operados nesta semana.

A diretoria tricolor acertou a contratação de Marcos Guilherme, ex-Santos e Internacional. O meia-atacante negociou rescisão com o Colorado e ficou livre após retornar do empréstimo ao Peixe.

O jogador de 26 anos poderá ser uma opção de velocidade, característica em falta no elenco de Rogério Ceni principalmente após a saída de Marquinhos ao Arsenal.

O treinador pede a contratação de um jogador deste perfil há meses, mas o São Paulo não conseguiu fechar com Soteldo, Douglas Costa e Luis Henrique, alguns dos nomes tentados no início do ano.

O Palmeiras

Autor das duas assistências na vitória de segunda-feira, contra o São Paulo – já são 11 na temporada e, ao todo, 50 com a camisa alviverde –, o canhoto Gustavo Scarpa falou sobre o clássico desta noite.

“A sensação após o apito final foi muito boa porque é um jogo muito difícil contra uma grande equipe, jogando fora de casa. Só que é isso, não temos muito para comemorar, a gente comemorou no campo, mas acabou e quinta [hoje] é um novo campeonato”, disse Scarpa.

“Temos de entrar com mais cuidado, mais atenção do que essa última partida porque o São Paulo é um time perigoso e talentoso. Vamos cientes das dificuldades e vamos tentar, da mesma forma que foi esse jogo, impor nosso ritmo, dar o nosso melhor e buscar a classificação”, concluiu o jogador de 28 anos. (Com Marcelo Hazan, UOL/Folhapress)

Arbitragem

CBF muda comissão e pede mais cobrança aos árbitros

A CBF apresentou ontem (22) a nova composição da sua comissão de arbitragem. Esse é mais um passo na reestruturação do setor, que tem sido alvo de críticas por causa da atuação dos árbitros no Brasileiro, apesar da mudança recente na presidência, ocupada desde abril por Wilson Seneme.

A comissão de arbitragem da CBF agora tem a presença

de ex-árbitros que recentemente estiveram em atividade.

Assistente que esteve nas duas últimas Copas do Mundo, Emerson Augusto de Carvalho agora é o vice-presidente da comissão. Ricardo Marques Ribeiro, ex-Fifa e que apitava pelo quadro de Minas Gerais, é um dos membros.

Uma das funções da comissão é montar as escalas

para os jogos, além de conduzir treinamentos e dar o retorno técnico para quem atua nas partidas. Seneme trouxe Pérciles Bassols para ser gerente técnico do VAR.

“Todos os nomes foram escolhidos por mim”, disse Seneme, dizendo que o trabalho na Conmebol resultou em melhorias. “Podemos reproduzir aqui na CBF e a gente vai trabalhar para isso.”

Ednaldo Rodrigues, presidente da entidade, deu suporte público às mudanças trazidas por Seneme e pediu que os membros da comissão cobrem os árbitros para que haja melhoria no desempenho em campo e na cabine do VAR.

“Façam cobranças aos árbitros. Não estamos aqui para agir com paternalismo. Isso acabou, em qualquer segmento. Pelo coleguismo,

às vezes as pessoas relevam. Há críticas que constroem. Elogios às vezes dão falsa impressão de que está tudo bem”, falou o cartola da Confederação Brasileira.

“Acredito que para o sucesso para uma arbitragem moderna passa por muito trabalho, espírito crítico, transparência e credibilidade”, afirmou Ednaldo. (Igor Siqueira, UOL/Folhapress)

AUTORIZADA

SANTANA ELETRO

Rua Alexandre Fleming, 275 - Vila Bandeirante - Campo Grande/MS

Engenharia • Câmeras de Segurança • PABX

REDES: Elétrica, Computadores e Telefônica

3047-8000 99283-2992

SOLUÇÕES INTELBRAS

TELEFONIA
PABX

SEGURANÇA
ELETRÔNICA

NOBREAKS E
BATERIAS

EQUIPAMENTOS DE SEGURANÇA, TELEFONIA, INTERNET E ENERGIA

AULAS DE Dança

- ✓ FORTALECIMENTO
- ✓ QUEIMA CALÓRICA
- ✓ AULAS DIVERTIDAS
- ✓ MELHORA AUTOESTIMA
- ✓ AUMENTA RESISTÊNCIA

PERFORMANCE

Academia

FITDANCE SEG / QUA / SEX 18h30	FÁBIO ZAHNAN Av. Fábio Zahran, 7012 - Vila Carvalho (67) 3045-2336 - Fixo e WhatsApp
FITDANCE TER / QUI 19h30	JÚLIO DE CASTILHO Av. Júlio de Castilho, 2875 - Vila Alba (67) 2525-2012 - Fixo e WhatsApp
FITDANCE TER / QUI 19h30	MASCARENHAS DE MORAES Av. Mascarenhas de Moraes, 1400 - São Francisco (67) 3056-2868 - Fixo e WhatsApp
CLOSE DANCE SEG / QUA / SEX 08h / 19h	SANTA LUZIA Av. São Nicolau, 757 - Vila Santa Luzia (67) 3365-4714 - Fixo e WhatsApp
FITDANCE SEG / QUA / SEX 19h30	TAMANDARÉ Av. Tamandaré, 3104 - São Francisco (67) 2525-7775 - Fixo e WhatsApp
FITDANCE TER / QUI 07h15	UNIÃO R. Petrópolis, 1647 - Residencial Oliveira (67) 3056-3330 - Fixo e WhatsApp

Panorama Esportivo

Vila Belmiro liberada para Sul-Americana

O Santos enfrentará o Deportivo Táchira (VEN), pelas oitavas de final da Copa Sul-Americana, na Vila Belmiro. A partida de volta está marcada para o dia 6 de julho, às 20h30 (de MS). A princípio, o Peixe precisaria atuar em outro estádio por causa da exigência de capacidade mínima de 20 mil pessoas. O laudo anterior do Corpo de Bombeiros era de 18 mil. Um documento atualizado de 20.300 foi enviado e aceito pela confederação. Caso contrário, o Santos enfrentaria o Táchira na Arena Barueri. A diretoria do Peixe vê o estádio como alternativa fora da Baixada Santista, mas não queria abrir mão da Vila Belmiro. A partida de ida será quarta-feira (29), no Estádio Pueblo Nuevo, em San Cristóbal, na Venezuela. (Lucas Musetti Perazolli, UOL/Folhapress)

Mané é anunciado oficialmente no Bayern-ALE

O Bayern de Munique anunciou oficialmente ontem (22) a contratação de Sadio Mané. O senegalês deixou o Liverpool para assinar um contrato válido até 2025 com o time bávaro. O atacante, de 30 anos, pertencia ao Liverpool desde 2016. "Estou muito feliz em finalmente estar no Bayern, em Munique. A gente conversou muito e eu senti um grande interesse deste grande clube desde o começo, então para mim não existiu dúvidas. É o momento certo para este desafio. Eu quero conquistar muitas coisas com este clube, na Europa também. Quando jogava pelo Salzburg eu assistia muitos jogos do Bayern", disse o jogador. Sadio Mané custou 32 milhões de euros aos cofres do Bayern, pouco mais de R\$ 172 milhões, com cláusulas que podem fazer a transferência chegar aos 41 milhões de euros, cerca de R\$ 221 milhões. (Gazeta Press)



FC Bayern

Pucinelli é eliminado em Wimbledon

Chegou ao fim a participação do tênis brasileiro no qualifying de simples do Grand Slam de Wimbledon. Na quarta-feira (22), Matheus Pucinelli, 227º, e João Menezes foram eliminados na segunda rodada. Pucinelli perdeu do húngaro Zsombor Piros, 178º colocado, por um duplo 6/4 ao passo que Menezes, da ADK Tennis, de Itajaí (SC), foi superado pelo italiano Andrea Vavassori, 255º, por 7/5 6/1. O Brasil terá em simples Thiago Monteiro no masculino e Beatriz Haddad Maia mais Laura Pigossi no feminino. A chave começa na segunda, dia 27 e o sorteio será amanhã (24). (Do Lance!)

Paradesporto

CPB prorroga inscrições para Meeting em Campo Grande e Cuiabá

Provas nacionais de atletismo e de natação serão no mês que vem

Do CPB

O CPB (Comitê Paralímpico Brasileiro) prorrogou as inscrições para o Meeting Paralímpico de atletismo e natação nas cidades de Campo Grande (MS) e Cuiabá (MT). As competições, que abrem a temporada do evento em 2022, vão acontecer nos dias 9 e 13 de julho.

A Capital sul-mato-grossense, no dia 9 de julho, será a primeira cidade a receber uma etapa do evento neste ano. As provas de atletismo ocorrerão no Parque Olímpico Ayrton Senna, ao passo que as de natação serão na Funlec. Depois, no dia 13 de julho, o Meeting chegará a Cuiabá com as disputas de atletismo na UFMT (Universidade Federal de Mato Grosso) e as de natação na Arena Pantanal.

Os representantes dos

clubes interessados em inscrever seus atletas nas provas das duas modalidades devem ler atentamente o regulamento geral do Meeting e acessar este link – <http://cadastro.cpb.org.br/cadastro-geral-web/> – para efetuar o cadastro. As inscrições, agora, ficarão abertas até sábado (25).

O Meeting Paralímpico é idealizado e organizado pelo CPB (Comitê Paralímpico Brasileiro) desde 2021. O evento tem como objetivos: coroar o desenvolvimento da prática esportiva nos municípios e estados do país, contribuir para o aprimoramento técnico das modalidades em disputa e propiciar oportunidades de competição aos atletas de elite e jovens promessas do paradesporto do Brasil.

No ano passado, o Meeting foi realizado em 16 cidades de 11 unidades federativas do país.

Quatro das cinco regiões brasileiras receberam o evento – com exceção do Norte. Foram mais de 9 mil km percorridos e 2.372 atletas inscritos.

Medalhistas na área?

Em Mato Grosso do Sul, a expectativa é quanto às participações dos medalhistas de Tóquio. Sobretudo, Yeltsin Jacques, dono de dois ouros nas Paralimpíadas, e que reside em Campo Grande. Outro nome do Estado que brilhou no megaevento foi Silvana Costa. A três-lagoense que brilha no salto em distância treina e mora no interior paulista.

Entre os atletas que participaram do Meeting em 2021, também foram medalhistas nos Jogos Paralímpicos de Tóquio: os velocistas Petrucio Ferreira (ouro nos 100 m da classe T47) e Thalita Simplício

(prata nos 100 m e 200 m da classe T11), que estiveram na etapa de Natal.

O arremessador Thiago Paulino (bronze no arremesso de peso da classe F57) disputou a etapa de Sertãozinho-SP; ao passo que o nadador Talisson Glock (ouro nos 400 m livre da classe S6) e a halterofilista Mariana D'Andrea (ouro na categoria até 73 kg) competiram em São Paulo. Já Carol Santiago (ouro nos 50 m e 100 m livre, além dos 100 m peito) nadou em Porto Alegre. (Com Luciano Shakihama)

SERVIÇO: Meeting Paralímpico de atletismo e natação de Campo Grande (MS)
Dia e horário: 9 de julho, a partir das 8h.
Locais: Parque Olímpico Ayrton Senna (atletismo) e Funlec (natação)



Mato Grosso do Sul receberá a primeira etapa de Meeting nacional paralímpico

Chico Ribeiro/Subcom Governo MS

Jogos Olímpicos

COB já planeja logística de olho em Paris 2024

O COB (Comitê Olímpico do Brasil) realizou, na terça-feira (21), visitas à Vila Olímpica e ao Comitê Organizador Paris 2024. Assim, o país se tornou o primeiro das Américas a marcar presença no local que receberá os atletas durante os Jogos Olímpicos.

A ida às instalações da Vila teve como objetivo principal ajudar no planejamento da operação que será realizada pelo COB em Paris 2024 e é vista como fundamental para a estratégia e a logística que serão adotadas durante as competições.

"É uma visita estratégica. Somos o primeiro país das Américas a visitar o Comitê Organizador, entender como vai funcionar a Vila, onde estão as melhores posições... Todos os detalhes são importantes na chegada dos atletas à Vila e podemos gerar o máximo de conforto, para que eles se preocupem só com a competição", disse Ney Wilson, diretor de Esportes de Alto Rendimento da entidade.

"Agora que temos definido



Rafael Bello/COB

Membros de comitê brasileiro durante visita à Vila Olímpica, na capital francesa

onde vamos ficar durante os Jogos, começamos a ver na Vila o que vamos ter de serviços, quais são os deslocamentos entre os serviços da Vila, de onde eles saem para as competições e treinos, o refeitório, os serviços de esporte para os atletas, áreas de treinamento, musculação... São detalhes que trazemos dentro do nosso planejamento e começamos a ter um pouco mais de visão, para definir uma melhor operação nos

Jogos", analisou Sebastian Pereira, gerent-executivo de Alto Rendimento.

A comitiva do COB contou ainda com as presenças de Joyce Ardies, gerente de Jogos e Operações Internacionais, e Daniela Polzin, gerente de Infraestrutura Esportiva da entidade. Sebastian também falou sobre a importância de o Brasil ser um dos primeiros países do mundo a fazer essa visita e o quanto isso pode fazer

diferença durante os Jogos Olímpicos Paris 2024.

O Time Brasil terá uma base operacional em Saint-Ouen, a cerca de 600 metros de distância da Vila Olímpica. O acordo com a prefeitura local foi firmado há uma semana, dia 16, em evento realizado na cidade francesa, que contou com a presença do presidente do COB, Paulo Wanderley Teixeira, e do prefeito de Saint-Ouen, Karim Bouamrane. (Do COB)

Vôlei de praia

Bronze em Mundial disputa etapa do Circuito Brasileiro

Do pódio do Campeonato Mundial de Vôlei de Praia direto para a arena montada na Praia da Costa, em Vila Velha (ES). Medalhistas de bronze na Itália, André e George disputam o Top 8 da sexta etapa do Circuito Brasileiro.

Eles só entram em quadra amanhã (24), mas a competição começou ontem, com a disputa do torneio qualifying do Aberto. As finais do Aberto serão no sábado (25), a partir

de 15h (de MS), e a decisão do Top 8 será no domingo, no mesmo horário.

Neste ano, o Circuito Brasileiro adotou novo formato, dividido em duas competições por etapa. O Aberto reúne as duplas entre o 8º e o 13º lugar no ranking, além de dois convidados e até oito parceiras classificadas pelo qualifying. O Top 8 é disputado pelas sete duplas mais bem ranqueadas, além de um

convidado especial: o campeão do Aberto anterior, que ganha o wild card como bônus pela performance – na etapa de Vila Velha, as duplas Maria Elisa/Fernanda Berti e Felipe Alves/Felipe Cavazin ficaram com as vagas pelas medalhas de ouro conquistadas em Brasília (DF). Já os vencedores de cada etapa Top 8 recebem da CBV o custeio de passagem, hospedagem, transporte e alimentação para uma etapa do

Circuito Mundial. "Os resultados em Roma mostram a força do vôlei de praia brasileiro e a importância de nossos atletas estarem sempre jogando em alto nível. Os torcedores de Vila Velha terão a oportunidade de ver de perto e aplaudir nossos medalhistas mundiais", diz Guilherme Marques, gerente de vôlei de praia da CBV, que acompanhou em Roma a campanha brasileira. (Da CBV)

Veja na TV

Às 20h30, Brasileiro Série B: CSA x Grêmio no Premiere

Lucas Uebel | Grêmio FBPA



6h

Surfe
Circuito Mundial: etapa do Rio de Janeiro – SporTV3

6h20

Basquete 3x3
Copa do Mundo: Sérvia x Brasil – SporTV2

Atletismo
Troféu Brasil – NSports

7h

Voleibol
Liga das Nações Masculino: Argentina x Eslovênia – SporTV2

9h30

Voleibol
Liga das Nações Masculino: Sérvia x Brasil – SporTV2

10h30

Handebol
Mundial Feminino Sub-20: Brasil x Noruega – NSports

11h15

Esportes aquáticos
Mundial: natação (finais) – SporTV2

13h30

Voleibol
Liga das Nações Masculino: Estados Unidos x Irã – SporTV2

15h

Golfe
Travelers Championship (primeira rodada) – ESPN3

Atletismo
Troféu Brasil – NSports

Esportes aquáticos
Mundial: polo aquático masculino – SporTV2

18h

Futebol
Copa do Brasil: Fluminense x Cruzeiro – SporTV e Premiere

19h

Futebol
Copa do Brasil: São Paulo x Palmeiras – Prime Vídeo

20h30

Futebol
Brasileiro Série B: Ponte Preta x Sampaio Corrêa – Premiere

21h30

Beisebol
MLB: Philadelphia Phillies x San Diego Padres – ESPN3

23h

Voleibol
Liga das Nações Masculino: Alemanha x Holanda – SporTV2

SEXTA-FEIRA 3h

Esportes aquáticos
Mundial: natação (preliminares) – SporTV2

Fonte: Esporteemidia.com

Nossa Senhora do Perpétuo Socorro

Festa da Padroeira do Estado terá duração de 10 dias em Campo Grande



Méri Oliveira

Após dois anos sem ser realizada, a Festa da Padroeira de Mato Grosso do Sul terá sua 5ª edição a partir de amanhã (24), no Santuário de Nossa Senhora do Perpétuo Socorro, e vai até o dia 3 de julho, com programação religiosa, por meio do novenário, e social, por meio dos festejos com comidas típicas e atrações musicais.

Nos dez dias de evento haverá bênçãos aos motoristas, motociclistas, e ciclistas, nas quais haverá procissão logo em seguida pelas ruas da cidade e, além disso, a programação não se limita ao santuário, já que são realizadas também visitas a instituições, hospitais, órgãos públicos e outros, na Capital.

Neste ano, além de tudo, também celebram-se os 100 anos da Novena de Nossa Senhora do Perpétuo Socorro, criada em 1922, na praia de St. Alphonse, em Saint Louis, no Estado do Missouri, nos Estados Unidos, pelo padre Andrew Brown, um missionário redentorista estadunidense. O padre Reginaldo Padilha, reitor do santuário estadual, explica que a novena foi criada em uma linguagem simples, o que possibilitou o alcance de imigrantes e seus filhos, que chegavam do exterior. Hoje é celebrada em 94 países ao redor do mundo. Em MS a novena chegou a Mato Grosso ainda ano, nos anos de 1930.

“Nossa Senhora do Perpétuo Socorro tem esse poder da simplicidade, de apresentar Jesus, que é o Perpétuo Socorro, ele é quem faz a graça acontecer de uma maneira muito bela na vida das pessoas, e é claro, é o santuário mais visitado do Estado, com visitação de entre 25 a 30 mil pessoas na quarta-feira da novena, então é um momento muito especial de celebrarmos, rendermos graças e para ele fazer também parte da história de MS. Recentemente, em 2009, ele foi tombado pelo Patrimônio Histórico, então chegou a hora de celebrar”, afirmou o padre Reginaldo.

Carreata

No domingo (3), será realizada uma carreata, a partir das 8h, percorrendo toda a extensão da Avenida Afonso Pena, desde o santuário até o Santuário da Padroeira da Arquidiocese de Campo Grande, na Catedral Metropolitana Nossa Senhora da Abadia, onde será dada uma



bênção aos motoristas e seus carros. O encerramento será feito com a Procissão Luminosa e a Missa com a coroação do Ícone de Nossa Senhora do Perpétuo Socorro.

Volta dos festejos

A última edição da Festa da Padroeira foi realizada em 2019, em seu formato normal. Depois disso, nos anos de 2020 e 2021, a comemoração social com barracas e shows foi suspensa por causa da pandemia de COVID-19, e mesmo a celebração religiosa foi reduzida, por questão de segurança.

A estrutura neste ano vai contar com barracas, praça de alimentação, palco para as apresentações e banheiros químicos, com início sempre às 18h e término às 22h30.



PROGRAMAÇÃO RELIGIOSA

Sexta-feira (24)

Será realizada a abertura da V festa da Padroeira de Mato Grosso do Sul, às 19h, com a Santa Missa, seguida pela Peregrinação do Apostolado da Oração e do Coral Nossa Senhora do Perpétuo Socorro.

Sábado (25)

9h - Santa Missa | Peregrinação dos Servidores do Altar
15h - Novena para as Crianças | Peregrinação da Catequese
19h - Santa Missa | Peregrinação dos Educadores

Domingo (26)

7h - Santa Missa | Peregrinação dos Ciclistas
8h - Procissão Ciclística
10h - Santa Missa | Peregrinação das Famílias e das Vocações
16h - Santa Missa | Peregrinação dos Motociclistas
17h - Procissão Motorizada
18h - Santa Missa | Peregrinação das Forças

Armadas e de Segurança Pública
20h - Santa Missa | Peregrinação dos Profissionais da Saúde

Segunda-feira (27)

Solenidade de Nossa Senhora do Perpétuo Socorro
6h - Peregrinação dos Trabalhadores e Desempregados
9h - Santa Missa | Peregrinação dos Devotos
12h - Santa Missa | Peregrinação do Cerco de Jericó
15h - Santa Missa | Peregrinação da Associação Redentorista Filhos de Maria
19h - Santa Missa | Peregrinação da Legião de Maria, Mil Ave Marias e Terço dos Homens

Terça-feira (28)

9h - Santa Missa | Peregrinação dos Estudantes
19h - Santa Missa | Peregrinação dos Missionários Leigos Redentoristas, Carismas Religiosos e Novas

Domingo (3 de julho)

7h - Santa Missa | Peregrinação do Corpo de Bombeiros Militar
8h - Carreata em direção ao Santuário da Padroeira Arquidiocesana e Bênção dos Motoristas e Carros
10h - Santa Missa | Peregrinação da Pastoral da Acolhida
16h - Santa Missa | Peregrinação dos Dizimistas e Músicos
18h - Procissão Luminosa e Santa Missa | Encerramento da V Festa da Padroeira de Mato Grosso do Sul

Shows

Sábado (25)

20h30 - Ricardo e Augusto

Domingo (26)

19h às 20h30 - Willian e Guilherme
20h30 às 22h - Arguelho

Segunda-feira (27)

20h30 - Eco do Pantanal

Terça-feira (28)

20h30 - Banda BM2

Quarta-feira (29)

19h às 20h30 - Matheus Martins e Banda
20h30 às 22h - Olavo Neto

Quinta-feira (30)

20h30 - Projeto Hippie

1º de julho (sexta-feira)

20h30 - Herdeiros do Chamamé

2 de julho (sábado)

20h30 - Alma Pantaneira

3 de julho (domingo)

19h às 20h30 - Rubia De Angelis
20h30 às 22h - Sidney Francis

Reality



Janaron é o eliminado da semana em 'No Limite'

Folhpress

Após a união de todos os participantes na Tribo Estrela, Janaron foi o eliminado na terça (21) em "No Limite" (Globo). O participante indígena tentou retomar a aliança com Ipojuca, Charles e Victor, mas a estratégia não deu certo. "Não valeu à pena, valeu uma galinha inteira", disse o eliminado para falar sobre a sua participação no reality. Por causa da força que mostrou nas provas, ele disse que se considera "um grande guerreiro".

Janaron foi o 15º eliminado do reality, marcado pelo fim das tribos Lua e Sol para união em um único grupo. Foi um episódio com acerto de contas e busca por novas alianças. Charles venceu a primeira Prova da Imunidade individual da temporada e garantiu mais tempo no jogo.

Nesta terça, o diretor pedagógico Matheus Pires, um dos maiores destaques da atual edição de "No Limite", disse em entrevista ao F5 que não tem saudade de vários dos participantes. "Não tenho muita vontade de ver nem pintado de ouro várias daquelas pessoas", afirmou.

O balanço final da participação de Pires no programa foi positivo. O carioca conta que a repercussão dos episódios fez com que ele melhorasse sua relação com a mãe e a irmã, pessoas de quem já afirmou ter sofrido gordofobia. Agora, Pires espera poder pegar todas as oportunidades que puder, até mesmo o convite para "A Fazenda" (Record). "Particpei do reality mais complexo de todos, então qualquer outro não seria tão difícil."

O programa "No Limite", inspirado no reality americano "Survivor", estreou na Globo em 2000, sob o comando de Zeca Camargo, colunista da "Folha", e que deixou a Globo em 2020 - ele trabalha atualmente na Band.

As três primeiras temporadas aconteceram entre os anos 2000 e 2001, e a quarta retornou em 2009, após um hiato de oito anos, com pessoas tentando sobreviver em um local inóspito, com poucos recursos. Os vencedores foram Elaine de Melo (1ª temporada), Léo Rassi (2ª temporada), Rodrigo Trigueiro (3ª temporada) e Luciana Araújo (4ª temporada).

Já no ano passado, o reality ganhou uma edição especial apenas com ex-BBBs e terminou com a consagração de Paula Amorim, que recebeu 66,77% dos votos do público, após chegar à semifinal da atração ao lado de André, Elana, Jéssica, Viegas e Zulu.

Cinema

'Tudo em Todo Lugar ao Mesmo Tempo' estreia com elogios da crítica

Longa dirigido pela dupla Daniels retrata uma viagem multiversal divertida e emocionante

Marcelo Rezende

Chega hoje aos cinemas brasileiros o filme "Tudo em Todo Lugar ao Mesmo Tempo". Dirigido e roteirizado pela dupla Dan Kwan e Daniel Scheinert, o elenco conta com Michelle Yeoh, Ke Huy Quan, Stephanie Hsu, James Hong, Jamie Lee Curtis, Tallie Medel, Harry Shum Jr., Jenny Slate, Biff Wiff e Anthony Molinari, entre outros.

Na trama, Michelle Yeoh interpreta Evelyn Wang, uma cansada mulher chinesa-americana que luta para se manter. As coisas ficam estranhas quando ela descobre que é a chave para salvar o multiverso, e pode acessar o conhecimento e os talentos de todos os seus vários "eus" por meio dos infinitos universos. O filme fez tanto sucesso nos Estados Unidos que foi aclamado como o "verdadeiro Multiverso da Loucura", em alusão a "Doutor Estranho no Multiverso da Loucura", produção do Universo Cinematográfico Marvel. Críticos brasileiros, que já assistiram ao longa também teceram elogios ao lançamento desta semana.

Crítica especializada

No site norte-americano agregador de críticas Rotten Tomatoes, o longa obteve 95% de aprovação em 316 avaliações dos críticos e 89% de aprovação da audiência, em mais de 2.500 avaliações,

alcançando a pontuação de 8,6/10.

Martinho Neto, do site Cinema com Rapadura, classificou o filme como uma viagem multiversal divertida e emocionante. "Essa jornada sentimental envolvendo a família de Evelyn (em especial a relação com a sua filha) pode parecer um desperdício de potencial perante toda a qualidade vista no primeiro ato. Mas a reflexão proposta tem poder, sobretudo em uma conjuntura da sociedade em que o imediatismo e a superficialidade dominam cada segundo dos nossos dias. O filme possui cenas de ação primorosas e momentos em que é difícil distinguir se foram feitos para rir, chorar, gritar, ou tudo de uma vez. Mas, em meio a tudo isso, a lição da protagonista é simplesmente aprender a reconhecer o valor de cada pequeno momento de felicidade, mesmo que nos levem a um destino indesejado. E 'Tudo em Todo Lugar ao Mesmo Tempo' nos faz passar pela mesma experiência para aceitar que essa realidade é o que nos faz humanos."

Caio Coletti, do Omelete, elogiou o longa, que considerou um épico. "Tudo em Todo Lugar ao Mesmo Tempo" é um épico de ação alucinante sobre como as felicidades mais simples e passageiras são as mais importantes, especialmente em meio a dor



Michelle Yeoh e Stephanie Hsu estão no elenco, além de Jamie Lee Curtis e Ke Huy Quan

inesgotável do mundo. É uma história boba, e audaz, e hilária, sobre as verdades mais intrínsecas e difíceis do que é estar vivo. É um testemunho de como somos pequenos e idiotas, mas também de como os nossos amores são gigantes e sublimes. Todas as suas contradições, mas especialmente essas, não o fazem intragável ou incoerente... só o fazem mais rico, mais bonito e mais humano. Quando foi que paramos de querer que nossa arte fosse tudo isso?"

Thiago Nolla, do site Cine Pop, chamou a trama de sólida e ambiciosa. "Cada reviravolta no intrincado roteiro nos deixa mais instigados para

terminar a obra - e, além da sagacidade cômica, temos a presença dos classicismos da ficção científica e da envolvimento do drama novelesco, impedindo que essa profusão estilística descarrilhe ou nos deixe à deriva na frustração. Pelo contrário, é possível elencar nos dedos o número de filmes que cheguem à sólida e ambiciosa estruturação deste aqui, permitindo que ele se consagre como um dos melhores das últimas décadas."

Curiosidades

Antes de dirigir e lançar "Tudo em Todo Lugar ao Mesmo Tempo" (2022), a dupla de cineastas Daniel Kwan e

Daniel Scheinert, também conhecidos como Daniels, recusou comandar "Loki", série do Universo Cinematográfico Marvel (MCU) no Disney+. Daniel Radcliffe chegou a ser abordado pela dupla de diretores para participar do filme, mas em razão de sua agenda não pôde aceitar. Além de Michelle Yeoh ("Podres de Ricos"), Stephanie Hsu ("Shang-Chi" e a "Lenda dos Dez Anéis") e Jamie Lee Curtis ("Halloween - A Noite do Terror"), também participa do longa Ke Huy Quan, o eterno Dado de "Os Goonies".

"Tudo em Todo Lugar ao Mesmo Tempo" estreia nos cinemas do Brasil hoje e a classificação é de 14 anos.

'MasterChef'



Reprodução

Fogaça chama prato de "show de horror"

teligente e você trabalhou bem", disse a chef Helena Rizzo.

Uma caixa de cactos fez parte ao desafio inicial do episódio. Com a ajuda do chef Timóteo Domingos, especialista no ingrediente, os participantes tiveram uma hora para criar pratos.

Um ravioli de cacto, preparado por Lays, foi o destaque do desafio. "Você conseguiu exaltar o cacto. Se eu fosse em um restaurante, pediria", elogiou Fogaça.

"A gente olha e não sabe o que está comendo, porém sente o cacto. Tem a planta, as sementinhas. Acho que você foi ousada e entregou", elogiou Helena Rizzo.

COVID no 'MasterChef'

Em fase de gravações da nova temporada do reality culinário "MasterChef", o chef de cozinha Henrique Fogaça, 48, foi afastado das filmagens desta semana. O programa grava agora sua primeira temporada de competidores com mais de 60 anos.

Fogaça foi afastado por contrair o vírus da COVID-19, e, segundo a assessoria da Band, chefs convidados estão participando das gravações neste momento. A temporada inédita do reality tem previsão de lançamento para dezembro deste ano.

A diretora Marisa Mestiço disse que este é o planejamento no momento, mas não está descartada uma mudança de ideia mais adiante, próximo da data de exibição da final, a depender do quadro de contaminação da COVID no país.

Novela



Reprodução

"Pantanal" ressuscita "Cavalo Preto" e música bomba nos streamings

A música "Cavalo Preto", lançada em 1946 e celebrizada pela gravação de Sérgio Reis em 1990, teve um crescimento de 1.000% nas buscas no YouTube e de 931% no Spotify desde o lançamento do remake de "Pantanal", segundo levantamento do portal G1.

O título da canção também vem sendo cada vez mais buscado no Google desde o início de maio, segundo a plataforma que registra as pesquisas dos usuários no site, o Google Trends.

"Cavalo Preto" é constantemente reproduzida na no-

vela, em especial nas cenas que mostram as rodas de viola do personagem José Leôncio, interpretado por Marcos Palmeira.

Gravada pela primeira vez há 76 anos pela dupla Palmeira e Luizinho, "Cavalo Preto" foi se popularizar pelo Brasil com a primeira versão da novela de Benedito Ruy Barbosa, exibida pela TV Manchete nos anos de 1990.

Tematizando a vida do peão e do povo sertanejo, a música era cantada pelo personagem Tibério, então interpretado pelo cantor Sérgio Reis. No drama atual,

veiculado na TV Globo, o personagem é vivido pelo ator Guito, que também é cantor. A canção havia sido gravada nos anos de 1970 pela dupla sertaneja Tônico e Tinoco.

Tão tocada na nova novela a ponto de gerar memes nas redes sociais, "Cavalo Preto" é uma das músicas da trilha sonora com maior importância no enredo, uma vez que remete o protagonista José Leôncio a suas memórias de infância com seu pai, Joventino, interpretado por Irandir Santos. (Folhpress)



Delasnieve Daspét

Uma Nova manhã

Por: Delasnieve Daspét

Sobrou na divisão dos bens
A voz do meu silêncio.
Silêncio que escrevo por extenso.
E, nas palavras que não foram ditas
Ficou um intransponível abismo.
O teu retrato, em manuscrito,
O meu fazer mais bonito.
No rascunho, esboço o teu sorriso.
No desenho, a dor rabiscada.
Que clamo, se torne bálsamo.
Amar a noite que antecede a perda.
E, amanhã... enfim, amanhã será
Uma nova manhã.

3/6/22

Talvez

Por: Neli Neto

Talvez eu não aceite
essa sua maneira imatura
esse jeito inconsequente
essa forma impertinente
bem diferente de amar.
Talvez eu não entenda
esse seu jeito louco
de demonstrar sentimentos
ou não consiga alcançar
e tenha medo... sei lá...
Talvez porque no fundo
ainda sou a menina
aquela que esteve em seus braços
e se doou por inteira
entregando o seu amor
como um pedido de ajuda
por só querer se encontrar.
Você, meu menino vadio
por ser o único homem
a quem consegui amar
se tornou um mito apenas
no momento em que com medo
se afastou do seu lugar.

Poema a Alphonsus

Por: Andreia Donadon Leal

Da sacada do sobrado número 35
Lado esquerdo da rua Direita
O poeta vê o nascer da lua cheia
Sobre o telhado da capela de Santana
Com raios prateando as torres gêmeas da Sé
As mesmas que portam os sinos
Que desdenharam da riqueza poética
Plangendo: “pobre Alphonsus, pobre Alphonsus!”
E esses raios tomam todas vistas
Criam sombras quais aves que voam
E dos silêncios que ressoam
Arrancam vozes simbolistas
E eu, meio lua, meio olhos de poeta
Interponho meus versos nos versos dele
Vendo “a paz do céu tristonho
Toda branca de luar”
E na sacada da casa do poeta
O vento luminoso de lua
Acarícia meu rosto risonho
Do carinho dos versos seus!

Minas Gerais-MG

Aurora

Por: J.B.Xavier

Se estás distante chora o peito em agonia
Na lancinante dor que a ausência mais aflora
E lentamente desce a tarde ao fim do dia
Enquanto o sol descendo ao mar silente chora.
Choram as flores no crepúsculo tristonho,
Minha alegria, entristecida se recolhe
E enquanto o peito chora a mágoa deste sonho
O coração chora a tristeza que o acolhe.
Mas se tu vens surgindo assim em minha aurora
Iluminando como um sol meu novo dia
A eternidade se resume neste “agora”
E do teu beijo vêm cascatas de alegria.
Todas as musas me murmuram sem demora,
E para ti nasce mais uma poesia!

Paz!

Por: Rick Steindorfer

Paz, minha paz
quero alegria na vida
me ensina como se faz
pra ter sucesso na vida.
Busco-te minha amiga
em todos os meus caminhos
mesmo que ninguém consiga
ti terei em meu ninho.
Sou órfão de ti, quando me agito
mas sou filho do teu amor
quando solto o meu grito
ti buscando com ardor.
Eterno é o sonho
quando te descobre a paz na alma
mas tudo se torna bisonho
quando se perde a paz e a calma.

Ser Profundo

Por: Fred Henrique Gadonski

É hora de catar conchas,
Retornar é preciso,
Mas deixo o aviso,
Pra quando voltar,
Estarei bem feliz,
Com aquele colar,
E um brilho no olhar,
De menino aprendiz.
Estarei ao lado da linda pérola,
Colhida no mar,
Azul e profundo,
A mais linda do mundo,
De tom cor de mel,
Sua retina é o espelho,
Que não esconde segredo,
Que reluz em meu céu!

Mato Grosso-MT

Pessoas Viciadas em Hipocrisia

Por: Bruno Dias

De repente tudo muda,
De repente todos mudam,
De repente tudo ajuda,
De repente todos ajudam.
Algo que sempre se repete,
Traição imaginária,
pessoas usadas como estepe,
Eta raça ordinária.
De repente tudo te chateia,
De repente tudo te odeia,
De repente todos mudam de idéia,
De repente o mundo esperneia.
Rimas que não descrevem,
Que não formam uma verdadeira poesia,
Rimas que só descrevem,
Pessoas viciadas em hipocrisia.

Meu Poema Pensado

Por: Neida Wobeto

No rasgar da tarde,
ao chegar no colo das letras,
pensei:
não sei escrever com a razão!
Porém, com o desabrochar das horas,
as ideias foram rasgando minhas veias,
e como um parto sem dor,
fluíram,
mansamente,
para quebrar a lógica
das ideias
e parir fetos gráficos,
na calada da noite gélida,
ao som das almas dos poetas,
não mais solitários.

■ Para participar deste espaço, envie sua poesia (até 30 versos), ou um texto com até 2.200 caracteres, sobre assuntos que estiverem ligados à literatura, à poesia, à cultura, a políticas culturais, e à educação –sem envolvimento ou conotação político-partidária ou religiosa. Enviem pelo e-mail literatura.delasnievedaspét@gmail.com

Dança

Festival internacional traz dançarina ucraniana à Capital

Diva Darina veio para o Brasil para fugir da guerra em seu país

Méiri Oliveira

Será realizado a partir de sexta-feira (24), em Campo Grande, o 1º Festival Internacional Arabesk de Danças, promovido pelo Estúdio Fabiana Andrade, no Teatro Dom Bosco, em Campo Grande, com a presença de cinco profissionais de vários estados do Brasil, que serão jurados, e a grande atração internacional, a dançarina ucraniana Diva Darina, que agora mora em Curitiba.

Para Fabiana Andrade, professora de dança do ventre, organizadora e realizadora do festival, a mostra pode atrair os descendentes de árabes da Capital. “Minhas expectativas são as melhores possíveis, já que em Campo Grande contamos com uma das maiores colônias árabes do Brasil”, afirma.

Além disso, a dançarina acredita que este pode ser, também, um expoente para os profissionais locais do segmento. “Nada mais justo que a cidade receba um grande evento como esse, com profissional de prestígio. Precisamos mostrar a capacidade dos grandes profissionais que temos na cidade, e espero que este evento seja um espelho disso, por meio das competições e mostras”, pontua Fabiana.

Trajetória

As danças e a percussão árabe são bastante conhecidas por proporcionar não apenas alegria e entretenimento, mas também o aperfeiçoamento da linguagem corporal, entre outros benefícios

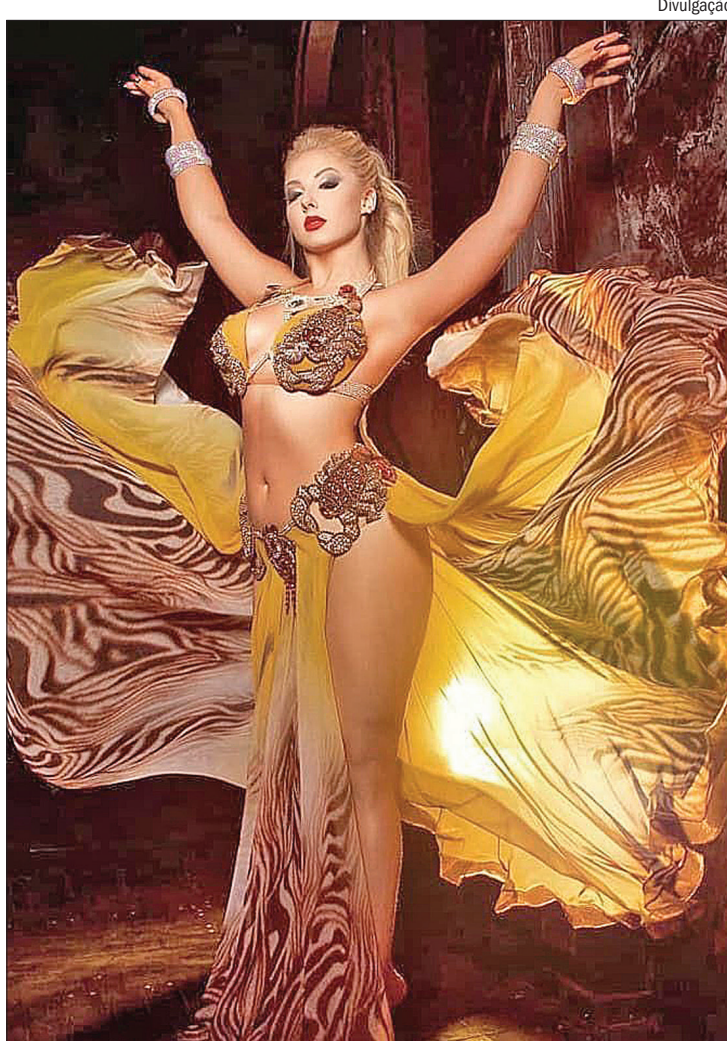

Divulgação

para a saúde física e mental. Graduada em administração de empresas, para se firmar como profissional da dança do ventre, Fabiana estudou por nove anos a modalidade e, após isso, passou a atuar como professora e coreógrafa já há, também, nove anos, além de também ensinar derbake, instrumento de percussão do Oriente Médio.

Em 2015 fundou o Grupo Tahul, inicialmente dirigido apenas ao público feminino

para as aulas de percussão, mas que posteriormente foi aberto para outros públicos, chegando a ter uma banda formada por homens, mulheres e crianças.

Darina Konstantinova

Conhecida em vários países e tendo passado por 38 deles por causa da dança do ventre, a dançarina ucraniana Diva Darina chegou ao Brasil há poucos meses, como refugiada da Guerra na Ucrânia, conse-

guiu a cidadania brasileira recentemente e agora luta para trazer o restante da família para o Brasil e se adapta à realidade brasileira, muito embora diga ter encontrado “um pedaço da Ucrânia no Brasil em Curitiba”, em suas redes sociais.

Na sexta-feira (24), a partir das 19h, serão realizadas 18 mostras e 52 competições, no Teatro Dom Bosco, onde Diva Darina e mais quatro profissionais serão jurados.

No sábado (25), das 8h às 11h, haverá workshop de dança do ventre com Diva Darina. A partir de 12h30, quem assume é a dançarina Kahina, até as 14h30. Das 14h45 até as 16h45, Saphyra toma a frente, com workshop de dança cigana. À noite, às 20h, será realizado o show de gala com apresentação de todos os jurados e também dos competidores da noite anterior.

Domingo (26), pela manhã, das 7h50 até as 9h50, o professor Anthar Lacerda inicia os trabalhos, seguido por Linda Hathor, das 10h às 12h. Após a pausa para o almoço, às 13h15, Igor Kischka inicia mais um workshop de dança do ventre e Diva Darina encerra o dia com sua aula das 15h30 até as 18h30.

SERVIÇO: O 1º Festival Internacional Arabesk de Danças será realizado de sexta a domingo, no Teatro Dom Bosco, na Av. Mato Grosso, nº 225, Centro. Compra de ingressos e mais informações sobre o evento podem ser obtidas por meio do número (67) 98122-7678, com Fabiana Andrade.

Literatura

Emmanuel Marinho lança novo livro hoje

O poeta e dramaturgo douradense Emmanuel Marinho lança, hoje (21), às 19h, no Sesc Cultura, em Campo Grande, o livro “Pequena Ópera”, que aborda a travessia dos tempos pandêmicos, mesmo sem saber qual será o desfecho e sem conseguir mais enxergar qual foi o ponto de partida de forma nítida, com narrativa poética de uma dura realidade que acometeu pessoas do mundo todo. O poeta, que é considerado um dos maiores da atualidade no país, afirma que está feliz de voltar à Capital. “Eu diria que eu estou muito feliz de estar em Campo Grande, poder mostrar uma nova obra para os amigos, para meus leitores e com o lançamento do livro ‘Pequena Ópera’.”

Assim como artistas de outras vertentes, também Emmanuel se absteve de viagens e outras movimentações por causa da pandemia. “O que é mais interessante é que faz muitos anos que não vou a Campo Grande, por causa do isolamento, e vai ser uma oportunidade de poder rever os amigos e tantas ou-

tras pessoas que eu quero bem, que moram em Campo Grande, então estou com o coração cheio de alegrias”, afirma. Todo o cenário sombrio no Brasil e no mundo acabaram por tocar o poeta de forma profunda e, como se não bastassem os funestos personagens, chegou outro, não menos truculento: o coronavírus. O resto do “fim do mundo” todo mundo já sabe.

Com a sensibilidade já conhecida, os olhos da poesia de Emmanuel são poderosos, de forma que os verbos de seus versos removem montanhas, levando o poeta a verbalizar aquilo que, a muitos, é indizível, ao se consagrar como “voz de veludo e dedo na ferida”, por derramar suas angústias das noites insones nos poemas que relatam as impressões do dia, os sobressaltos da noite, as angústias do homem desse tempo de então, que é o poeta e pode ser toda e qualquer pessoa. (MO)

SERVIÇO: “Pequena Ópera” será lançado hoje (23), às 19h, no Sesc Cultura, na Avenida Afonso Pena, 2.270.



Arquivo pessoal



Siga o jornal O Estado nas redes sociais

Notícias de confiança e credibilidade acessíveis para nossos leitores em qualquer lugar.



JORNAL IMPRESSO

R\$ 300,00

ECONOMIA DE: R\$ **0,64** AO DIA

ASSINATURA ANUAL

SEGMENTAÇÃO

- Portal
- Televisão
- Editorias
- Notícias
- Classificados

oestadoonline.com.br

3345-9011 - 3345-9050

Rua 14 de Julho, 204 - Vila Santa Dorothéia - Campo Grande-MS