



### Izauri quer defender Conesul na Assembleia

O ex-prefeito de Naviraí José Izauri Macedo fortalece sua pré-candidatura a deputado estadual pelo MDB nas eleições deste ano. Ele afirma que a região do Conesul do Estado deve ter um representante que carregue bandeiras da saúde, educação, agricultura familiar e emprego e renda. **Página A3**



### CPI terá desfecho após perícia em relógios

A Assembleia Legislativa de MS aprovou orçamento de R\$ 72 mil para uso da CPI da Energia contratar equipe técnica da USP, que irá analisar 200 relógios de energia, escolhidos por sorteio. O deputado Felipe Orro (PSD) disse ao jornal *O Estado* que após a análise as investigações serão concluídas. **Página A3**

**Nós vamos aguardar os resultados da perícia para concluir as investigações.**

Felipe Orro, presidente da CPI da Energia

# População aumenta risco de endividamento comprando alimentos no cartão de crédito

## Quase 70% das famílias de Campo Grande têm dívidas por parcelamento

As compras de alimentos nos supermercados, feitas no cartão de crédito, têm sido uma das principais causas de endividamento das famílias campo-grandenses. Isso porque, com a alta da inflação, muitas pessoas estão buscando como alternativa o parcelamento dos alimentos, o que pode causar inadimplência, segundo a economista da Fecomércio-MS, Regiane

Dedé de Oliveira. O que também justifica este cenário é a Peic (Pesquisa de Endividamento e Inadimplência do Consumidor), do mês de abril. O levantamento mostra que o cartão de crédito é o principal motivo das dívidas de 68,8% das famílias de Campo Grande e 57,5% dos entrevistados possuem inadimplência acima de 90 dias.



A cozinheira Auxiliadora da Silva, de 42 anos, é um exemplo de quem faz compras de alimentação no cartão de crédito, principalmente as realizadas em grande quantidade. Ela conta que parcela até em duas vezes. A inflação medida pelo IPCA (Índice Nacional de Preços ao Consumidor Amplo) já acumula 11,30% em 12 meses. Em

março, conforme divulgado pelo IBGE (Instituto Brasileiro de Geografia e Estatística), Campo Grande teve a quarta maior inflação, entre 16 capitais brasileiras. A variação do mês foi de 1,73%, sendo a segunda maior variação para o mês desde 2014. O acumulado nos últimos 12 meses é de 12,02%. Somente neste ano, a alta ficou em 3,44%. **Página B1**



## Campo Grande é a capital com mais fumantes do país

Há quase 70 anos o tabaco passou a ser identificado como fator de risco para várias doenças, sendo oficializado o PNCT (Programa Nacional de Controle do Tabagismo) em 1986 no Brasil. Mesmo com todo o trabalho de conscientização, Campo Grande é a capital brasileira com mais fumantes no país, com 14,5% da população adulta, conforme Pesquisa Vigitel (Vigilância de Fatores de Risco e Proteção para Doenças Crônicas por Inquérito Telefônico), do Ministério da Saúde.

O estudo apontou que os homens lideram a lista com 22,2% na Capital, já as mulheres aparecem com uma porcentagem de 13%. Em contrapartida, Campo Grande conta com 23 pontos de apoio e todos são gratuitos. Segundo a Sesau (Secretaria Municipal de Saúde), o atendimento a quem deseja parar de fumar inclui avaliação clínica, abordagem intensiva individual ou em grupo. Se necessário, é oferecida terapia medicamentosa com e cloridrato de bupropiona. **Página A7**

### Tempo

Sol o dia todo sem nuvens no céu. Noite de tempo aberto ainda sem nuvens.

Cidades	Min.	Máx.
Campo Grande	15°	28°
Dourados	14°	28°
Corumbá	13°	31°
Maracaju	14°	29°
Ponta Porã	13°	26°
Três Lagoas	16°	29°
Mundo Novo	15°	29°

Saiba mais sobre o tempo na pág. B2

### Loterias

Resultados na página B2

100000019360

2 3 19077 900013

### COLUNA

#### FILOPE Quentinhas

O jornalista Filipe Gonçalves analisa o filme "O Canto do Cisne", estrelado por Mahershala Ali, na coluna Quentinhas do Cinema de hoje. **Página C3**

### ESPORTES

#### Costa Rica busca 3ª vitória seguida na Série D

O Costa Rica recebe o Grêmio Anápolis-GO nesse domingo (8), às 15h. O time inicia a rodada com chances de assumir a liderança do Grupo 5. **Página B4**

### ARTES

#### Artistas visuais mostram as particularidades de sua expressão artística

No dia 8 de maio é celebrado o Dia do Artista Visual, e o jornal *O Estado* conversou com duas artistas de gerações diferentes que falam sobre influências e as melhoras do segmento. A veterana Rosenir Batista, com suas peças de cerâmica terena, e a jovem Kim Matos (foto), com seus quadros carregados de espiritualidade, mostram que a expressão artística de Mato Grosso do Sul é marcada pela versatilidade e diversidade. **Página C1**



### Idosos foram contemplados com a CNH MS Social

O Diário Oficial do Estado, de ontem (6), trouxe a lista dos 5 mil contemplados do programa CNH MS Social, que vai oferecer acesso gratuito à primeira habilitação nas categorias A, B e AB. O que chamou a atenção foi que as 1.650 vagas para Campo Grande foram preenchidas por pessoas com mais de 60 anos, sendo possível encontrar pessoas da "Geração Z" só nas listagens do interior. **Página A8**

### Gasolina varia R\$ 0,40 na Capital, mostra ANP

A gasolina comum vendida em Campo Grande teve diferença de R\$ 0,40 no preço entre os postos de combustíveis. Segundo pesquisa da ANP (Agência Nacional do Petróleo, Gás Natural e Biocombustíveis), feita entre 1 e 7 de maio, o preço mínimo encontrado foi de R\$ 6,87 e o máximo, de R\$ 7,29 (6,11%). **Página B2**

### Secretarias de Educação ficam inertes diante da queda na vacinação

Apesar de as escolas públicas municipais exigirem a cópia da caderneta de vacinação de crianças e adolescentes no ato da matrícula escolar, não existe uma fiscalização efetiva dos casos de alunos não vacinados, conforme preconiza o calendário nacional de vacinação e o ECA (Estatuto da Criança e do Adolescente). O jornal *O Estado* divulgou ontem (6) que o ano de 2021 registrou o pior desempenho de vacinação dos últimos seis, com a cobertura vacinal em 59,5%. Sendo que a OMS (Organização Mundial da Saúde) recomenda que o percentual esteja acima de 90%. No ano passado a taxa das principais vacinas, como a BCG (bacilo de Calmette Guérin), ficou em 59,9%, febre amarela em 65,5%, poliomielite em 72,5% e as demais não passaram de 76%. **Página A7**



## Editorial

## Alimentação eleva endividamento

A disparada da inflação e a queda na renda levam o brasileiro a se endividar ainda mais com os bancos, por meio do cartão de crédito, que tem os maiores juros de todas as modalidades “oferecidas” pelo sistema financeiro. Segundo pesquisa da Serasa, 69% das compras feitas no cartão de crédito são para compras de alimentos, entre outros itens básicos nos supermercados. Na sequência, 42% são realizadas para

aquisição de roupas e eletrodomésticos, ao passo que 41%, para remédios e tratamentos médicos.

A pesquisa trouxe ainda uma informação de ordem emocional, ao constatar que 85% das pessoas em débito têm o sono prejudicado por causa das dívidas, e 76% passaram a ter dificuldade para se concentrar no trabalho. Tem se tornado cada vez mais comum, no caixa no supermercado, dispor do cartão de crédito para parcela-

mento da compra, como mostra a edição deste sábado (7) do jornal *O Estado*.

Se for a compra do tipo compras do mês, ao dividi-la em dois pagamentos, o consumidor consegue um adiamento de meia compra na primeira fatura. Vai sobrepor na fatura seguinte duas meias compras, acabando com a pequena vantagem no primeiro pagamento. Não é incomum, no entanto, o parcelamento em mais de duas vezes, o que traz, mais uma

vez, um alívio no primeiro pagamento, mas logo adiante, no terceiro, quarto parcelamento, a vantagem do adiamento da dívida acaba e fica o pagamento na fatura, somando os parcelamentos feitos ao custo da cesta de compra mensal. Apesar disso, a prática é corrente e indica obviamente as dificuldades das famílias em fazer frente às despesas mais básicas de alimentação e limpeza, entre as mais representativas das compras domésticas.

## Rodolpho Barreto Pereira

## Apenas menor que Deus

Assim disse Mário Quintana: “Mãe... São três letras apenas, as desse nome bendito. Também o céu tem três letras... E nelas cabe o infinito! Para louvar nossa mãe, todo o bem que se disser, nunca há de ser tão grande, como o bem que ela nos quer. Mãe: palavra tão pequenina. Bem sabem os lábios meus. És do tamanho do céu! E apenas menor que Deus.” Dia das mães. Homenagem merecida. Apesar do apelo comercial da data, reconhecemos a importância da maternidade. Vamos aproveitar o momento, portanto, para fazer uma breve reflexão. Como estamos com as nossas queridas mães?

Presenteamos e homenageamos o seu dia especial! E os demais dias do ano? Infelizmente, há muitos filhos ingratos e indiferentes no mundo. Reclamam, destratam ou nem mesmo dão a mínima atenção. Mas, por longos meses, foi ela um “anjo sem asas”, que permitiu o seu próprio corpo como a nossa primeira morada na Terra. Ela nos deu proteção e alimento. Ela renunciou grande parte da sua vida pela nossa. Mesmo já tendo os seus afazeres, problemas, angústias, dores e dificuldades, ela deu de si mesma, por nós. Sem ela, nós não teríamos o nosso bem mais valioso. Sem ela, nós não estaríamos aqui e agora, vivos, lendo este texto.

“Só” por isso, elas já merecem o nosso eterno amor, a nossa eterna gratidão e veneração. Mas alguém pode dizer que não teve uma boa mãe. Alguém dirá que ela errou nisso ou naquilo. Sim, ela não é perfeita. Ela é humana. Deu o que podia dar. Mas, acredite, o

que ela deu é muitíssimo maior que qualquer erro de sua parte. Pois nos concedeu a oportunidade da VIDA. Nos cabe agradecer. Há uma bela orientação bíblica que diz: “Honrar pai e mãe”. E ponto final. Não diz para honrar a mãe que agiu desta ou daquela forma, conforme os nossos julgamentos e exigências. Claro, algumas mães realmente descuidam de seus deveres maternos e não são para os filhos o que deveriam ser. Mas não cabe a nós sermos juízes daquelas que nos permitiram viver. Éramos apenas uma semente, um feto, frágil, indefeso... Elas salvaram as nossas vidas! E nos deram a Luz!

Quanta queixa, quanta relutância de al-guns, para com a própria mãe? É como tomar veneno em pequenas doses. A revolta, a reclamação, a teimosia em honrar e perdoar os pais prejudicam gravemente todas as nossas relações presentes e futuras. Diversas terapêuticas e abordagens psicológicas, dentre elas, a chamada “constelação familiar”, trabalham nessa linha. Curar relações é curar a si mesmo. Nossos antepassados já viveram suas escolhas e consequências. É nossa decisão o que (e como) vamos viver de agora em diante. Agradeça, perdoe e siga em frente. Não arraste mágoas com os seus ascendentes. Vamos honrar aqueles que vieram antes de nós, pois sem eles não haveria oportunidade para nós. Só assim a vida pode fluir e se abrir, em toda a sua plenitude.

Vale reforçar mais uma vez: não há presente que você possa comprar no dia das mães que seja maior e mais valioso que o presente

dado por ela a todos nós, a oportunidade da existência que desfrutamos hoje! Mas se a tua mãe foi além de doar-te a vida – se ainda lhe deu amparo, proteção, cuidados e educação – então, querido(a) leitor(a), você é um ser humano abençoado. Erga as mãos para o céu! Ajoelhe-se perante ela! Ame-a todos os dias! É um dever de consciência. Mesmo assim, como nas palavras do poeta, todo o bem a ela dirigido em forma de agradecimento não irá, de forma alguma, se equiparar ao bem que ela fez por nós. Valorize cada momento. Quando não estão mais conosco fisicamente, daríamos tudo para vê-la de novo, receber um abraço, uma palavra, um colo, um carinho. Portanto, vamos honrar a vida que elas nos concederam. Mães, onde estiverem, recebam a nossa mais profunda gratidão. Vocês são nossos anjos, nossas heroínas.

Chega o tempo que o filho segue, sem a mãe. O cordão umbilical é cortado de vez. Dói muito mais na mãe, que nos filhos. Sim, queridas mães, os filhos são filhos do mundo, eles um dia saem de casa, como narra muito bem a famosa música sertaneja de Zezé de Camargo e Luciano. Mas a casa permanecerá em nós. Pois tudo que realmente importa continua, na verdadeira casa do coração. É o ciclo da vida! Chegamos, ficamos um tempo juntos e seguimos. Mas não vamos sós: levamos muito das nossas mães com a gente. E deixamos com elas um boa parte de nós. A mãe está no nosso sangue. E estará na nossa alma. Para sempre. “E o olhar de minha mãe na porta eu deixei chorando a me abençoar”. Feliz Dia das Mães!



O autor do artigo é palestrante e escritor. Adquira o Livro “Palavras de Luz”, sem fins lucrativos, totalmente revertido para trabalhos beneficentes. Entre em contato. Facebook/Instagram: @rodolphobpereira

## Nelson Vieira

## Mãe nossa de cada dia

Mãe! Uma palavra pequenina, que exprime uma força descomunal, pertinente às mulheres, possuidoras da dádiva de procriar seres semelhantes. No entanto, há aquelas que não podem ser Mães, é o caso de que toda regra há exceção. Entretanto, mesmo nas limitações temos as Mães adotivas, essas mulheres fora de série pela tomada de posição sublime, ao aceitar criar, educar e preparar ser (es) humano(s), em família, em condição de igualdade, como consanguíneos, num desprendimento insigne, de coragem. Poucas são as pessoas que possuem o perfil, de adotar e se doar em favor de outrem, no mundo.

Agora, ao retroagir no tempo e feita uma análise instantânea, dá para dimensionar o quanto fomos danados e cometemos travessuras para mais de metro, e, lá estava a Mãe para nos colocar no caminho certo. Sim, por várias vezes a deixamos de cabelo em pé, e ficávamos com medo do pai tomar conhecimento de imediato das ocorrências. Era necessário se auto preparar para absorver as consequências. Xi, se ele soubesse de pronto, aí de nós, um castigo, uma surra, com certeza acontecia. A Mãe, nunca, nada escondeu e tudo ela contava para o pai. E até foi muito bom, graças a Deus, os corretivos foram ministrados no momento certo.

Nem por isso a gente deixou de traquinar:

Ninguém era e é santo. Aprontamos, e muito. E até para isso tinha que ter criatividade. Havia em contrapartida, respeito a tudo e a todos e também tínhamos obrigações, não havia mordomias. E aí daquele que descumprisse suas tarefas. Não havia o ECA - Estatuto da Criança e do Adolescente e nem os Conselhos Tutelares. Ninguém morreu, sobrevivemos às reprimendas, nos tornando cidadãos. Sempre houve o pulso firme da Mãe, coadjuvada pelo pai, uma parceria que deu certo.

E, nas recordações daqueles idos tempos, uma vez lemos num livro que amor de mãe não tem definição é imensurável, uma verdade. O que uma Mãe pode realizar e no cotidiano executa com precisão, não está no gíbi, como dizíamos nos tempos de guri. Prova esta que; lembram-se daquele momento épico da decisão do rei Salomão, quando a Mãe preferiu que o filho fosse entregue a outra mulher, do que vê-lo dividido (morto). Atitudes para manter a vida dos filhos a qualquer custo, seguidamente acontecem. Como aquele que foi registrado por uma equipe de reportagem de uma emissora de televisão, dias próximos passados: uma Mãe jogou-se num poço a céu aberto para salvar o filho (criança), sendo que ela não sabia nadar. Felizmente, ambos saíram ilesos do incidente.

A globalização chegou trazendo facilidades. E, como consequência são inúmeras as novi-

dades e não é para menos, as pessoas acabam seduzidas pela automação. Nada contra os avanços tecnológicos, muito pelo contrário, só que os homens têm sentimentos, algo que as máquinas não possuem. As máquinas contribuem para o desenvolvimento, entretanto nunca irão substituir uma Mãe, isto é, elas (as máquinas) produzem somente o que é ou está programado. Elas auxiliam as Mães.

Ter a Mãe ao lado, junto, é extraordinário. Felizes são os que as tem. A falta que faz uma Mãe, sua perda, gera um espaço vazio que jamais será preenchido. É como que sofrer uma amputação e ficar aleijado. A seqüela é permanente.

Quantas ocasiões recorremos a Mãe para obter conselhos, outras ficamos chateados por ela tolher algumas de nossas vontades que, poderiam redundar em prejuízos e nós “espertos”, queríamos porque queríamos dar vazão às pretensões. Com sabedoria soube conter nossos ímpetos de arrojos. Foram tantas que, cedemos à mão à palmaria.

Um dado importante e corriqueiro, a Mãe sempre enxerga no filho feito adulto, o menino, o moleque, o garoto, o guri e o piá, denominações postas em prática, dependendo da região. Com direito de volta e meia, ora orientar, ora puxar as orelhas e passar uma carraspana, mesmo com o passar dos anos, no declínio natural

acometido as pessoas.

Criaram uma data para homenagear as Mães, legal, elas merecem. Merecem ser homenageadas todos os dias se assim for possível. Mãe é um ser especialíssimo na nossa vida, e só se tem uma, a Mãe! Nossa de cada dia. A que gerou ou não, mas aquela que fez e faz das tripas ao coração pelo(s) filho(s) serem Homens com H maiúsculo, no sentido amplo da palavra.

Mãe! Exemplo de criatura, jeito de ser, uma herança, uma sucessão de bens que devemos cultivar. Somos eternamente pequenos diante da sua grandeza de pessoa, que no seu coração, na sua mente continuamos aquela criança grande.

Na sua simplicidade, a Mãe molda a “escultura”, dá mobilidade, proporciona “asas” à imaginação dos filhos, para o amanhã. O que somos hoje, em grande parte é fruto da sua dedicação.

As Mães que estão entre nós, nosso reconhecimento pelo que são, fazem e fizeram motivo pelo qual rogamos ao Grande Arquiteto do Universo que é Deus, que as ilumine, dotando-as de saúde e sabedoria no cumprimento do sacerdócio de ser Mãe, um dom divino.

As Mães que passaram para o oriente eterno, nossa eterna gratidão.

Articulista

Os artigos assinados publicados neste espaço são de responsabilidade de seus autores e não representam, necessariamente, a opinião do jornal O Estado de Mato Grosso do Sul

**ESTADO**  
MATO GROSSO DO SUL  
Fundado em 2 de dezembro de 2002

“Somos o que fazemos. No dia em que fazemos, realmente existimos; nos outros, apenas duramos.”  
Padre Antônio Vieira

Rua 14 de Julho, 204 - Vila Santa Dorothéa  
Campo Grande - MS - CEP 79004-392 - PABX: (67) 3345-9000

**Diretor**

Jaime Vallér

**Editor-Chefe**

Bruno Arce

editor@oestadoms.com.br

**Opinião**

leitor@oestadoms.com.br

**Política**

Alberto Gonçalves

politica@oestadoms.com.br

**Cidades**

Michelly Perez

cidades@oestadoms.com.br

**Esportes**

Luciano Shakhima

esportes@oestadoms.com.br

**Economia e Agronegócios**

Izabela Cavalcanti

economia@oestadoms.com.br

**Artes e Lazer**

Marcelo Rezende

arteelazer@oestadoms.com.br

**Reportagem**

Fotografia

fotografia@oestadoms.com.br

**Arte**

Wendryk Silva

paginacao@oestadoms.com.br

## OPINIÃO DO LEITOR A RESPEITO DA EDIÇÃO DE ONTEM

1 Coletivamente, a manchete de ontem:

“MS tem o maior número de acordos do país com mais de 100 mil conciliações”

Foi: 80% muito importante | 5% pouco importante  
10% importante | 5% sem importância

2 Os textos da primeira página continham algum exagero em relação às páginas internas?  
0% SIM | 100% NÃO

3 Qual foi a notícia mais importante?

“MS tem o maior número de acordos do país com mais de 100 mil conciliações”

4 Dê a sua avaliação à edição de ontem:  
80% ótimo | 20% bom | 0% regular | 0% ruim



## Análise técnica

# Presidente da CPI da Energisa, Felipe Orro diz que fim das investigações está próximo

Deputado garante que, após vistoria em relógios feita por laboratório da USP, haverá desfecho do caso

Rayani Santa Cruz

Os deputados estaduais da Assembleia Legislativa de MS aprovaram o orçamento de R\$ 72 mil para uso da CPI da Energisa, para a contratação de equipe técnica da USP (Universidade de São Paulo), que irá analisar 200 relógios de energia, escolhidos por sorteio. O presidente da comissão, deputado Felipe Orro (PSD), disse ao jornal *O Estado* que após a análise as investigações serão concluídas.

“Nós vamos aguardar os resultados da perícia para concluir as investigações. Nesta semana, já recolhemos os 200 medidores e queremos dar essa resposta à população o mais rápido possível”, disse Orro.

A CPI da Energisa teve a sessão presencial retomada na última terça-feira (3), e foi prorrogada por mais 60 dias. A comissão investiga os altos preços praticados por parte da concessionária, na conta de luz dos consumidores de Mato Grosso do Sul. Antes disso, o presidente Orro e o relator, deputado Capitão Contar (PRTB), estiveram em visita técnica na Energisa, onde notificaram a empresa sobre a primeira sessão extraordinária.

Desde a instauração em 2019, a CPI teve o trabalho interrompido por ação judicial, paralisação por conta da pan-

demia, troca de laboratório e finalmente pode ser concluída. Os deputados querem terminar as investigações antes de finalizarem seus mandatos.

O laboratório da USP São Carlos desistiu de realizar a aferição de 93 relógios recolhidos ao início das investigações, alegando que estava com muitos projetos e não teria tempo. Com isso, a CPI solicitou à Poli (Escola Politécnica da USP), também acreditada pelo Inmetro, para fazer as aferições.

“O referido instituto já apresentou as plenas condições de realizar as aferições, bem como o orçamento, que eu trago para apreciação. Estive pessoalmente presente nesse campus na capital paulista e constatei a plena capacidade técnica e humana do laboratório”, disse o relator Capitão Contar.

O presidente da CPI explica que, “antes de a coleta ser suspensa por conta da pandemia, foram recolhidos 93 aparelhos. E que na última quinta-feira (5) foram retirados os outros 107 relógios faltantes. Quantia necessária para completar o montante de 200 relógios que serão periciados na Escola Politécnica da USP”.

Os 200 relógios que serão periciados foram sorteados no universo de 3 mil consumidores que registraram queixas contra a Energisa na Procon.



Deputado estadual Felipe Orro preside a CPI da Energisa

## Nota | Energisa

A Energisa informa que durante todo o processo sempre esteve aberta ao diálogo para prestar as informações necessárias à sociedade, e por isso segue atendendo aos pedidos dos representantes da Comissão Parlamentar de Inquérito da Aelms e acompanhando a retirada dos padrões de energia que serão enviados para análise.

A Energisa é uma empresa que trabalha a favor da ética e da transparência e reitera que adquire apenas medidores homologados pelo Inmetro, único órgão credenciado em todo o país para aferir as condições metrológicas e técnicas dos equipamentos, em conformidade com a Aneel (Agência Nacional de Energia Elétrica).

## Na disputa

# Pré-candidato a deputado estadual pelo MDB, Izauri quer fortalecer o Conesul

O ex-prefeito de Naviraí José Izauri Macedo fortalece sua pré-candidatura a deputado estadual pelo MDB nas eleições deste ano. Ele afirma que a região do Conesul do Estado deve ter um representante que carregue bandeiras da saúde, educação, assistência social, agricultura familiar e geração de emprego e renda. Izauri vai caminhar ao lado do pré-candidato a governador André Puccinelli.

O ex-prefeito [mandato de 2017 a 2020] tem apoio da base e de lideranças políticas da região.

Izauri destacou ao jornal *O Estado* que era do antigo Democratas, atual União Brasil, e que migrou para o MDB após conversas com grupos políticos.

“A gente começou a ouvir os projetos de cada grupo partidário. Fomos procurados pelas agremiações e escolhi o MDB para fazer parte do projeto deles. O André já esteve em Naviraí para conversar com minhas lideranças. Ele esteve num primeiro momento e num segundo, para o lançamento da nossa pré-candidatura. Aí montamos uma agenda composta por reunião com vários grupos da cidade como: professores, PMs, Polícia Civil e Ambiental e todas essas categorias profissionais. Também com os grupos empresariais.”

Izauri, que está em MS desde 1969, afirma que quer chegar a uma cadeira na Assembleia para dar representatividade e desenvolver a região em vários quesitos. “Eu fui prefeito de Naviraí durante quatro anos e eu fui também vice-presidente do



Ex-prefeito Izauri Macedo tenta ocupar uma cadeira na Assembleia Legislativa

Conisul (Consórcio Intermunicipal para Desenvolvimento da Região Sul). E vi de perto a união dos prefeitos da região e o quanto lutaram para manutenção de estradas, usina móvel de asfalto entre outras demandas. E apesar do trabalho que eu fiz nas funções posso lutar muito mais por Naviraí, pela população, e pelo melhoramento.”

O ex-prefeito destaca que a intenção é principalmente a melhoria dos serviços públicos, no que tange à função de deputado, para dar melhor qualidade de vida às pessoas. Ele quer transformar o hospital municipal em hospital regional.

“Precisamos construir em Naviraí uma base regional de saúde que já foi feito em Ponta Porã, Dourados e Três Lagoas. O nosso objetivo é transformar o hospital muni-

cipal num hospital regional, com o apoio do Estado e administrado pelo Estado. Temos um foco muito importante no funcionamento do centro de nefrologia de Naviraí. Já que deixamos um Centro de Hemodiálise e ele está suspenso. Então, nós temos um foco muito importante no funcionamento da hemodiálise e se eleito, o nosso foco é ajudar.”

No setor da educação, Izauri diz que Naviraí tem perfil para se transformar em um polo de Ensino Superior e falta incentivo e mais desenvolvimento. “Precisamos transformar a cidade em um polo, porque num raio de 150 km nós estamos em torno de mais de 70 cidades do Estado e do Paraná. E com a vinda desses estudantes de Ensino Superior, gerariamos emprego, renda, e consequentemente o desen-

volvimento local.”

Ele defende a agricultura familiar e diz que os produtores não podem ser abandonados e que deve haver políticas públicas para o setor. “Não é só dar terra aos assentados e depois deixá-los produzindo. Tem de haver uma atividade onde eles possam fazer com que seus produtos se transformem em vendas e em lucro.”

O pré-candidato está realizando reuniões e ouvindo a população da região do Conesul. José Izauri Macedo é advogado desde 1980, e sempre foi colaborador das entidades sociais e filantrópicas da cidade. Ele foi presidente da subseção da OAB/MS (Ordem dos Advogados do Brasil, Seccional MS) em Naviraí, foi conselheiro estadual da Ordem por seis anos e teve participação efetiva em movimentos institucionais e sociais.(RSC)

## Enfermeiros

# Ovando vota a favor do piso da enfermagem, mas pede fonte para financiar aumento

Depois da aprovação pela Câmara dos Deputados, na quarta-feira (4), do projeto que define o piso salarial de enfermeiros, técnicos de enfermagem e parteiras (PL 2.564/20), a discussão se concentra agora sobre as fontes de financiamento do reajuste.

Na avaliação do deputado federal dr. Luiz Ovando (PP), que é médico, o Congresso precisa definir de onde sairão os recursos para bancar os custos. Teme que, sem apontar a origem do dinheiro, as despesas caiam sobre os hospitais públicos e filantrópicos, como a Santa Casa de Campo Grande.

Ovando estima que o impacto no orçamento do hospital seja da ordem de R\$ 32 milhões anuais. “O aumento do piso salarial dos enfermeiros é justo e necessário. Votei a favor e busquei votos de outros deputados. Mas é preciso encontrar fontes de receita para suportar esse impacto no orçamento desses hospitais”, ponderou.

O deputado afirma que

enfermagem é profissão de risco, reconhece a importância da categoria e a atuação durante a pandemia. “Começa agora a vigilância para a manutenção do emprego e crescimento técnico profissional”, destaca.

Relatora do projeto na Câmara, a deputada Carmen Zanotto (Cidadania-SC) estima que a proposta tem impacto de R\$ 50 milhões ao ano na União, mas não calculou os gastos dos entes públicos e do setor privado. Ela afirmou que o Congresso vai viabilizar recursos para garantir o piso salarial.

O projeto aprovado define como salário-mínimo inicial para os enfermeiros o valor de R\$ 4.750, a ser pago nacionalmente pelos serviços de saúde públicos e privados. Nos demais casos, haverá proporcionalidade: 70% do piso dos enfermeiros para os técnicos de enfermagem; e 50% para os auxiliares de enfermagem e as parteiras. (Com informações da Agência Câmara)



Deputado federal Luiz Ovando durante a votação do piso salarial dos enfermeiros



## FOLHA DE S.PAULO PAINEL

## Eleições 2022

## Vinde a mim

A Marcha para Jesus, que reúne milhares de fiéis em SP, recebeu emendas de vereadores evangélicos nos últimos anos. Em 2019, Gilberto Nascimento Júnior (PSC) destinou R\$ 1,1 milhão ao evento. Na ocasião, Jair Bolsonaro (PL) discursou. No ano seguinte, Eduardo Tuma (então no PSDB) direcionou R\$ 400 mil a um evento menor, por causa da pandemia. O tema entrou em evidência após o uso de emendas para custear evento das centrais no Dia do Trabalhador, com Lula (PT).

## Desafinou 1

A controladoria da Prefeitura de SP suspendeu o pagamento do cachê para Daniela Mercury por sua apresentação no evento de centrais sindicais. A verba de R\$ 160 mil veio dos cofres municipais, a partir de emendas de vereadores. A artista já recebeu da agência que a contratou, que espera ser reembolsada pela prefeitura.

## Desafinou 2

Em ofício, o controlador Daniel Falcão diz que a suspensão deve durar “até o final de procedimento de apuração dos fatos e eventuais responsabilidades funcionais e empresariais”.

## Precaução

O vereador paulistano Fernando Holiday (Novo) pediu proteção pessoal após ter gravado o ex-colega Zé Turin relatando suposto esquema de desvio de emendas, como revelou a Folha. A Câmara de SP destacou um guarda civil metropolitano para escoltá-lo e recomendou o uso de colete à prova de balas.

## Ringue 1

Aliados de Jair Bolsonaro (PL) comemoraram a sinalização da Suprema Corte dos EUA de rever a posição sobre liberação do aborto. Para eles, o episódio pode servir para chamar a atenção do eleitorado conservador para a necessidade de a direita ter representantes no STF. O próximo presidente nomeará dois membros da corte.

## Ringue 2

Quem planta colhe. A esquerda, quando perde na política, usa as supremas cortes para impor suas políticas de assassinato de bebês no útero. Agora a colheita chegou”, diz Sóstenes Cavalcante (PL-RJ), presidente da bancada evangélica.

## Explosivo 1

O juiz federal da 1ª Região Paulo Máximo de Castro determinou que a Força Nacional permaneça no município de Novo Repartimento (PA) para evitar conflito na reserva indígena Parakanã, e estabeleceu multa diária de R\$ 5.000 à União em caso de descumprimento.

## Explosivo 2

Desde 24 de abril, os indígenas estão em estado de tensão com moradores do município em razão do desaparecimento de três homens que haviam entrado na reserva para caçar. Familiares deles acusavam os índios de os terem sequestrado. Os corpos foram encontrados no último sábado (30).

## Asnobada 1

O pré-candidato ao governo de Minas Gerais Alexandre Kalil (PSD) não vai à oficialização da pré-candidatura de Lula (PT), no sábado (7). O motivo é a decisão do PT de lançar o deputado Reginaldo Lopes para o Senado contra o senador Alexandre Silveira (PSD).

## Esnobada 2

Durante o giro do presidencial por Minas, na semana que vem, não há previsão de conversa com Kalil. O clima piorou tanto que o apoio do ex-prefeito de BH a Lula hoje está em dúvida.

## Seletivo

O presidente da Assembleia do Rio, André Ceciliano (PT), enalteceu em entrevista à Carta Capital o governador Cláudio Castro (PL). Ele elogiou os investimentos da gestão fluminense e evitou manifestar apoio a Marcelo Freixo (PSB) para o governo, com quem Lula já acertou uma coligação.

## Cara amarrada

Pré-candidato ao Senado, Ceciliano está incomodado com a intenção do PSB de lançar Alessandro Molon para o mesmo cargo.

## Barreira

O ministro da Saúde, Marcelo Queiroga, vai a Tabatinga (AM) sábado (7) lançar a Estratégia de Vacinação de Fronteiras. A ação é voltada para as “cidades gêmeas”, nas quais a fronteira é ultrapassada sem controle. São locais que contribuem para o aumento do risco da reintrodução de doenças imunopreveníveis no território nacional

## Fogo

Representantes dos bombeiros expressaram preocupação com os riscos para o combate a incêndios em prédios com estruturas fotovoltaicas, que usam energia solar. O alerta foi dado em carta enviada pelo Conaci (Comitê Nacional de Combate a Incêndio) ao presidente do Conselho Deliberativo da ABNT, Mario Esper.

com Guilherme Seto e Juliana Braga

## Alckmin, com COVID, participa por vídeo de evento com Lula

Lançamento de pré-candidatura será transmitido pelo YouTube a militantes

Ricardo Stuckert

Folhapress

O ex-governador de São Paulo Geraldo Alckmin (PSB) recebeu, nessa sexta (6), o diagnóstico de COVID-19. A informação foi confirmada por dois integrantes da cúpula da pré-campanha de Luiz Inácio Lula da Silva (PT).

Alckmin, que deverá ser o vice na chapa presidencial, seria um dos grandes destaques do evento de lançamento da chapa neste sábado (7), em São Paulo. A expectativa é de que cerca de 4 mil pessoas participem do ato.

A previsão inicial era de que Alckmin discursasse por cerca de 20 minutos. Em nota, assessoria de imprensa do petista afirmou que o evento será mantido e que Alckmin deverá participar por vídeo.

Aliados que estiveram com Alckmin nos últimos dias estão se submetendo a testes para verificarem se estão com a doença. Ao menos um dos interlocutores frequentes do ex-governador também teve diagnóstico positivo nessa sexta-feira e entrou em isolamento, com sintomas leves.

O entorno do pré-candidato a vice acredita que ele terá condições de entrar ao vivo pelo telão, se essa for a decisão do PT. O formato dependerá de como ele se sentir ao acordar neste sábado, já que apresenta um quadro de tosse leve. Não se descarta que a participação seja por meio de vídeo gravado.

Segundo integrantes de PT e PSB próximos de Alckmin, ele apresenta sintomas leves pelo menos desde essa quinta-feira (5). Pessebeistas dizem que ele fez teste na manhã dessa sexta (6). Na segunda (2), Alckmin participou de reunião e almoço com Lula e dirigentes petistas em um hotel de São Paulo. Na terça (3), ele esteve em ato que oficializou o apoio do Solidariedade ao ex-presidente



O ex-presidente Lula durante oficialização de Geraldo Alckmin como vice na chapa

Lula na corrida eleitoral.

Em seu discurso, Alckmin repetiu que política é esperança e que a “esperança hoje no Brasil é Lula”. “Ele que tem a liderança, a experiência, a capacidade de trabalho para retomar o caminho correto para o nosso país”, disse. Ele não acompanhou Lula em agenda nas regiões de Campinas e Sumaré na quinta (5).

## Como vai ser o lançamento

O PT (Partido dos Trabalhadores) vai realizar um evento neste sábado (7) para oficializar a pré-candidatura de Luiz Inácio Lula da Silva à Presidência da República. O ato também marca a oficialização da chapa com o ex-governador de São Paulo Geraldo Alckmin (PSB), como vice do petista.

O ato está sendo chamado de “Vamos Juntos pelo Brasil” e promete reunir políticos de diversos partidos apoiadores da chapa, incluindo PCdoB, PSB, Solidariedade, PSOL, PV e Rede, e das centrais sindicais e movimentos sociais. Artistas, empresários e representantes

da sociedade civil também devem participar.

São esperadas cerca de 4.000 pessoas a partir das 10h, no Expo Center Norte, em São Paulo. O evento não será aberto ao público, só entrará quem tiver convite, mas será transmitido pelo YouTube de Lula.

De acordo com material divulgado pelo PT, o objetivo é “reconstruir o Brasil, com desenvolvimento sustentável, emprego e salário decente, proteção social e com o povo no orçamento da União”.

## Lula

No evento, Lula deve fazer uma espécie de manifesto ao Brasil, falando em reconstrução e união nacional. O texto do manifesto abordará o cenário de dificuldade que o próximo governo enfrentará. A economia, com foco em medidas para os mais pobres, terá lugar de destaque nas falas de Lula e Alckmin.

O manifesto deve seguir a linha da “Carta ao Povo Brasileiro”, documento lançado por Lula em 2002 para acalmar o

mercado financeiro e o empresário. A ideia é tratar as falas de sábado como um pronunciamento ao país, elencando pontos de um futuro programa de governo. A chapa Lula-Alckmin será anunciada como pré-candidatura por respeito à legislação eleitoral.

Além dos sete partidos que se aliarão oficialmente: PT, PSB, PC do B, PSOL, Rede, PV e Solidariedade, representantes de outros partidos, como PSD, Avante e MDB, também foram convidados.

A comunicação do PT sugeriu que os diretórios e todas as instâncias do partido promovam eventos durante o sábado. Alguns deles já se mobilizaram.

## Em MS

Militantes e lideranças do Partido dos Trabalhadores em Mato Grosso do Sul se reúnem neste sábado na sede do PT, a partir de 9h. No local eles acompanharão por vídeo o lançamento da pré-candidatura. A sede do PT de MS fica na Rua das Garças, 2.320, no bairro Santa Fé, em Campo Grande.

## Interino

## Com viagem de Bolsonaro, Pacheco assume Presidência da República

Pedro Gontijo/Agência Senado

Agência Brasil

O presidente do Senado, Rodrigo Pacheco (PSD-MG), assumiu a Presidência da República durante o dia de ontem (6). Com as viagens do presidente da República, Jair Bolsonaro, do vice-presidente, Hamilton Mourão, e do presidente da Câmara, Arthur Lira, todas nessa sexta-feira, o comando da nação recaiu sobre o presidente do Senado, terceiro na

linha de sucessão presidencial.

“Fui comunicado pela Casa Civil, também pelo GSI [Gabinete de Segurança Institucional], a respeito da viagem do senhor presidente da República à Guiana. E aí, naturalmente, nessa linha sucessória, também com viagens internacionais do vice-presidente [da República] e do presidente da Câmara, Arthur Lira, cabe ao presidente do Senado fazê-lo. E assim será feito pela

presidência do Senado”, disse Pacheco, em rápido pronunciamento no Senado.

Segundo Pacheco, não está prevista a assinatura de nenhum ato ou medida. Será apenas, como Pacheco mesmo disse, “o cumprimento de uma obrigação constitucional”. Bolsonaro viaja para a Guiana, com previsão de retorno no mesmo dia, à noite. Mourão vai para o Uruguai e Lira viaja para os Estados Unidos.



Presidente do Senado Federal, senador Rodrigo Pacheco (PSD-MG)

## Imposto

## Alexandre de Moraes, do STF, suspende corte de IPI para produtos da Zona Franca de Manaus

O ministro Alexandre de Moraes, do STF (Supremo Tribunal Federal), suspendeu nessa sexta-feira (6) trecho de decreto do presidente Jair Bolsonaro (PL) que ampliou redução de alíquotas do IPI. A medida vale apenas para produtos que são produzidos na Zona Franca de Manaus.

A decisão atende a pedido do Solidariedade. O ato presidencial expandiu de 25% para

até 35% a redução linear do imposto sobre produtos industrializados.

Moraes determinou que o Palácio do Planalto seja comunicado com urgência da decisão e estipulou prazo de dez dias para que informações sejam enviadas ao tribunal. A Advocacia-Geral da União e a Procuradoria-Geral da República serão ouvidas na sequência.

A medida foi assinada por Bolsonaro no final do mês passado sob a justificativa de estimular a economia e reduzir preços aos consumidores.

Lançada em ano eleitoral, a iniciativa tinha o objetivo de alcançar produtos como geladeiras e máquinas de lavar, e passou a valer imediatamente.

Em nome da bancada federal amazonense, o Solidariedade alegou que a forma como

foi implementada a redução da carga tributária do IPI interfere no equilíbrio competitivo e afronta a proteção constitucional da Zona Franca.

Segundo a legenda, a perda de competitividade imposta levará à realocação de investimentos produtivos e contribuirá para o fechamento de fábricas, comprometendo a sobrevivência do modelo. (Folhapress)



## Rússia

# Putin enviará alerta “apocalíptico” ao Ocidente em desfile da vitória russa na 2ª Guerra Mundial

Voos sobre a Catedral de São Basílio ocorrerão pela primeira vez

O presidente russo, Vladimir Putin, enviará um alerta “apocalíptico” ao Ocidente quando liderar as comemorações, na segunda-feira, do 77º aniversário da vitória da União Soviética sobre a Alemanha nazista, brandindo o vasto poder de fogo da Rússia enquanto suas forças lutam na Ucrânia.

Desafiador diante do profundo isolamento ocidental desde que ordenou a invasão do país vizinho, Putin falará na Praça Vermelha diante de um desfile de soldados, tanques, foguetes e mísseis balísticos intercontinentais. Um sobrevoo sobre a Catedral de São Basílio incluirá caças supersônicos, bombardeiros estratégicos Tu-160 e, pela primeira vez desde 2010, o avião de comando Il-80 “apocalíptico”, que levaria o alto escalão da Rússia no caso de uma guerra nuclear, disse o Ministério da Defesa.

Nesse cenário, o Il-80 foi projetado para se tornar o centro de comando móvel do presidente russo. Está repleto de tecnologia, mas detalhes específicos são segredos de Estado. O líder do Kremlin, de 69 anos, comparou repetidamente a guerra na Ucrânia ao desafio que a União Soviética enfrentou quando os nazistas de Adolf Hitler invadiram em 1941. “A tentativa de apaziguar o agressor às vésperas da Grande Guerra Patriótica acabou sendo um erro que custou caro ao nosso povo”, disse Putin em 24 de fevereiro, quando anunciou o que chamou de operação militar especial na Ucrânia. “Não cometeremos tal erro uma segunda vez, não temos o direito.”

Putin descreve a guerra na Ucrânia como uma batalha para proteger os falantes de russo da perseguição pelos nazistas e para se proteger contra o que

ele chama de ameaça dos Estados Unidos à Rússia representada pela ampliação da Otan. A Ucrânia e o Ocidente descartam a alegação de fascismo como um absurdo e dizem que Putin está travando uma guerra de agressão não provocada.

A União Soviética perdeu 27 milhões de pessoas na Segunda Guerra Mundial, mais do que qualquer outro país, e Putin criticou nos últimos anos o que Moscou vê como tentativas do Ocidente de revisar a história da guerra para menosprezar a vitória soviética.

Ao lado da derrota do imperador francês Napoleão Bonaparte em 1812, a derrota da Alemanha nazista é o triunfo militar mais reverenciado pelos russos, embora ambas as invasões catastróficas pelo oeste tenham deixado a Rússia profundamente sensível sobre suas fronteiras.



Putin falará na Praça Vermelha diante de um desfile de soldados, tanques, foguetes e mísseis balísticos intercontinentais

## EUA

## Casa Branca anuncia mulher negra LGBT+ como nova porta-voz do governo

O presidente dos Estados Unidos anunciou que a antiga vice-secretária de Imprensa do governo, Karine Jean-Pierre, será a nova porta-voz da Casa Branca. Karine passa a ser a primeira mulher negra e parte da comunidade LGBTQIA+ a ocupar a posição.

O anúncio ocorreu nessa quinta-feira (5) após a confirmação da saída de Jen Psaki, que ocupa o cargo desde o início do governo de Biden. Karine passa a ocupar o cargo a partir do dia 13 de maio, segundo comunicado da Casa Branca.

No anúncio de saída do governo, Psaki celebrou a escolha de Karine para o cargo. “Ela dará voz a muitos, mas também fará muitos sonharem grande”, afirmou no Twitter.

Já o presidente Joe Biden afirmou que está orgulhoso da nomeação e que celebra a “experiência, talento e honestidade” de Karine.

### Histórico e representatividade

Karine Jean-Pierre tem 44 anos e nasceu na Martinica –



Ativista e comentarista política, Karine Jean-Pierre foi escolhida pelo presidente Joe Biden

ilha que faz parte das Pequenas Antilhas, no Caribe. Além disso, é casada com uma jornalista da CNN dos Estados Unidos, com quem tem uma filha.

Com a nomeação, Karine se torna a primeira mulher negra a ocupar o cargo de porta-voz, além disso, ela também é a primeira mulher declaradamente lésbica a as-

sumir o papel.

Graduada pela Universidade de Columbia, em Nova York, a nova porta-voz já falou muitas vezes sobre como o caminho da família – o emblemático “sonho americano” – foi decisivo para a carreira dela. “Sou tudo o que Donald Trump odeia”, disse ela em 2018, referindo-se ao ex-presidente repu-

blicano, em um vídeo para a organização MoveOn, da qual foi uma das principais figuras.

Ela também fez parte das duas campanhas presidenciais de Barack Obama, em 2008 e 2012, e participou da campanha eleitoral de Joe Biden, antes de assumir o cargo de vice-secretária de Imprensa da Casa Branca.

## União Europeia

## Europa registra recorde de apreensão de cocaína

As autoridades europeias apreendem quantidades recorde de cocaína cada vez mais pura, alerta a agência de combate às drogas do continente, que também aponta o aumento do uso de drogas sintéticas e da venda por meio de telefones celulares.

O aumento do tráfico nas redes sociais, mercados na “dark web” e os “call centers” de cocaína estão criando uma possível “uberização” do negócio de entorpecentes, afirmou a agência em um relatório de 100 páginas.

“Os desafios que enfrentamos na área das drogas continuam aumentando”, afirmou Alexis Goosdeel, diretor do Observatório Europeu das Drogas e Toxicoddependência (EMCDDA), com sede em Lisboa, Portugal.

Goosdeel completou que existem evidências de que drogas como a cocaína estão cada vez mais disponíveis, mas que as “drogas sintéticas e a produção dentro da UE adquirem cada vez mais importância”.

Em 2017 foram regis-

tradas 104.000 operações de apreensão de cocaína, com o confisco de 140,4 toneladas dessa droga. Os números representam recordes históricos na União Europeia, destaca o estudo.

A oferta de cocaína, o primeiro estimulante ilícito da Europa com 3,9 milhões de consumidores ao ano, “nunca foi tão importante como agora”. Em geral, a maconha representou 75% das drogas ilícitas apreendidas na Europa em 2017.

A cocaína, produzida a partir das folhas de coca principalmente na Bolívia e Colômbia, viaja cada vez mais para a Europa por via marítima, com escalas regulares no Caribe, norte e oeste de África, consideradas “importantes zonas de trânsito”.

“Destaque para o crescimento do tráfico de grande volume em grandes portos, por meio de contêineres”, afirmou o EMCDDA.

Bélgica (45 toneladas) e Espanha (41 toneladas) são os principais centros de entrada da droga por via marítima.

## Cuba

## Explosão em hotel no centro de Havana mata pelo menos oito pessoas

Uma forte explosão atingiu um conhecido hotel no centro de Havana nessa sexta-feira, destruindo vários andares nas laterais do prédio e matando pelo menos oito pessoas, afirmaram testemunhas e a imprensa estatal cubana.

O presidente cubano, Miguel Díaz-Canel, falando da cena do desastre em transmissão da televisão cubana, disse que a explosão no Hotel Saratoga não foi causada por uma bomba, acrescentando que um vazamento de gás parece ser a causa mais provável.

O canal estatal de televisão disse que a explosão deixou

quatro pessoas mortas e várias outras feridas.

Fotos do jornal oficial do Partido Comunista, o “Granma”, mostram imagens do prédio do hotel, de vários andares, com as paredes derubadas pela explosão.

Uma testemunha da Reuters viu fumaça e chamas vindas do edifício. Policiais e equipes de resgate correram para a cena, isolando pontos importantes e prédios na região, incluindo o edifício histórico do Capitólio. Na região, ambulâncias foram vistas chegando a um hospital na cidade antiga de Havana, cercadas por médicos, enfer-

meiras, policiais e curiosos. O hotel em estilo neoclássico foi remodelado por uma empresa britânica após a queda da União Soviética, e era considerado o local procurado por autoridades governamentais e celebridades em visita à ilha por muitos anos. Mais recentemente, o Saratoga havia perdido um pouco de seu brilho com a abertura de novos hotéis em Havana, mas mantinha suas cinco estrelas.

O hotel estava pronto para sua reabertura pós-pandêmica, que aconteceria em quatro dias, segundo sua página do Facebook.



Adalberto Roque/Getty Images

Investigações iniciais indicam que houve vazamento de gás



## Fertilizantes

## Brasil negocia compra na Jordânia, Egito e Marrocos

## Agência Brasil

Uma comitiva do Mapa (Ministério da Agricultura, Pecuária e Abastecimento) iniciou missão para Jordânia, Egito e Marrocos. O grupo se reunirá com representantes de empresas privadas e de governos desses três países para tratar sobre o fornecimento de fertilizantes e a ampliação de investimentos no Brasil. Na Jordânia, o principal tema será o fornecimento de fertilizantes à base de potássio. No Egito, o foco serão os nitrogenados, e em Marrocos, os fosfatados. O retorno da comitiva ao Brasil está previsto para o dia 14 de maio.

## Reuniões

A agenda na Jordânia, que começa neste sábado (7), prevê reuniões com diretorias de importantes empresas produtoras de potássio, como a Arab Potash Company (APC), que produz mais de 2,4 milhões de toneladas por ano, e a JPMC (Jordan Phosphate Mining Company), com capacidade de produção superior a 7 milhões de toneladas por ano. Também estão

previstas reuniões do ministro brasileiro da Agricultura, Pecuária e Abastecimento, Marcos Montes com seu homólogo da Jordânia, Khaled Musa Henefat, e com o ministro da Indústria, Comércio e Abastecimento, Youssef Al-Shamal.

Na segunda-feira (9), a delegação do Mapa chega ao Cairo, onde o ministro Marcos Montes deverá se reunir com o vice-ministro da Agricultura, Moustafa El Sayeed, e com o ministro do Abastecimento, Aly Al Moselhy. A delegação do Mapa participa do Fórum Brasil-Egito.

Também estão previstas reuniões com representantes do setor de fertilizantes e de proteína animal. A comitiva chega ao Marrocos na próxima quinta-feira (12), onde há previsão de uma reunião com o ministro da Agricultura, Mohammed Sadiki, além de uma visita à usina de Jorf Lasfar da OCP (Companhia Office Chérifien des Phosphates). A empresa estatal é atualmente a maior fornecedora de fósforo para o Brasil. Marrocos é o segundo maior produtor mundial de fertilizantes fosfatados.

## Ministério

## Saúde investiga sete casos suspeitos de hepatite misteriosa

O Brasil tem pelo menos sete casos suspeitos de hepatite de origem desconhecida sendo investigados pelo Ministério da Saúde. Segundo as informações divulgadas pela pasta na manhã de ontem (6), quatro ocorrências são do Rio de Janeiro e três do Paraná. No entanto, a Secretaria de Saúde paranaense informa que já descartou um dos casos e prossegue com a investigação de outros dois. Os pacientes são dois meninos de 8 e 12 anos.

De acordo com informações do ministério, os Cievs (Centros de Informações Estratégicas de Vigilância em Saúde), por meio da Nacional de Vigilância Hospitalar, monitora “qualquer alteração do perfil epidemiológico” e a detecção de casos suspeitos. A hepatite está entre

as doenças de notificação compulsória no Brasil, de maneira que os profissionais de saúde devem registrar todas as ocorrências e casos suspeitos. Até o dia 3 de maio, cerca de 230 casos da hepatite desconhecida já foram registrados em todo o mundo, segundo informações da OMS (Organização Mundial da Saúde). Crianças e adolescentes com 16 anos ou menos são os principais afetados.

A morte de ao menos quatro crianças é atribuída à doença – três delas ocorreram em abril, na Indonésia.

A hepatite é uma inflamação do fígado que pode ter diversas causas, desde infecções virais até consumo excessivo de álcool. A hepatite súbita e grave em crianças saudáveis é considerada incomum.

## Trilhos

## Trens maiores economizam 800 viagens no corredor ferroviário

O agronegócio tem impulsionado o novo modelo de viagens

## Marcelo Toledo

Folhapress

A implantação de trens com mais vagões no principal corredor do agronegócio no país, entre Rondonópolis (MT) e o porto de Santos, fez com que cerca de 800 viagens deixassem de ser feitas somente em 2021. O sistema de trens com 120 vagões foi implantado pela concessionária Rumo em março do ano passado, com o objetivo de reduzir custos e, ao mesmo tempo, transportar mais carga até o porto no litoral paulista. Até então, eram utilizadas somente composições com 80 vagões.

Para isso, o plano iniciado em 2018 envolveu mapeamento da tecnologia nas locomotivas, como é o carregamento em Rondonópolis, o tempo que leva para embarcar toda a carga, como seria trafegar por todas as cidades paulistas e a chegada a Santos. Um dos problemas é que a malha paulista é muito recortada. Criada principalmente entre o fim do século 19 e as primeiras décadas do século passado, ela tem curvas

irregulares e traçado que dificulta a operação de grandes composições. O percurso era o ideal para o período por buscar café nas fazendas, já que não havia outro meio de transporte de carga.

A proposta inicial da Rumo era utilizar cinco locomotivas para tracionar os 120 vagões, mas após estudos no decorrer de 2021 concluiu-se que era possível fazer a rota entre a cidade mato-grossense e Santos com quatro locomotivas. “Esse fator e mais o auxílio das tecnologias embarcadas de condução semiautônoma permitem um ciclo mais eficiente para atender as principais regiões produtoras do país”, diz a concessionária.

A medida reduziu a emissão de gases e fez, também, com que o comprimento de cada trem passasse de 1,5 quilômetro para 2,2 quilômetros. De acordo com a concessionária, se mantivesse em 2022 as operações no formato antigo, seriam necessárias mais de 40 locomotivas e 1.445 vagões para cumprir o mesmo ciclo que agora é feito com 120 vagões.

Foram realizadas no ano passado 1.585 viagens com os 120 vagões, ante as 2.377 que teriam de ocorrer para levar a mesma carga caso a rota fosse percorrida com trens menores. A redução é de 792 viagens.

Gerente-executivo de planejamento da Rumo, Thiago Alvaranga disse que a operação já trouxe “ganhos operacionais expressivos” e que a perspectiva é melhor para este ano. A fase de testes indicou que, a cada cem viagens com o trem maior, o ganho de combustível era equivalente a quatro trens.

O agronegócio tem impulsionado o novo modelo de viagens da Rumo. O Imea (Instituto Mato-Grossense de Economia Agropecuária) estima que a área plantada com soja crescerá 2,55% na próxima safra em relação à anterior, atingindo 11,13 milhões de hectares.

“A ampliação inicial está pautada pela valorização do preço da oleaginosa, demanda aquecida e o cenário de preços favoráveis dos subprodutos da soja, o que motivou alguns produtores a fazerem a conversão

de áreas de pastagens para agricultura, principalmente em regiões onde a pecuária predomina – nordeste, noroeste e norte”, diz relatório do instituto.

Dos 6,5 trens por dia, em média, que a Rumo embarca rumo a Santos, cinco saem do terminal em Rondonópolis, com 74 mil toneladas diárias. A forte demanda chegou a fazer com que, em um único dia, fossem embarcados 11 trens, 7 deles partindo de Rondonópolis. Um trem desse tamanho não é inédito no país, já que há outras ferrovias que transportam minério, por exemplo, com composições que chegam a ter 300 vagões. Em outras, porém, não é possível trafegar com mais de 40 vagões.

Isso é determinado conforme a modernidade da ferrovia e a existência ou não de trechos de serra ou raios de curvatura menores, por exemplo. A Rumo passou a operar com trens de 120 vagões no segundo semestre do ano passado também a partir dos terminais de São Simão e Rio Verde, ambos em Goiás.

## Desmatamento

## Amazônia tem recorde de desmate em abril, com mais de 1.000 km² derrubados

## Phillippe Watanabe

Folhapress

As áreas com alertas de desmatamento na Amazônia alcançaram um recorde absoluto no histórico recente do Deter, do Inpe (Instituto Nacional de Pesquisas Espaciais), para o mês de abril. Foram derrubados 1.012,5 km² de floresta.

É a primeira vez que um dos primeiros quatro meses do ano apresenta desmatamento que ultrapassa a casa de mil quilômetros quadrados.

Pode ainda haver um aumento no dado, considerando que o Inpe divulgou a taxa registrada até o dia 29 do mês passado.

O valor, mais um recorde de destruição da floresta sob o governo de Jair Bolsonaro (PL), representa um salto expressivo de 74% em relação aos alertas de desmate registrados em abril do ano passado, cerca de 580,5 km², um número que também era o recorde para o mês.

Os mais de 1.000 km² destruídos chamam a atenção pelo momento em que ocorrem. Abril ainda está dentro do período de chuvas da Amazônia, no qual, normalmente, as derrubadas são menores, exatamente pelas dificuldades impostas pelo tempo para a prática de desmate – que, no bioma, em sua maioria são ilegais.

Tamanha área derrubada não é costumeira em qualquer mês do ano, mas, histo-



Ambientalistas explicam que esta é a 1ª vez nas medições oficiais em que os alertas passam de mil km² em abril

ricamente, quando ocorre, é a partir de junho, período em que já teve início a estação seca.

Em maio do ano passado, o desmate ficou acima de 1.000 km², algo também historicamente incomum para o mês.

Os dados são provenientes do programa Deter, programa do Inpe que dispara alertas de desmatamento praticamente em tempo e que, dessa forma, tem a função de auxiliar ações de fiscalização ambiental.

O histórico da medição tem início no segundo semestre de 2015 (o monitoramento começou antes, mas mudanças tecnológicas impedem comparações diretas com os dados mais antigos da plataforma). Mesmo não sendo sua função primária a mensuração de desmate, a partir do Deter é possível ver tendências de derrubada com o passar dos meses.

E a situação que se pinta

para o desmatamento no ano já preocupa. Até o momento, três dos quatro meses de 2022 tiveram registros de alertas de desmatamento. Somente março ficou um pouco abaixo do valor máximo de derrubada anterior (que foi março de 2021).

## Ano eleitoral

Historicamente, anos eleitorais, como é o caso de 2022, possuem taxas de desmatamento maiores. O que amplia a preocupação sobre o assunto é o fato de a Amazônia estar vindo de três anos consecutivos de aumento de destruição, com valores já superando a casa de 13 mil km² de mata devastada.

Bolsonaro, desde antes de assumir a Presidência, colocasse contrário a ações de fiscalização ambiental e falava em uma suposta e nunca comprovada indústria da multa am-

biental. Ao assumir o Palácio do Planalto, o presidente começou a questionar e desautorizar operações em andamento.

O presidente e seus apoiadores, por diversas vezes, também criticaram o Inpe, instituto do próprio governo nacional que disponibiliza, com transparência ativa, taxas de desmatamento e queimadas. As falas do presidente levaram à demissão do antigo diretor do Inpe Ricardo Galvão.

A fiscalização ambiental também sofreu perdas durante o mandato do atual presidente. As multas por crimes ambientais chegaram aos menores números dos últimos 20 anos, apesar de o desmatamento ser crescente. Além disso, dados recentes mostram que o Governo Bolsonaro fiscalizou menos de 3% dos alertas de desmatamento no país desde 2019.

## SINTOMAS DA HEPATITE DE ORIGEM DESCONHECIDA

A Agência de Segurança de Saúde do Reino Unido listou os sintomas observados nas crianças com a doença:

- Febre;
- Icterícia (pele amarelada);
- Convulsões;
- Perda de consciência;
- Urina escura ou fezes claras;
- Dores nas articulações e dores musculares;
- Náuseas, vômitos ou dor abdominal;
- Perda de apetite;
- Prurido (coceira em diferentes pontos da pele sem razão aparente).

## DOURADOS/MS

## EDITAL ÚNICO DE LEILÃO

Edital Especial Associação de Poupança e Empréstimo - POUPEX

Lei Nº 9.514/97 e MP Nº 2.223/01

**TARCILIO LEITE**, Leiloeiro Oficial, inscrito na Junta Comercial do Estado de Mato Grosso do Sul, sob a matrícula JUCEMS – NR.03, devidamente autorizado pela proprietária Associação de Poupança e Empréstimo - POUPEX, CNPJ/MF nº 00.655.522/0001-21, com endereço à Av. Duque de Caxias, s/nº, SMU, Brasília/DF, CEP: 70.630-902, tendo havido inatendimento de obrigações contratuais, garantidas pela alienação fiduciária dos imóveis abaixo relacionados e consolidada a posse dos mesmos ao credor fiduciário, pelo cumprimento do art. 26 da Lei 9.514/97 e cumprindo o disposto no art. 27 da mesma lei, torna público que colocará a **Venda em Leilão Público, o seguinte bem imóvel:**

**IMÓVEL:** Um terreno determinado pelo nº 14 (quatorze) da quadra nº 29 (vinte e nove) situado no loteamento denominado, JARDIM SANTO ANDRÉ, nesta cidade, medindo a área de 360,00m²s2 (trezentos e sessenta metros quadrados) dentro das seguintes confrontações: Ao Norte 12,00mts. Com o lote nº 04, ao Sul 12,00 mts. Com a Rua das Palmeiras, ao Leste 30,00 mts. Com o lote nº 15, ao Oeste 30,00 mts. Com o lote nº 13. Matrícula feita conforme requerimento do proprietário, que fica no arquivo deste Cartório anexo planta aprovada pela Prefeitura Municipal, Transcrição anterior nº 3.744, fls. 147 do livro 3F e nº 17.458, fls. 246 do Livro 3Y, deste registro. Tudo conforme Matrícula nº 13.213, do Cartório de Registro de Imóveis da Comarca de Dourados/MS.

Anterior adquirente fiduciante (ex-mulatório): Sr. **EDUARDO JUNIOR CABULA**, brasileiro, solteiro, autônomo, CI nº 001193594 SSPMS e CPF nº 888.335.501-68. **WANDERLEYA ALCANTARA**, brasileira, divorciada, autônoma, CI nº 592960 SSPRO e CPF nº 671.501.602-04, residentes e domiciliados na Rua Palmeiras nº 1100 Apt 03 Jd St Andre em Dourados.

**Dados dos leilões:** 1º leilão em 16/05/2022, valor mínimo de venda: R\$245.000,00 (duzentos e quarenta e cinco mil reais); 2º leilão em 23/05/2022, valor mínimo de venda: R\$128.587,50 (cento e vinte e oito mil quinhentos e oitenta e sete reais e cinquenta centavos), acrescidos de atualização até a data do leilão.

**Local:** Escritório do Leiloeiro, à Rua Jaboatão, 271 - Bairro Silvia Regina - Campo Grande-MS.

**Ambos os leilões serão apenas on line (www.casadelosleiloes.com.br) realizados às 09h00min (horário local).**

**Condições do leilão:** a) o arrematante pagará no ato (A VISTA) o valor do arremate acrescido da comissão do leiloeiro (5%); b) o imóvel é vendido no estado em que se encontra, de: legalização, manutenção, conservação, e ocupação; c) cabem ao arrematante as providências e despesas de transferência de propriedade e registro em Cartório, assim como de quaisquer débitos inclusive junto à Prefeitura, Corpo de Bombeiros, Condomínio. Caso o imóvel esteja ocupado, o arrematante fica ciente que será o responsável pelas providências de desocupação do mesmo.

**Observação:** Qualquer que seja o resultado dos leilões ficará extinta a dívida decorrente da operação de alienação fiduciária com o anterior adquirente fiduciante, observando o disposto no art. 27 e parágrafos da Lei 9.514/97.

Informações com o Leiloeiro: Fones (67)3363-7000 ou (67)9.8111-1946. Home page: [www.casadelosleiloes.com.br](http://www.casadelosleiloes.com.br) ou com a N&N Assessoria e Consultoria Empresarial SS LTDA 61-3223-2205 ou 61-9.8434-4438 e com a POUPEX 61-3314-7753.

Dourados/MS, 03 de maio de 2022.  
Tarcilio Leite



## Fiscalização

# Secretarias de educação ficam inertes diante da queda na vacinação de crianças e adolescentes

Mesmo a vacinação sendo obrigatória, taxa de cobertura vacinal no Estado está abaixo dos 60%

Suelen Morales

Apesar de as escolas públicas municipais exigirem a cópia da caderneta de vacinação de crianças e adolescentes no ato da matrícula escolar, não existe uma fiscalização efetiva dos casos de alunos não vacinados, conforme preconiza o calendário nacional de vacinação e o ECA (Estatuto da Criança e do Adolescente).

Cabe ressaltar que o jornal *O Estado* divulgou, na edição de ontem (6), que o ano de 2021 registrou o pior desempenho de vacinação dos últimos seis em Mato Grosso do Sul, com a cobertura vacinal em 59,5%. Sendo que a OMS (Organização Mundial da Saúde) recomenda que o percentual esteja acima de 90%. Conforme consta na plataforma DataSus do Ministério da Saúde, no ano passado a taxa de imunização das principais vacinas, como a BCG (bacilo de Calmette Guérin), ficou em 59,9%, febre amarela em 65,5%, poliomielite em 72,5% e as demais vacinas todas não passaram de 76%.

Como a apresentação da caderneta de vacinação faz parte dos documentos obrigatórios para a matrícula de crianças e adolescentes, o jornal *O Estado* questionou as secretarias de Educação municipal e estadual. No entanto, nenhuma soube informar como é feito o controle dos alunos não vacinados, nem quantificar quantos casos precisaram ser notificados aos órgãos fiscalizadores como Conselho Tutelar, Ministério Público ou até mesmo às secretarias de Saúde.

A Semed (Secretaria Municipal de Educação) informou

que a secretária da pasta, Alelis Izabel de Oliveira, estava em viagem e por isso responderam em nota, que diz: "É obrigatória a apresentação da carteira de vacinação dos alunos, de até 18 anos, da Rede Municipal de Ensino no ato da matrícula. A carteira deve estar atualizada. No mesmo, deve constar os atestados de todas as vacinas consideradas obrigatórias de acordo com os calendários de vacinação da criança e do adolescente. Caso não a tenha em mãos, o responsável legal do aluno pode realizar a matrícula, mas em prazo determinado deve apresentar a mesma atualizada na coordenação da unidade escolar". No entanto, não se sabe o que ocorre caso o documento não seja apresentado ou esteja com as vacinas incompletas.

O mesmo ocorre na Rede Estadual de Ensino. A secretária estadual de Educação, Maria Cecília Amendola, explicou que "primeiro a gente avisa a família para providenciar. A família não providenciando a gente avisa o órgão responsável que a Secretaria de Saúde. Não temos esses dados porque esse é um documento do aluno e da escola. A escola que tem essa responsabilidade", afirmou, ressaltando ainda que, caso o documento não seja apresentado após o prazo, o caso é comunicado ao MPMS.

Por sua vez, a SES-MS (Secretaria de Estado de Saúde) destaca que é de responsabilidade da SED e das secretarias municipais o acompanhamento e a fiscalização das cadernetas de vacinação dos estudantes. "Com a chegada da pandemia, a queda na va-

cinção se intensificou sendo impulsionada por movimentos antivacinas e pela disseminação de notícias falsas relacionadas à imunização. A SES-MS ressalta que é preciso conscientização por parte da população e o engajamento de todas as instituições públicas, como educação e dos órgãos de fiscalização, como Ministério Público Estadual e Federal, no sentido de acompanhar o monitoramento da cobertura vacinal nos municípios", ponderaram.

Em nota, a Sesau ressaltou que busca manter as unidades de saúde abertas para reforçar o acesso da população às vacinas. "A campanha de vacinação contra o sarampo, que está vigente no momento, foi definida pelo Ministério da Saúde, tendo em vista a circulação do vírus no país, sendo que ele já era considerado extinto anteriormente.

Tendo este cenário em vista, em que de 10% a 15% das crianças deixam de ser vacinadas no decorrer do ano, a Sesau busca ampliar a oferta das doses, mantendo unidades de saúde abertas durante os fins de semana e feriados exclusivamente para vacinação. Neste momento há três campanhas de vacinação direcionadas ao público infantil acontecendo, contudo, as doses do calendário de rotina seguem sendo aplicadas em todas as unidades de saúde que possuem plantão nestes dias", informaram.

E reforçaram que "a redução na vacinação do calendário de rotina pode resultar na reinserção de doenças perigosas, como é o caso da poliomielite, sarampo e outras, no cenário local".



Família mantém caderneta das crianças em dia e aguarda aplicação da influenza

## Órgãos fiscalizadores agem somente mediante denúncia

O Conselho Tutelar de Campo Grande garante que, após o recebimento da denúncia de não vacinação de crianças e adolescentes, os responsáveis são notificados para que coloquem o calendário vacinal do menor em dia. "Após recebimento da denúncia de falta de vacina, o CT notifica a família para atendimento e aconselhamentos quanto à importância da vacina conforme preconiza o art 14 do ECA, parágrafo 1º, e nota técnica 02/2022 emitida pelo CNPG, dando um prazo a família para que seja regularizada a situação e apresentação do comprovante vacinal ao CT. Caso a exigência não seja atendida o fato é noticiado ao MP para as medidas cabíveis", afirmaram.

Já o Ministério Público de Mato Grosso do Sul abriu em outubro do ano passado um procedimento administrativo de acompanhamento de políticas públicas para acompanhar a continuidade das medidas para ampliação da cobertura vacinal

de crianças e adolescentes, previstas no PNI (Programa Nacional de Imunização) em Campo Grande.

A Sesau foi chamada para responder aos questionamentos do ministério, que solicitou que a secretária: "(a) apresente Relatório do desempenho da Cobertura Vacinal Infantil executado no Município de Campo Grande em 2021; b) informe e comprove se foi elaborado Plano Estratégico para divulgação e mobilização social do ano 2022, para execução da vacinação prevista no Calendário Vacinal de crianças e adolescentes; c) informe comprove sobre providências a serem adotadas a fim de sanar os "pontos frágeis" identificados pelo Coren, que aponta a necessidade de melhorias nas salas de vacinação (...)", diz trecho do despacho do procedimento no dia 24 de fevereiro deste ano.

Os autos do procedimento foram concluídos e encaminhados no dia 29 de abril deste ano à dra. Daniella Costa da

Silva, da 32ª Promotoria de Justiça de Campo Grande. O jornal *O Estado* tentou contato, porém a assessoria de imprensa do MPMS adiantou que a promotora só irá se pronunciar após a conclusão do processo.

O jornal *O Estado* questionou a médica pediatra e professora do Curso de Medicina da Uniderp Michelle Alves, que reforçou que a não vacinação pode ocasionar a volta de doenças erradicadas.

"Manter o calendário vacinal em dia, tanto de crianças e adolescentes, é de extrema importância tanto no âmbito individual quanto no âmbito de saúde coletiva. Nós temos doenças preveníveis com as vacinas, doenças com gravidade de poder chegar a morte ou a sequelas, como a meningite que pode ocasionar perda auditiva, amputação de membros etc. Então é importantíssimo para que nós não tenhamos novos surtos, aumento de internações e de mortes. A criança em especial, ela não tem o sistema imunológico desenvolvido, então ela tem de começar com as vacinas ainda bebê para ir ganhando imunidade", alertou.

Sobre o papel dos órgãos fiscalizadores do Direito, a médica diz que "é importante que tenham controle sobre a porcentagem vacinada para realizar as campanhas direcionadas e fazer a busca ativa para incentivar os que não estão sendo vacinados" considerou.



## Tabagismo

# Campo Grande tem o maior número de fumantes do Brasil

Kamila Alcântara

Há quase 70 anos o tabaco passou a ser identificado como fator de risco para várias doenças, sendo oficializado o PNCT (Programa Nacional de Controle do Tabagismo) em 1986 no Brasil. Mesmo com todo trabalho de conscientização, Campo Grande é a capital brasileira com mais fumantes no país, com 14,5% da população adulta, conforme Pesquisa Vigitel (Vigilância de Fatores de Risco e Proteção para Doenças Crônicas por Inquérito Telefônico), do Ministério da Saúde.

O estudo apontou que os homens lideram a lista com 22,2% na Capital; já as mulheres aparecem com uma porcentagem de 13%. Apesar de toda a informação e campanha sobre os malefícios do cigarro, pesquisas recentes do Laboratório Oswaldo Cruz indicam que no Brasil cerca de 11% da população é fumante. As doenças relacionadas ao fumo matam mais de 5 milhões de pessoas

Nilson Figueiredo



Sistema público de saúde oferece tratamento para quem quer deixar o vício

no mundo, segundo dados da OMS (Organização Mundial da Saúde). No Brasil, o tabagismo é responsável por cerca de 200 mil mortes por ano. A expectativa é de que uma pessoa de 30 anos, que começou a fumar aos 18 uma média de dez cigarros por dia, já gastou cerca de R\$ 19 mil com o vício nesse tempo.

Para quem deseja largar o cigarro, Campo Grande possui 23 pontos de apoio e todos são gratuitos. Segundo a Sesau (Secretaria Municipal de Saúde), o atendimento à população que deseja parar de fumar inclui

avaliação clínica, abordagem intensiva individual ou em grupo. Caso necessário, é oferecida terapia medicamentosa por meio de adesivo transdérmico e cloridrato de bupropiona, que são considerados medicamentos de primeira linha.

O tratamento consiste em sessões individuais ou em grupo, entre 10 e 15 participantes, com a duração média entre 60 e 90 minutos, coordenados por profissionais de saúde, por uma equipe de profissionais, com apenas um profissional, com duração de 12 meses.

## Educação

# Professores da rede estadual de MS possuem a melhor remuneração do país

Bárbara F. Bejarano

Mato Grosso do Sul paga o maior salário para professores da Rede Estadual de Ensino de todo o país, segundo pesquisa realizada pelo instituto Península. Que comparou a média salarial dos professores estaduais de educação de todo o Brasil, com dados disponibilizados pela Fetems (Federação dos Trabalhadores em Educação). No levantamento, Mato Grosso do Sul se destacou com um pagamento de R\$ 8.381,63 para professor graduado, com 40h/aula.

Durante e evolução da carreira, o salário pode chegar a R\$ 12.237 e atingir, com a soma adicional pelo tempo de serviço, R\$ 17.132,05. Na tabela salarial do magistério da rede estadual, já está incluído o aumento linear de 10%, concedido pelo governo. O vencimento inicial e a remuneração com as vantagens incluídas pelo tempo de serviço, para aqueles que possuem habilitação Magistério Superior, pós-graduação

e mestrado. O professor que possui mestrado em início de carreira recebe o salário de R\$ 9.219,00, que ao fim da carreira dobra de valor.

Segundo Cecília Motta, secretária de Educação do Estado, o salário no quadro dos professores é a principal conquista na profissão. Segundo a nota, ela disse: "O governo do Estado reconhece a importância e valoriza o servidor". E ainda concluiu que, para fortalecer a educação pública oferecida por MS, é essencial ter a remuneração justa.

Quando se observam os dados do piso salarial dos professores desde 2015, é possível observar que a remuneração naquele ano era de R\$ 3.994,20 por 40h. No ano seguinte, em 2016, o salário aumentou para R\$ 5.007,54. Seguindo a progressão, em 2017 o salário foi para R\$ 5.154,75. Em 2018, subiu para R\$ 6.079,17 e no ano seguinte, 2019, seguiu para R\$ 6.445,47. No ano seguinte, em 2020, o valor progrediu para R\$ 7.446,26, em 2021 já foi para R\$

7.619,66 e em 2022 o reajuste colocou o pagamento em R\$ 8.381,63.

Ainda em 2022, está previsto para que aconteça um novo reajuste em outubro, e que o salário chegue a R\$ 10.318,80, segundo a Secretaria de Educação. Além disso, o Governo do Estado vai expandir o número de candidatos aprovados, que vão participar da segunda fase do concurso para os professores efetivos na Rede Estadual de Ensino. A nova integração foi decidida na reunião de ontem (6) na Segov (Secretaria Estadual de Governo e Gestão Estratégica).

Ou seja, todos os candidatos que passaram na primeira fase vão poder participar da segunda (que vai ser prova escrita discursiva), uma vez que ampliaram o número de vagas para a segunda fase. O pedido foi da Fetems ao governo estadual. Agora, segundo as informações do presidente da Fetems, foram mais de 2 mil aprovados, com apenas 722 vagas disponíveis.



## Curtas

## Lei sobre o combate a fake news em MS

Na última sexta-feira (6), entrou em vigor a Lei nº 5.873, que institui o Dia Estadual do Combate às Notícias Falsas no calendário oficial de MS, conhecido popularmente como fake news. O objetivo desse movimento é o de estipular a realização de ações educativas com foco na conscientização sobre os efeitos das informações falsas ou criadas que circulam descontroladamente por meios digitais e internet.

## Programa anuncia conexão entre cidade de MS

O programa “Decola MS” anunciou que, a partir deste sábado (7), haverá conexão entre o aeroporto de Campo Grande e o de Corumbá, operado pela empresa Azul Linhas Aéreas. A nova abertura de conexão pretende facilitar a expedição de turistas aos destinos do Estado. A Azul vai operar desde este sábado, com a aeronave decolando da Capital às 14h50 e pousando no aeroporto de Corumbá às 15h45.

## Amambai assina contrato habitacional

O governo de Mato Grosso do Sul assinou um convênio, na manhã dessa sexta-feira (6), com a Agehab (Agência de Habitação Popular), para a construção de 25 novas unidades habitacionais no município de Amambai. O convênio assinado prevê um montante no valor total de R\$ 2.072.979,24. Sendo que R\$ 1.036.489,62 devem ser verbas do Governo do Estado e os outros R\$ 1.036.489,62, cedidos pelo município para o projeto.

## Funesp inicia processo seletivo de agente social

A Funesp (Fundação Municipal de Esporte e Lazer) começou a realizar o processo seletivo simplificado para a contratação de agente social de esporte e de lazer, nos dias 9 a 11 de maio. Publicado no Diogrande nessa sexta-feira, os profissionais que foram selecionados vão trabalhar na recomposição gradativa do programa “Movimenta Campo Grande”, realizado no Parque dos Poderes.

## PMA resgata arara-canindé com asa quebrada

A PMA (Polícia Militar Ambiental) de Campo Grande atendeu ocorrência de uma arara-canindé que estava ferida e não conseguia voar. O animal foi encontrado em uma pousada na área rural, localizada a 40 quilômetros da Capital, próximo da Rodovia MS-080. A polícia acredita que o animal possa ter sido atingido por uma pedra de estilingue. Por conta dos ferimentos a ave foi encaminhada ao Cras (Centro de Reabilitação de Animais Silvestres).

## Infraestrutura

## Corredor exclusivo para ônibus na Rui Barbosa será apenas em um trecho da via

Alta nos preços dos insumos para construção provoca paralisação dos trabalhos das próximas faixas

Rafaela Alves

As obras de revitalização e implantação do corredor do transporte público da Rua Rui Barbosa começaram em junho do ano passado e, agora, passados quase 11 meses, a via já está ganhando cara nova, entretanto o corredor exclusivo para o transporte coletivo não será em toda a sua extensão, 7 km, da UFMS (Universidade Federal de Mato Grosso do Sul) até a Avenida Rachid Neder.

Isso porque as cinco estações de pré-embraque com a faixa exclusiva para os ônibus estarão no trecho entre a Rua Quintino Bocaiuva e a Avenida Mato Grosso. Nos demais trechos, segundo o secretário de infraestrutura, Rudi Fiorese, não haverá faixa exclusiva e os pontos seguirão do lado direito da via.

“Igual o corredor da Brilhante, inaugurado recentemente, com o ônibus transitando pelo lado esquerdo e com uma faixa de uso exclusivo, será apenas nesse trecho onde ficarão espalhadas as estações de embarque e desembarque”, explicou.

Robson Stirengari, gerente do Consórcio Guaicurus, concessionária responsável pelo transporte público na Capital, garantiu que apenas esse trecho como corredor exclusivo não vai ajudar.

“Se for realmente conforme estamos sabendo e apenas em um curto trecho não vai ajudar em nada. Ajudaria se nos outros trechos da Rui Barbosa tivesse a faixa exclusiva, como acontece em outras cidades, como São Paulo”, disse.

O gerente afirmou ainda que o consórcio é favorável à implementação de faixas exclusivas em outros pontos da cidade. “Não precisa de fazer obras como essas que estão sendo feitas, dá para ter agilidade apenas com faixas de uso exclusivo dos ônibus”, assegurou.

De acordo com Rudi, as estações devem começar a ser instaladas ainda neste mês. Já o prazo para conclusão é



Fotos: Nilson Figueiredo

Serão cinco estações de pré-embarque entre a Rua Quintino Bocaiuva e a Avenida Mato Grosso

para setembro. “Acredito que em setembro a gente encerre”, declarou. O que daria o prazo inicial da prefeitura de 15 meses de obra. Além do recapeamento, estão previstos na Rui Barbosa instalação de mobiliário urbano, lâmpadas de LED, paisagismo, acessibilidade, câmeras de videomonitoramento, semaforização inteligente, wi-fi gratuito, microdrenagem e padronização de calçadas.

## Outros corredores

Anterior ao projeto da Rui Barbosa, a prefeitura começou a implementação dos corredores da Bandeirantes e da Bahia, entretanto a obra está paralisada há um bom tempo. Nas duas vias foram feitas a drenagem e o recapeamento; faltam ser instaladas as estações de pré-embarque, sete na Avenida Bandeirantes e quatro na Rua Bahia.

Conforme o secretário de Infraestrutura, a empresa desistiu da licitação em razão do preço do ferro, que subiu muito entre a assinatura do contrato e o início das obras. “Vamos abrir uma nova licitação, acredito que no máximo até o mês que vem devemos lançar. A mesma

empresa fara as 11 estações”, afirmou.

As estações das duas vias, Bandeirantes e Bahia, foram licitadas junto com as espalhadas no corredor das ruas Brilhante e Guia Lopes, primeiro a entrar em funcionamento após dois anos de obra. O corredor foi inaugurado no mês passado.

Na Bandeirantes as estações serão implantadas entre as ruas Nova Bandeirantes e Campinas; Manoel Cavalcante Proença e Hermenegildo Pereira; as ruas Sebastião Maluf e Tenente Antônio João; Caiapós e Argemiro Fialho; entre a Salgado Filho e Rua Brilhante e entre a Paissandu e 26 de Agosto.

Já na Bahia serão quatro estações de pré-embarque de ônibus, nas esquinas com as ruas da Paz; Rua Antônio Maria Coelho; Rua das Garças e Rua Amazonas.

Outro corredor que também está com as obras paralisadas é o da Avenida Marechal Deodoro. Rudi garantiu que as obras devem ser retomadas até o fim deste mês. “Ela está parada desde o começo do ano por conta de adequações no projeto na parte da fundação das estações de pré-embarque.”



O corredor do transporte coletivo ligará o Terminal Aero Rancho com o centro da cidade, passando pelo Terminal Bandeirantes. O projeto prevê a implantação de quatro estações de pré-embarque, entre as ruas Ta-

bira e Visconde de Suassuna; entre a Avenida Panambi Vera e a Rua Guaraí; entre as ruas Roney Paim Malheiros e Tenente Antônio João Ribeiro. A última estação será entre as ruas Eduardo Contar e Túlio Alves Quito.

## Habilitação



Kamila Alcântara

O Diário Oficial do Estado, de ontem (6), trouxe a lista dos 5 mil contemplados do programa CNH MS Social, que vai oferecer acesso gratuito à primeira habilitação nas categorias A, B e AB. O que chamou a atenção foi que as 1.650 vagas para Campo Grande foram preenchidas por pessoas com mais de 60 anos, sendo possível encontrar pessoas da “Geração Z” só nas listagens do interior.

Conforme explica Elijane Coelho, diretora de Educação para o Trânsito do Detran-MS

(Departamento de Trânsito de Mato Grosso do Sul), seguindo normas federais para seleção de programas sociais, os critérios utilizados para selecionar os futuros condutores foram maior idade, menor renda, maior número de integrantes da família e data e hora da inscrição.

“Foram quase 60 mil inscrições e hoje divulgamos os primeiros 5 mil selecionados. Na lista você encontra pessoas nascidas até em 2004, em outras cidades. Em Campo Grande a procura foi maior, então predominou as pessoas mais velhas, atendendo critérios federais de

## Idosos campo-grandenses foram os primeiros contemplados do programa CNH MS Social

programas sociais e do Estatuto do Idoso”, explica Elijane.

Não foi contemplado? Pode ficar tranquilo que o CNH MS Social é um programa fixo do nosso Estado, que será realizado todos os anos. “Quando vemos esse número de inscrições entendemos que é um programa importante, um anseio da população. Essas quase 60 mil pessoas não teriam condições de arcar com o processo de habilitação, por isso será um programa contínuo”, esclarece a diretora.

Já para os que encontraram o nome na lista, disponível a

partir da página 32 do Diário Oficial, ainda haverá o edital de convocação, para que as pessoas sejam atendidas por grupos. “Agora estamos na primeira experiência, é algo novo para o Detran. Estamos desenvolvendo a metodologia do programa e todo ano teremos, pelo menos, um edital. Isso vai variar de acordo com a disponibilidade orçamentária”, conclui Elijane.

Conforme divulgado pela assessoria de imprensa, neste edital as vagas foram disponibilizadas por etapas e regiões de Mato Grosso do Sul nos próximos 12 meses, sendo 1.180

vagas para categoria A, 1.000 vagas para categoria B, 2.570 vagas para categoria AB e 250 vagas para PcD.

As vagas foram separadas por município e região, sendo 1.650 para Campo Grande, 800 para Dourados e região, 300 para Naviraí e região, 300 para Três Lagoas e região, 300 para Ponta Porã e região, 250 para Paranaíba e região, 250 para municípios da região da Capital, 250 para Corumbá e Ladário, 250 para Nova Andradina e região, 250 para Aquidauana e região, 200 para Jardim e região e 200 para Coxim e região.



Impacto



Quase 60% das famílias têm dívidas acima de 90 dias

# População aumenta risco de endividamento comprando alimentos no cartão de crédito

Este é o principal motivo das dívidas de 68,8% das famílias de Campo Grande

Izabela Cavalcanti e Bela Reina

As compras de alimentos nos supermercados, feitas no cartão de crédito, têm sido uma das principais causas de endividamento das famílias campo-grandenses. Isso porque, com a alta da inflação, muitas pessoas estão buscando como alternativa o parcelamento dos alimentos, o que pode causar inadimplência, segundo a economista da Fecomércio-MS, Regiane Dedé de Oliveira.

“A preocupação em médio prazo são com as pessoas que estão parcelando hoje e podem ter dificuldades em pagar no futuro. As pessoas que estão comprando produtos de necessidade mensal por parcelamento, precisam rever essa situação. As compras de rotina não são interessantes fazer no crédito, porque se a pessoa não tiver o planejamento e controle, estoura a fatura do cartão, e vai virando uma bola de neve”, ressaltou. O que também justifica esse cenário é a Peic (Pesquisa de Endividamento e Inadimplência do Consumidor), do mês de abril. O levantamento mostra que o cartão de crédito é o principal motivo das dívidas de 68,8% das famílias de Campo Grande e 57,5%

## Tabela de preços de alimentos Campo Grande

SUPERMERCADOS PRODUTOS	PIRES	ASSAÍ	NUNES	FORT	ATACADÃO
Arroz Tipo 1 (5 kg) - Mais barato	16,99	17,90	15,99	16,49	18,99
Feijão Tipo 1 (1 kg) - Mais barato	7,85	7,49	8,49	7,49	8,49
Óleo de Soja PET 900 ml - Mais barato	9,39	8,98	9,49	8,99	8,99
Açúcar refinado União 1 kg	6,65	5,69	---	5,35	5,65
Café em pó Três Corações 500 g	19,89	15,65	17,99	15,65	17,80
Sal refinado Cisne 1 kg	4,85	2,85	5,49	---	3,29
Macarrão c/ ovos Dallis 500 g	4,69	2,99	4,29	3,49	2,75
Extrato de tomate Elefante 310 g (pote)	5,25	4,69	4,49	5,19	4,69
Farinha de trigo 1 kg - Mais barato	4,29	4,25	4,49	3,99	4,29
Ovos médios (dúzia)	8,55	8,75	8,59	6,79	7,50
Achocolatado Nescau 370 g (lata)	10,99	6,39	7,59	6,75	6,75
Leite em pó Ninho 380 g (lata)	16,90	14,87	18,98	15,25	15,49
Leite integral Italc 1 L	4,99	5,15	4,99	5,29	5,29
Margarina c/ sal Qualy 500 g	7,99	8,29	9,98	7,99	8,99
Pão francês (kg)	12,90	---	13,98	---	---
Papel Hig. Neve folha dupla (12 rolos)	22,19	20,39	19,98	20,39	21,90
Creme dental Colgate	4,95	3,85	5,98	3,79	3,90
Sabão em pó Omo caixa (1,6 kg)	20,90	20,99	22,90	20,90	20,89
Sabão em barra Ypê (5 unidades)	13,79	14,70	15,98	12,29	12,39
Sabonete Lux 90 g (unidade)	2,25	2,68	2,99	2,09	2,09
Detergente Ypê 500 ml	2,49	2,69	2,99	2,39	2,69
Esponja de aço Bombril (8 unidades)	2,75	1,99	2,99	2,19	2,09
Cebola (kg)	7,39	4,95	6,99	5,99	5,49
Batata (kg)	6,49	4,59	4,98	5,99	4,99
Tomate (kg)	6,79	4,79	8,99	5,99	5,49
Banana-nanica (kg)	5,25	3,95	5,99	5,49	4,99
Frango congelado (kg)	12,99	8,99	8,99	8,99	8,95
Coxão mole (kg)	33,95	42,90	39,95	37,90	39,90

Endereços dos supermercados:  
Fort - Av. Coronel Antonino I Assaí - Rua Av. Fábio Zahran I Atacadão - Av. Costa e Silva Nunes - Av. Três Barras I Supermercado Pires - Av. Marquês de Pombal  
Fonte: Reportagem/Jorge Oliveira

dos entrevistados possuem inadimplência acima de 90 dias.

A cozinheira Auxiliadora da Silva, de 42 anos, é um exemplo de quem faz compras de alimentação no cartão de crédito, principalmente as realizadas em grande quantidade. Ela conta que parcela até em duas vezes.

“Eu estou fazendo compras no cartão porque não tenho

dinheiro. Compras do mês eu parcelo, geralmente em duas vezes. Tem várias pessoas parcelando porque não tem dinheiro”, destacou.

Entretanto, outras pessoas preferem pagar nesta modalidade somente pela conveniência, que é o caso do aposentado Ailton de Arruda, de 74 anos. “Estou fazendo [compra] no cartão de crédito, porque para mim é mais prática

para balancear no mês”, comentou.

Já a aposentada Deolinda Carma, de 69 anos, paga tanto à vista quanto no crédito. O que influencia sua decisão é o dinheiro disponível e a praticidade.

“Eu estou fazendo compra no cartão e no dinheiro. Se eu não tenho dinheiro, eu faço no cartão, também porque é mais fácil”, pontuou.

## Com alta de alimentos, pesquisa ajuda a economizar

Diante da alta dos preços nos alimentos, a equipe de reportagem do jornal O Estado realiza pesquisa semanal, comparando 28 itens da cesta básica, em cinco supermercados, para tentar ajudar os consumidores a economizarem.

O arroz, de 5 quilos, teve variação de 18,75% e preço médio de R\$ 17,27. O item está entre R\$ 15,99 e R\$ 18,99.

O feijão carioca, de 1 quilo, está custando R\$ 7,49 no supermercado

Assaí e no Fort, e R\$ 8,49 no Nunes e Atacadão. A diferença é de 13,35%, com média de R\$ 7,96.

O óleo de soja, de 900 ml, tem o custo médio de R\$ 9,16. O produto foi encontrado por R\$ 8,98 no Assaí e R\$ 9,49 no Nunes (5,68%).

O café em pó, de 500 gramas, da marca Três Corações, variou 27,08% entre os estabelecimentos pesquisados, ficando entre R\$ 15,65 no Fort e R\$ 19,89 no Pires. O valor médio calculado é de R\$ 17,39.

### Crédito

O economista Eugênio da Silva Pavão explica que a razão da preferência pelo cartão de crédito está relacionada à perda do poder de renda da população.

Com isso, as pessoas estão recorrendo a esta modalidade de compra para conseguir sobreviver no dia a dia, em meio à inflação alta, que atinge diversas áreas, partindo dos itens básicos de moradia, como alimentação, energia, água e medicamentos.

“Com o coronavírus, reduziu-se a renda geral da população, também em conjunto com a alta da inflação. Diante disso, para continuar consumindo, as pessoas optaram por modalidade de empréstimos fáceis como por exemplo cheque especial, cartão de crédito, entre outros. Dessa forma, muitos

estão no limite de gastos e as dívidas podem aumentar em padrões muito elevados”, disparou o profissional.

### Inflação

A inflação medida pelo IPCA (Índice Nacional de Preços ao Consumidor Amplo) já acumula 11,30% em 12 meses.

Em março, conforme divulgado pelo IBGE (Instituto Brasileiro de Geografia e Estatística), Campo Grande teve a quarta maior inflação, entre 16 capitais brasileiras. A variação do mês foi de 1,73%, sendo a segunda maior para o mês desde 2014.

O grupo alimentação e bebidas ajudou no índice significativo, com aumento de 2,58%.

O acumulado nos últimos 12 meses é de 12,02%. Somente neste ano, a alta ficou em 3,44%.

# Cesta básica de Campo Grande tem a maior variação do Brasil

Bela Reina

Campo Grande teve a maior variação da cesta básica do país, com diferença de 6,52% em abril. A informação consta na Pesquisa Nacional da Cesta Básica de Alimentos, do Dieese (Departamento Intersindical de Estatística e Estudos Socioeconômicos).

Além disso, no acumulado dos 12 meses, a Capital também teve a maior variação, de 20,39%.

Entre as capitais com o maior valor da cesta básica, São Paulo está em primeiro lugar, custando R\$ 803,99; seguido por Florianópolis (R\$ 788); Porto Alegre (R\$ 780,66); Rio de Janeiro (R\$ 768,42) e Campo Grande (R\$ 761,63).

O campo-grandense precisa trabalhar 138 horas e 16 minutos para conseguir comprar uma cesta básica simples.

Para uma família de quatro pessoas, o valor da cesta é de R\$ 2.283,39. Paralelamente a isso, o percentual do salário-mínimo líquido gasto para a compra dos produtos é de 67,94%.

### Itens

Em abril, a batata foi o produto com variação mais expressiva em Campo Grande, com 39,10%. A média é de R\$ 7,08 o quilo. O tomate teve diferença positiva de 11,47%; o pão francês variou mais de 10%. Em compensação o açúcar cristal reduziu-se 3,40% e o arroz agulhinha, 2,70%. Os custos médios são de R\$ 4,26 e R\$ 4,32, respectivamente.



Valentim Mameri



Pesquisa

Valentin Manieri



Preço da gasolina tem diferença de R\$ 0,40

A gasolina comum vendida em Campo Grande teve diferença de R\$ 0,40 no preço entre os postos de combustíveis. Segundo pesquisa da ANP (Agência Nacional do Petróleo, Gás Natural e Biocombustíveis), feita entre 1 e 7 de maio, o preço mínimo encontrado foi de R\$ 6,87 e o máximo, de R\$ 7,29 (6,11%).

O preço médio calculado para a Capital ficou em R\$ 6,99.

Interior

Ainda conforme o levantamento, Nova Andradina apresentou o maior valor

do combustível, ficando entre R\$ 7,73 e R\$ 7,89. Neste caso, a diferença foi de 2,07%.

Em Corumbá foi encontrado entre R\$ 7,69 e R\$ 7,75 (0,77%). Ponta Porã, de R\$ 7,46 a R\$ 7,69 (3,08%). Em seguida está Três Lagoas, de R\$ 7,39 a R\$ 7,69 (4,06%).

No município de Coxim, os postos estão comercializando a gasolina comum por R\$ 7,39 e R\$ 7,49. Diferença de 1,35%. Por fim, em Dourados, o levantamento identificou o produto de R\$ 6,89 a R\$ 7,20 (4,50%).

Cotação

Arquivo/Agência Brasil

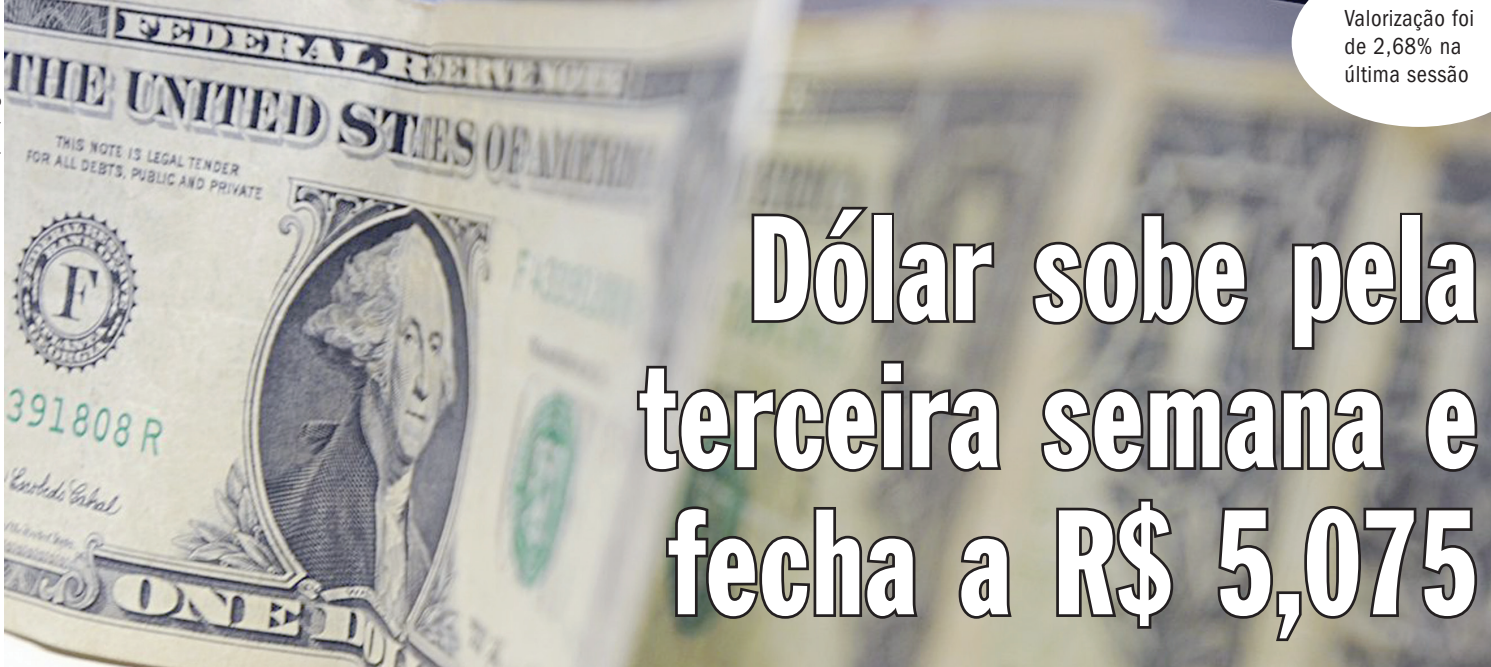

Dólar sobe pela terceira semana e fecha a R\$ 5,075

Este é o maior valor da moeda, desde 16 de março

UOL

O dólar comercial subiu 1,17% hoje e fechou cotado a R\$ 5,075 na venda, emendando a segunda alta seguida. É o maior valor do dólar em quase dois meses, desde 16 de março (R\$ 5,093). Com isso, a moeda teve o terceiro encerramento semanal em valorização, desta vez, de 2,68%.

O Ibovespa, principal ín-

dice da Bolsa de Valores brasileira (B3), terminou o dia em queda de 0,16%, aos 105.134,73 pontos, no segundo recuo seguido. É o menor nível da Bolsa em quase quatro meses, desde 11 de janeiro (103.778,98 pontos). Com a perda de 2,54% na semana, a Bolsa teve a quinta queda semanal seguida.

Petrobras

O lucro líquido de R\$ 44,56 bilhões da Petrobras (PETR4 e PETR3) no primeiro trimestre embalou os investidores, o que fez a petroleira ser uma das empresas mais negociadas nessa sexta-feira (6) na Bolsa.

A ação PETR4 fechou va-

lendo R\$ 32,96, com valorização de 2,97%, ao passo que a PETR3 ficou cotada a R\$ 35,66, subindo 3,69%. A disparada das ações ocorre mesmo após as falas do presidente Jair Bolsonaro (PL), durante transmissão ao vivo em suas redes sociais.

O presidente disse que os lucros registrados recentemente pela Petrobras "são um estupro", pois beneficiam estrangeiros e "quem paga a conta é a população brasileira". Apesar das declarações, a União é a maior beneficiada pelos lucros, pois a empresa distribuiu dividendos aos acionistas.

Dólar na semana

Nesta semana, o Fed

elevou sua taxa básica em 0,5 ponto, maior alta em mais de duas décadas. O endurecimento de sua postura no combate à inflação vem num momento delicado para a economia global, que está enfrentando, ao mesmo tempo, os efeitos da guerra na Ucrânia e lockdowns da COVID-19 na China, o que tem gerado temores de estagflação: desaceleração do crescimento sem trégua na disparada dos preços.

Isso impulsionou o índice do dólar contra uma cesta de rivais fortes para seu maior patamar desde 2002 na véspera, movimento que contaminou os mercados de câmbio de todo o mundo. (Com Reuters)

LOTERIAS

Quina (5846) 05|57|59|66|73

Lotofácil (2514) 02|03|05|06|07

08|09|12|14|15

16|18|19|21|24

Lotomania (2309) 03|07|18|24|33

34|36|46|50|54

70|71|76|82|83

87|93|95|97|98

RATEIO

Lotofácil

(Concurso nº2513) (Sorteio realizado 05/05/2022)

02|03|04|06|07 09|11|12|16|17 19|20|21|23|24

Table with 3 columns: Faixa de premiação, Número de ganhadores, Valor do prêmio (R\$). Rows include 15 acertos (2 winners, 790,992.44), 14 acertos (321 winners, 1,476.21), 13 acertos (9529 winners, 25.00), 12 acertos (108440 winners, 10.00), 11 acertos (564719 winners, 5.00).

\*Textos e números atualizados nesta tabela nãossão de responsabilidade do jornal O Estado. Confirme seus números da loteria direto no site da caixa. (Aqui não é o site oficial da caixa e pode ocorrer erros) Fonte: https://loterias.caixa.gov.br/

DIA DE SORTE

(CONCURSO Nº600) (SORTEIO REALIZADO 05/05/2022) 02|04|09|11|18|24|28

Table with 3 columns: Faixa de premiação, Número de ganhadores, Valor do prêmio (R\$). Rows include 7 acertos (0 winners, 0.00), 6 acertos (53 winners, 1,612.12), 5 acertos (1,925 winners, 20.00), 4 acertos (21,747 winners, 4.00).

MÊS DA SORTE: FEVEREIRO ESTIMATIVA PARA O PRÓXIMO CONCURSO - R\$ 800.000,00

QUINA

(CONCURSO Nº5845) (SORTEIO REALIZADO 05/05/2022) 22|51|67|69|70

Table with 3 columns: Faixa de premiação, Número de ganhadores, Valor do prêmio (R\$). Rows include Quina (2 winners, 4,632,958.32), Quadra (79 winners, 7,555.08), Terno (6,716 winners, 84.63), Dupla (154,579 winners, 3.67).

ESTIMATIVA PARA O PRÓXIMO CONCURSO - R\$ 700.000,00

DUPLA SENA

(Concurso nº2362) (Sorteio realizado 05/05/2022) 03|18|19|42|49|50 04|10|18|36|41|43

Table with 3 columns: Faixa de premiação, Número de ganhadores, Valor do prêmio (R\$). Rows include Sena (0 winners, 0.00), Quina (16 winners, 3,371.09), Quadra (943 winners, 65.36), Terno (14,100 winners, 2.18).

Table with 3 columns: Faixa de premiação, Número de ganhadores, Valor do prêmio (R\$). Rows include Sena (0 winners, 0.00), Quina (10 winners, 4,854.37), Quadra (565 winners, 109.10), Terno (11,149 winners, 2.76).

ESTIMATIVA PARA O PRÓXIMO CONCURSO - R\$ 1.600.000,00

Comércio exterior

Balança comercial tem superávit de US\$ 8,1 bilhões em abril

Rafael Vilela Agência Brasil

A balança comercial brasileira registrou superávit de US\$ 8,1 bilhões em abril, informou a Secretaria do Comércio Exterior, do Ministério da Economia, na quinta-feira (5). Os bens exportados somaram US\$ 28,9 bilhões e os bens importados, US\$ 20,7 bilhões.

Em termos de valor exportado, foi o maior já registrado para o mês de abril em toda a série histórica. Mesmo assim, o superávit ficou menor do que em abril do ano passado, quando registrou US\$ 10 bilhões.

Um dos fatores que impulsionaram o resultado no

mês passado foi o aumento de quase 20% no preço dos produtos exportados pelo país, principalmente as commodities agrícolas. Em termos de volume de produtos exportados, houve uma queda de 8% nos embarques.

No acumulado do ano até abril, as exportações totalizam US\$ 101,185 bilhões e as importações, US\$ 81,238 bilhões, com saldo positivo de US\$ 19,947 bilhões, valor 10,5% maior do que o do mesmo período do ano passado.

De janeiro a abril deste ano, a corrente de comércio (soma das exportações e importações) ficou em US\$ 182,424 bilhões, 25,5% superior ao mesmo quadrimestre de 2021.

Tânia Rego/Agência Brasil



Nas escolas

Inscrições para o projeto Controlador Jovem estão abertas na Capital

A primeira edição do projeto Controlador Jovem está com inscrições abertas até o dia 12 de maio, para 30 instituições de ensino de Campo Grande. A ação é uma proposta da Controladoria-Geral do Município em parceria com a Semed (Secretaria Municipal de Educação), que tem como objetivo despertar nos alunos da rede municipal seu lado crítico, participativo e cidadão.

As escolas, com alunos do 6º ao 9º ano do Ensino Fundamental, poderão se inscrever por meio do site https://controladorjovem.campogrande.ms.gov.br/.

O edital do projeto Controlador Jovem pode ser acessado no Diário Oficial de Campo Grande, pelo site https://diogrande.campogrande.ms.gov.br/.

Para participar do projeto, as escolas deverão formar uma equipe de trabalho, sendo: um monitor selecionado pela direção e equipe

escolar, desempenhando o papel de orientador educacional, supervisor escolar, coordenador pedagógico ou apoio pedagógico e quatro alunos, que desenvolverão a função de auditores, sendo um representante para cada ano.

Os estudantes irão avaliar e identificar situações que necessitam de adequações e/ou aperfeiçoamento em sua unidade de ensino, e assim propor possíveis soluções para a melhoria do ambiente escolar.

Premiação

Serão premiadas cinco escolas com prêmios em dinheiro (para a escola), iPad (para o monitor) e celulares (para os auditores). Também haverá um sorteio de iPad (para o professor) e bicicletas (para os alunos).

As propostas vencedoras serão divulgadas em novembro durante a cerimônia de premiação.

Cotações

Moedas

Table with 4 columns: Moeda, Compra, Venda, Var(%). Rows include Dólar Comercial, Dólar Turismo, Euro, Libra Esterlina.

Investimentos

OURO (BM&F): R\$ 308,09 IBOVESPA (SP): 105.134,73 -169,46 (0,16%)

Indicadores Agropecuários

Table with 2 columns: Produto, Preço. Rows include @Boi Gordo, @Vaca Gorda, Frango Congelado, Frango Resfriado, Suíno Carcaça Especial, Soja - Mercado Físico, Milho - Mercado Físico.

Indexadores Financeiros

Table with 4 columns: Índice, Mês, Valor, Variação. Rows include UFERSMS (CG), IPC (CG), IPC-DI (FGV), IPC (FIPE), INCC-DI (FGV), IGP-DI (FGV), IGP-M (FGV), INPC (IBGE), IPCA (IBGE), TR Mensal (Bacen), TJLP, Valor mensal (%), UAM - MS, Taxa SELIC, CUB (Sinduscon), POUPANÇA.

Previdência Social

- 1 - Salário de benefício mínimo: R\$ 1.212,00 2 - Salário de benefício máximo: R\$ 7.087,12 3 - Renda mensal vitalícia: R\$ 1.212,00 4 - Salário família por filho de até 14 anos: R\$ 56,47 para o segurado com remuneração mensal não superior a R\$ 1.655,98. 5 - Benefícios a idosos e portadores de deficiência: R\$ 1.212,00.

Atendendo ao art. 28 da Reforma da Previdência, foi publicada a Portaria Interministerial MTA/ME N°12, a qual estabeleceu as faixas de salário de contribuição e respectivos percentuais da tabela de INSS, válida a partir de 17 de janeiro de 2022, conforme abaixo:

Table with 3 columns: Salário de Contribuição (R\$), Alíquota INSS, Alíquota Efetiva. Rows include Salário até R\$ 1.212,00, de R\$ 1.212,01 até R\$ 2.427,35, de R\$ 2.427,36 até R\$ 3.641,03, de R\$ 3.641,04 até R\$ 7.087,22.

Nota: Embora a tabela apresente percentuais que variam de 7,5% a 14%, considerando o desconto progressivo, a ALÍQUOTA EFETIVA de desconto não irá ultrapassar os 11,68%.

Imposto de Renda Retido na Fonte

Table with 3 columns: Base de Cálculo Mensal (R\$), Alíquota (%), A deduzir (R\$). Rows include Até R\$ R\$ 1.903,98, De R\$ 1.903,99 a R\$ 2.826,65, De R\$ 2.826,66 a R\$ 3.751,05, De R\$ R\$ 3.751,06 a R\$ 4.664,68, Acima de R\$ R\$ 4.664,68.

1) O desconto por dependente é de R\$ 189,59.

Tempo

NO ESTADO



Table with 3 columns: Cidades, Min., Máx. Rows include Campo Grande (15°/28°), Dourados (14°/28°), Corumbá (13°/31°), Maracaju (14°/29°), Ponta Porã (13°/26°), Três Lagoas (16°/29°), Mundo Novo (15°/29°).

CAMPO GRANDE Sol o dia todo sem nuvens no céu. Noite de tempo aberto ainda sem nuvens.

Umidade relativa do ar mín.: 30% máx.: 75%

NO BRASIL

Table with 3 columns: Cidades, Min, Máx. Rows include Cuiabá (15°/33°), São Paulo (13°/22°), Brasília (16°/28°), Rio de Janeiro (17°/25°).

Fonte: climatempo.com.br



Futebol

## Presidente da CBF diz que irá ajudar clubes na criação de ligas

UOL/Folhapress

Os 40 clubes entre Série A e B se encontraram em São Paulo nesta semana para oficializarem a entrada na Libbra, a nova liga de futebol do Brasil. No entanto, apenas oito clubes (Palmeiras, Corinthians, São Paulo, Santos, Red Bull Bragantino, Flamengo, Cruzeiro e Ponte Preta) assinaram o documento que garante a entrada no grupo. A principal divergência entre as instituições é a divisão do dinheiro.

Ednaldo Rodrigues, o novo presidente da CBF, opinou sobre a criação de novas ligas e garantiu que elas chegam ao futebol brasileiro para fazer todos os envolvidos saírem ganhando. "É um mito achar que as ligas vão proteger apenas os clubes de elite do futebol brasileiro. Os pequenos também serão beneficiados. Basta ver o modelo que tem funcionado no Nordeste. Se as ligas funcionam, todo mundo sairá ganhando - sobretudo os clubes que não estão em nenhuma das quatro grandes séries, a A, B, C e D. Há espaço para ligas", afirmou em entrevista à "Veja".

O novo mandatário da entidade máxima do futebol brasileiro ressaltou que as ligas não chegam para enfraquecer a CBF, e que o órgão dará todo o apoio para a criação delas. "Os clubes estando bem, a CBF também estará bem. O poder não me deslumbra. Sou uma pessoa simples. A CBF não é a Presidência da República, não é um ministério. Aquela cadeira na qual me sento hoje é transitória", disse.

"Já falei para os dirigentes dos clubes: a CBF vai ajudar na constituição das ligas. Nos próximos meses faremos inclusive um seminário com a ajuda da Fifa para encaminhar a formação dessas entidades", acrescentou.

Brasileiro

# Atlético-MG enfrenta rival caseiro para afastar cobranças

## Galo defende invencibilidade diante do Coelho em duelo mineiro

Gazeta Press

O Atlético-MG vai enfrentar o América-MG pela quarta vez na temporada. Neste sábado (7), às 15h30 (de MS), na Arena Independência, o duelo será válido pela quinta rodada do Campeonato Brasileiro. E o fato de os times irem para o quarto duelo em menos de quatro meses, faz com que as dificuldades aumentem, mesmo com o Galo estando invicto no embate.

Pelo menos, essa é a visão do

volante Jair, que esteve presente em todos os três jogos contra o Coelho em 2022. O Galo venceu pela primeira fase do Mineiro (2 a 0) e pela quarta rodada da Copa Libertadores (2 a 1). O empate foi válido pela terceira rodada da competição continental (1 a 1).

"Quarto confronto esse ano. Uma equipe bem organizada. Nos dificulta muito por nos conhecer bem. Mas é importante a gente vencer para chegar na liderança. Brasileiro é difícil. Tem de ter regularidade", declarou.

Para Jair, o Galo não deve mudar a maneira de jogar para conquistar mais uma vitória. Na visão dele, o que o time vem fazendo vem dando certo. "A gente ainda não perdeu para eles. Ganhamos deles dois jogos e empatamos um. De diferente eu não sei o que fazer. A gente vem fazendo muitas coisas positivas. Procurando o gol a todo tempo.

Acho que não temos de fazer nada diferente", disse.

O Atlético possui 79% de aproveitamento na temporada e, dos clubes da Série A, é o que menos perdeu. Mesmo assim, o time vem sofrendo cobranças, como afirma o volante. "Futebol é assim. A gente tem 80% de aproveitamento e estamos tendo cobrança. Se tivéssemos 100% a gente teria cobrança. Mas é procurar corrigir alguns erros, que toda equipe tem. E procurar evoluir", finalizou.

Com oito pontos ganhos, o Galo é o vice-líder, com um ponto a menos que o Corinthians, que está na liderança do Campeonato Brasileiro.

### Athletico-PR terá técnico do Sub-20

Os auxiliares técnicos Bruno Lazaroni e Maurício Souza não fazem mais parte da comissão do Athletico-PR. O clube confirmou na quinta-



Volante Jair afirma necessidade do time corrigir defeitos para minimizar críticas

Pedro Souza/Atlético

-feira (5) a chegada de Carlos Pracidelli e Paulo Turra, companheiros do recém-contratado Felipão.

Diante do duelo contra o Ceará, o Furacão terá o treinador do Sub-20, Wesley Carvalho, à beira do campo. Felipe Scolari chegará ao CAT Caju apenas no dia da partida, neste sábado, e não terá tempo de treinar o elenco.

O compromisso é válido pela quinta rodada do Campeonato Brasileiro e acontecerá às 19h30, na Arena da Baixada. Enquanto o Athletico ocupa a 16ª colocação com três pontos, o Ceará aparece uma posição acima, com a mesma somatória. (Com O Tempo)

### Confira os jogos da 5ª rodada:

**Sábado (7) – Horário MS**  
15h30 – Atlético-MG x América-MG  
19h30 – Athletico-PR x Ceará

**Domingo (8)**  
10h – Flamengo x Botafogo  
15h – Palmeiras x Fluminense  
15h – Atlético-GO x Goiás  
17h – Bragantino x Corinthians  
17h – Santos x Cuiabá  
18h – Juventude x Internacional  
18h – Fortaleza x São Paulo

**Segunda (9)**  
19h – Avaí x Coritiba

América do Sul

# Brasileiros já sabem o que precisam para seguir na Libertadores

Passadas quatro das seis rodadas da fase de grupos da Copa Libertadores, os clubes brasileiros já têm em mente o que precisam fazer para alcançar seus objetivos na competição continental. Tem quem já está garantido nas oitavas de final, tem time que está quase lá e tem também quem já praticamente deu adeus ao torneio e agora concentra suas forças para a Sul-Americana.

**Veja o que os brasileiros precisam para se classificar para as oitavas:**

- Com 100% de aproveitamento, o Palmeiras já está classificado. Inclusive, o Verdão também garantiu antecipadamente a primeira colocação do Grupo A.

- Lanterna do Grupo B, com quatro pontos, o Athletico-PR precisa vencer o líder Libertad, que possui sete, e na última rodada derrotar o Caracas para se garantir nas oitavas. O Furacão também pode passar caso apenas empate o segundo jogo, mas o The Strongest deveria em-

patar com o Caracas.

- Se não quiser depender de outros resultados, o Red Bull Bragantino, que atualmente ocupa a segunda posição do Grupo C, com cinco pontos, deve vencer o líder Estudiantes e empatar com o Nacional do Uruguai.

- Liderando o Grupo D, o Atlético-MG precisa de uma vitória ou então de dois empates para se classificar às oitavas de final. No mesmo grupo, o América deve vencer seus dois jogos e torcer para que

Tolima e Independiente del Valle percam para o Atlético-MG. Ainda assim, os mineiros precisam tirar uma diferença de cinco gols de saldo para o Tolima para se classificar.

- Para não depender de outros resultados, o Corinthians, líder do Grupo E, precisa vencer o Boca Juniors, na Argentina, para se garantir nas oitavas. Porém, também se classifica caso todas as partidas da quinta e da sexta rodada terminem empatadas.

- No Grupo F, o Fortaleza

precisa vencer seus últimos dois compromissos para ir ao mata-mata. Outra possibilidade seria derrotar o Alianza Lima, o Colo-Colo perder para o River e, na última rodada, empatar com os chilenos, contanto que tenha uma diferença de saldo de gols superior em relação ao seu rival.

- Lider do Grupo H, com três pontos a mais em relação ao segundo colocado, o Flamengo precisa de apenas um empate para chegar às oitavas de final. (Gazeta Press)

Rio de Janeiro

## Cruz-Maltino tem sequência em casa para engrenar na Série B

Já são 26 rodadas que o Vasco não sabe o que é figurar no G4 de Série B do Campeonato Brasileiro, considerando o fracasso da campanha do ano passado.

Na semana passada, a equipe ficou com a faca e o queijo na mão para acabar com o jejum, pois só precisava vencer o Tombense, mas acabou acumulando mais um empate, para desespero do torcedor. Agora, porém, o Cruz-Maltino tem uma chance de ouro para, enfim, engrenar na competição, já que dos próximos cinco jogos, quatro serão em São Januário.

O primeiro compromisso é hoje (7), diante do CSA, às 18h (de MS), quando o time entrará pressionado em campo, principalmente o técnico Zé Ricardo, bastante criticado externa e internamente.

Em seguida, um novo duelo em casa, desta vez com uma parada dura, o até então líder Bahia. Na sequência, visita o Guarani, em Campinas (SP), e volta ao Rio de Janeiro para receber Brusque e o clássico com o Grêmio, ambos novamente em seus domínios.

Um dos líderes da equipe, Nenê acredita que os traumas



Daniel Ramalho/Vasco.com.br

Para Nenê, traumas de campanhas anteriores elevam tom de cobranças dos torcedores

no torcedor pela sequência de fracassos ao longo dos últimos anos têm criado um clima de pressão. Embora não os culpe, o meia acredita que isso tem abalado psicologicamente o elenco.

"Existe toda essa pressão que vem do ano passado. Sinto que, às vezes, mentalmente, o time peca por isso, misturando a pressão e o entendimento do jogo. Isso afeta. Não culpo o torcedor, que está sofrendo há muitos anos e sofreu muito no ano passado. Mas acaba

afetando, é algo que não é conosco. Estamos falando que não entramos no G4 há 40 rodadas [26 rodadas]. Como, se o campeonato começou nesse ano e tem cinco rodadas? O que aconteceu no ano passado, acabou", declarou.

Até o momento, o Vasco fez apenas dois jogos em São Januário na Série B. O empate com o Vila Nova em 1 a 1, na estreia, e a vitória por 1 a 0 sobre a Ponte Preta, único resultado positivo da equipe até agora na competição. (Do UOL)

AUTORIZADA

# SANTANA ELETRO

Rua Alexandre Fleming, 275 - Vila Bandeirante - Campo Grande/MS

Engenharia • Câmeras de Segurança • PABX

REDES: Elétrica, Computadores e Telefônica

☎ 3047-8000    📞 99283-2992

SOLUÇÕES INTELBRAS

TELEFONIA  
PABX

SEGURANÇA  
ELETRÔNICA

NOBREAKS E  
BATERIAS

EQUIPAMENTOS DE SEGURANÇA, TELEFONIA, INTERNET E ENERGIA



Veja na **TV** [ As 15h10, NBB: Minas x Unifacisa, na TV Cultura



Daniel Vieira/Unifacisa

**8h**  
Futebol  
**Campeonato Espanhol: Mallorca x Granada** – Star+  
Basquete  
**Campeonato Brasileiro Masculino: terceiro lugar** – BandSports e NSports

**8h30**  
Futebol  
**Italiano Feminino: Juventus x Sassuolo** – ESPN2

**9h**  
Futebol Italiano:  
**Torino x Napoli** – Star+  
Futsal  
**LNF: Praia Clube x Sorocaba** – NSports  
**LNF: Minas x Foz Cataratas** – NSports

**9h30**  
Futebol  
**Campeonato Alemão: Hoffenheim x Bayer Leverkusen** – Onefootball  
**Campeonato Alemão: Greuther Furth x Borussia Dortmund** – Onefootball  
**Campeonato Alemão: Freiburg x Union Berlin** – Onefootball  
**Campeonato Alemão: Colônia x Wolfsburg** – Onefootball

**10h**  
Futebol  
**Campeonato Inglês: Chelsea x Wolverhampton** – Star+  
**Campeonato Inglês: Brentford x Southampton** – Star+  
**Campeonato Inglês: Burnley x Aston Villa** – ESPN  
**Campeonato Inglês: Crystal Palace x Aston Villa** – Star+  
Basquete  
**LBF: LSB x Sport** – NSports  
Brasileiro de Basquete  
**Masculino: final** – BandSports e NSports  
Tênis  
**ATP 1000 de Miami: semifinal** – ESPN3  
**ATP Challenger: semifinais** – SporTV3  
Futebol  
**Campeonato Espanhol: Athletic Bilbao x Valência** – ESPN4

**12h**  
Futebol  
**Campeonato Italiano: Sassuolo x Udinese** – Star+

**12h30**  
Futebol  
**Campeonato Inglês: Brighton x Manchester United** – ESPN  
**Campeonato Espanhol: Cádiz x Elche** – Star+  
**Campeonato Alemão: Hertha Berlin x Mainz 05** – Onefootball  
**Campeonato Espanhol: Celta x Alavés** – Star+  
Rúgbi  
**Campeonato Europeu de Clubes: Leicester Tigers x Leinster** – ESPN2

Tênis  
**WTA 1000 de Miami: final** – ESPN3

**13h**  
Futebol  
**Campeonato Português:**

**Benfica x Porto** – ESPN4  
Fórmula 1  
**GP de Miami (treino livre 3)** – BandSports  
**14h45**  
Futebol  
**Campeonato Inglês: Liverpool x Tottenham** – ESPN  
**Campeonato Italiano: Lazio x Sampdoria** – Star+  
**Campeonato Espanhol: Betis x Barcelona** – Star+  
**Copa da França: Nice x Nantes (final)** – ESPN4

**15h**  
Tênis – **ATP 1000 de Miami: semifinal** – ESPN3

**15h30**  
Futebol  
**Campeonato Brasileiro: Atlético-MG x América-MG** – Premiere  
**Campeonato Brasileiro Série B: Operário x Criciúma** – SporTV e Premiere  
Fórmula 1  
**GP de Miami (prova classificatória)** – Band e BandSports

**15h30**  
NBA  
**Milwaukee Bucks x Boston Celtics** – ESPN2

**16h**  
Tênis de Mesa  
**Desafio Internacional** – SporTV2

**17h15**  
MMA  
**UFC 274: Charles do Bronx x Justin Gaethje (card principal)** – Combate

**18h**  
Futebol  
**Brasileiro Série B: Novorizontino x Ituano** – SporTV e Premiere  
**Brasileiro Série B: Vasco x CSA** – Premiere  
Basquete  
**WNBA: New York Liberty x Connecticut Sun** – ESPN2  
Futsal  
**Liga Feminina de Futsal: São José x Londrina** – BandSports e NSports  
**LNF: Atlântico x Joinville** – NSports  
Vôlei feminino  
**Sul-Americano de Clubes de Vôlei Feminino: Praia Clube x Regatas Lima** – YouTube

**19h30**  
Futebol  
**Brasileiro: Athletico-PR x Ceará** – Furacão Play e Twitch

**20h**  
Vôlei feminino  
**Sul-Americano de Clubes de Vôlei Feminino: Minas x Sesi Bauru** – YouTube

**20h30**  
NBA  
**Golden State Warriors x Memphis Grizzlies** – ESPN2

Fonte: Esporteemia.com

**Série D**

Equipe recebe o Grêmio Anápolis neste domingo; estreia em casa teve menos de 300 pagantes

Luciano Shakihama

O Costa Rica recebe o Grêmio Anápolis-GO nesse domingo (8), às 15h, no Estádio Laertão, pela quarta rodada do Brasileiro da Série D. O único time de Mato Grosso do Sul ainda em atividade no futebol nacional nesta temporada começa o fim de semana até com chances de assumir a liderança do Grupo 5.

Com duas vitórias seguidas, a expectativa é a de que a equipe tenha um público maior em sua segunda partida em casa pela quarta divisão. Na estreia como mandante, menos de 300 torcedores pagantes assistiram à vitória da Cobra do Norte diante do Açaó-MT, por 2 a 0. “O torcedor vai no momento em que as coisas estão andando e nos momentos mais difíceis. A gente representa a cidade. Quem acompanha o nosso dia a dia, [vê] que é um trabalho árduo, forte, profissional. Nem sempre a gente vai ganhar, vai perder, vai empatar. Falta um pouquinho dessa visão ao torcedor”, disse o técnico Edson Jr., à reportagem, na quinta-feira (5).

“Claro que ele é emoção, não é razão, a gente entende muito bem isso, mas se eu fosse torcedor do Costa Rica eu iria apoiar todo o tempo”, disse o treinador em entrevista feita por telefone. Um ponto que pode ter deixado o torcedor do Crec desconfiado foi a perda do título sul-mato-grossense, em que era franco favorito. O clube trocou de comando técnico no hexagonal final ao demitir Ito Roque para a chegada do treinador gaúcho.

“A gente veio de uma se-



Técnico Edson Júnior durante treino do Crec na quinta-feira

Costa Rica Esporte Clube

**Após duas vitórias, Costa Rica espera mais torcida em seu estádio**

**Classificação embolada**

quência de jogos quarta e domingo desgastante que nos atrapalhou principalmente na briga pelo bicampeonato estadual. Mas não posso falar pelo torcedor, vou falar por nós. A gente vai continuar trabalhando, acreditando, pensando no primeiro objetivo, que é classificar entre os dois melhores do grupo e aí, crescer no mata-mata”, argumenta o técnico de 46 anos, com passagens principalmente por equipes menores do futebol goiano.

**Tempo de ajustes**

Edson Jr. espera que uma sequência positiva de resultados motive a cidade do interior a prestigiar o elenco. “A gente agora vai ter jogos só nos fins de semana, vamos ter semanas de treinamento completos. Esta foi a minha primeira semana ‘cheia’ [de treinos] como comandante do Costa Rica. A gente acredita que vai evoluir muito com isso. E esperar que a gente consiga os resultados e, claro, que o nosso torcedor esteja conosco sempre”, completou o técnico.

Sobre o time que vai a campo amanhã, a escalação será definida neste sábado, após o último treino para a partida contra o Grêmio Anápolis. “É claro que a gente tem uma ideia de jogo, de equipe, mas somente no sábado [hoje] que a gente vai definir”, disse. Na última partida, vitória por 2 a 1 em Iporá (GO), o time que entrou em campo teve Rodolfo, Michael Quintanilha, Diego Bispo, Douglas Guedes e Nestor; Leandro Bulhões (João Victor), Edson e Igor Vilela (Ian); Ikson, Firmino

(Tiziu) e Bruninho (Jorginho). O Grupo 5 tem na liderança Brasiense-DF e Ceilândia-DF, com sete pontos, Crec, com seis, e Grêmio Anápolis, Anápolis e Operário-MT, com quatro. Na sétima e penúltima posição vêm o Iporá, com um, e o Açaó-MT, sem ponto ganho. Os quatro primeiros avançam para a segunda fase.

Os demais jogos desta rodada são: Ceilândia-DF x Açaó, às 14h30 (de MS); Operário x Brasiense, às 15h; e Anápolis x Iporá, às 15h.

Questionado sobre se já considera o confronto de hoje como duelo direto por uma das quatro vagas – o Costa Rica é o terceiro colocado com seis pontos, dois a mais que o adversário deste fim de semana –, Edson Jr. projeta mais à frente a disputa para valer pela classificação. “Os clubes estão se reforçando, assim

como nós, acho que vai afunilar mesmo lá pela sétima rodada, na hora de fechar o primeiro turno”, fala o treinador. “É um jogo importante para manter o Costa Rica entre os quatro melhores, dentro do G4, mas acredito que vai afunilar e vai começar a decidir as vagas depois que fechar o primeiro turno”, reitera.

**MMA**

**‘Do Bronx’ comemora status de favorito para luta desta noite**

Demorou, mas, finalmente, Charles Oliveira deixou o status de “zebra” para suas lutas no UFC no passado. Para a edição de número 274, que acontece neste sábado (7), a partir das 17h15 (de MS), no Arizona (EUA), “Do Bronx” é apontado como favorito pelas casas de apostas para o embate contra Justin Gaethje. Como não poderia ser diferente, o campeão do peso-leve (70 kg) da companhia comemorou a mudança de patamar na carreira.

Em entrevista exclusiva à reportagem da Ag. Fight, Charles não escondeu a felicidade com sua atual posição e explicou que ela foi fruto de um árduo trabalho no esporte. Mas se engana quem pensa que o campeão do UFC vai subestimar Gaethje pelo fato de ser o favorito para o duelo. Como sofreu para chegar ao topo do peso-leve e também para mudar a opinião de parte da comunidade do MMA ao seu respeito, Do Bronx garante que seu foco para a batalha é o mesmo de sempre e tranquiliza seus fãs ao assegurar que não vai cair na armadilha da fama, justamente agora que

possui o tão desejado cinturão. “Feliz com isso de ser reconhecido pelas casas de apostas. Mas, para mim, não faz tanta diferença. Eu gostava quando era o azarão, porque todo mundo ganhava dinheiro com isso. Quem apostava em mim, os verdadeiros que acreditavam em mim ganhavam dinheiro. Mas feliz pelo fato de hoje ser reconhecido como favorito, fico grato com isso. Demorou, mas faz parte. Deus não agradou a todo mundo, por que o Charles ia agradar? Faz parte, temos de subir um degrau de cada vez e fiz isso. Subi sem pisar em ninguém, com calma, com cautela. Perdi, reconheci meus erros e dei a volta por cima. Sou escolhido desde que nasci. Quem não acredita, não faz diferença nenhuma para mim. Deus me escolheu para fazer história”, declarou o campeão do UFC.

**Melhor fase da carreira**

Charles Oliveira, de 32 anos, vive sua melhor fase no MMA. Conhecido no esporte pelo jiu-jítsu de alto nível, o brasileiro mostrou que sua trocação também representa uma ameaça aos oponentes.



UFC Brasil

Brasileiro Charles Oliveira festeja mudança de patamar em sua carreira

Atualmente, Do Bronx é o campeão do peso-leve do UFC, é dono da quinta posição no ranking peso-por-peso da companhia e possui dez triunfos seguidos, sendo seis por finalização e três por nocaute. Além disso, o paulista é o recordista de finalizações na história da

empresa (15 vezes), é o maior colecionador de bônus (18) e o lutador que mais venceu pela via rápida (18). Seu cartel profissional é composto por 32 vitórias, sendo 29 pela via rápida, oito derrotas e um “no contest” (luta sem resultado). (Ag. Fight)



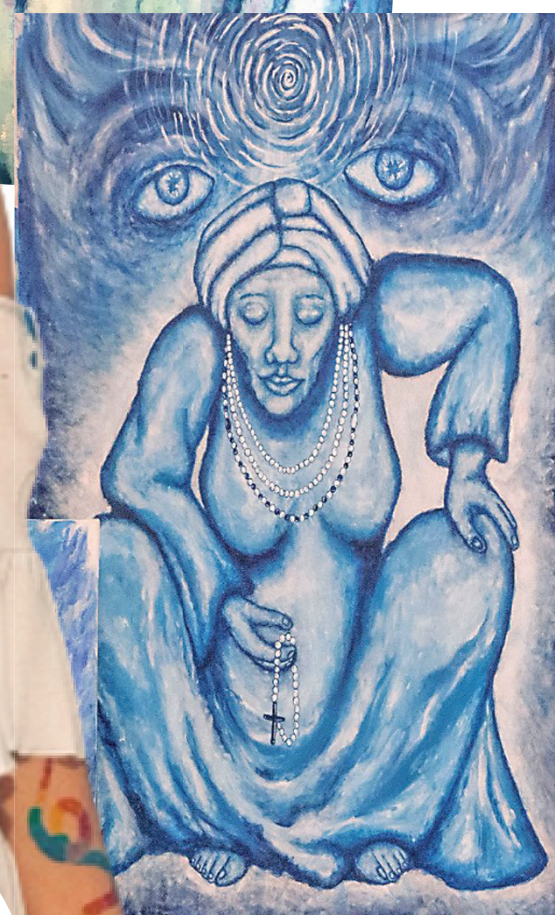

# Arte como ofício

Gerações distintas de artistas visuais mostram as particularidades de sua expressão artística

Méiri Oliveira

Anualmente, no Brasil, no dia 8 de maio, é comemorado o Dia do Artista Visual, ainda chamado por muitos de artista plástico. A data faz alusão ao nascimento de José Ferraz de Almeida Júnior, um dos maiores e mais importantes artistas plásticos brasileiros do século 19, responsável por introduzir a temática regionalista na pintura, com elementos que, à época, eram inéditos na produção acadêmica brasileira.

As artes plásticas surgiram na Pré-História, e, em suas peças, até hoje é notável a necessidade da expressão artística já naquela época.

Para quem se interessa em se tornar um profissional das belas-artes, como também são chamadas as artes visuais, é necessário cursar a graduação de Artes Visuais, oferecida em várias universidades do Brasil, e que se divide em três linguagens: música, teatro e artes visuais. Possui duração de quatro anos e são estudadas disciplinas como fotografia, cinema, pintura, cerâmica, desenho e programação visual. Entretanto, há artistas que são “naturais”, digamos assim. Mato Grosso do Sul possui grandes nomes nas artes visuais e para celebrar ao Dia do Artista Visual, o jornal *O Estado* conversou com duas artistas que trabalham em diferentes segmentos.

**Herança familiar**

A artista Rosenir Batista. Indígena da Aldeia Cachoeririnha, de Miranda-MS, iniciou-se na arte ainda na infância, como ceramista, com a mãe e a avó e, posteriormente, já adulta, passou sua arte e seu conhecimento para as filhas, noras e netas, e atualmente vive de seu trabalho.

As peças de cerâmica terena produzidas por Rosenir são vendidas na Casa do Artesão, na Capital, bem como em feiras nacionais e estabelecimentos de todo o Brasil. “Antes de tudo isso, a peça cerâmica terena não era reconhecida, mas hoje em dia está sendo reconhecida, porque eu estou vendendo bem, muito melhor do que quando comecei.”

Para Rosenir, o trabalho dos artistas indígenas vem sendo bem reconhecido, assim como o de artistas não indígenas. Com isso, para este ano, a artesã espera continuar participando de feiras e eventos nacionais, de forma a divulgar ainda mais seu trabalho como artista visual indígena.

**Espiritualidade aflorada**

A jovem artista visual Kim Matos conta que sua trajetória começa com a própria identificação e compreensão de si mesma. “Quando eu fui identificada socialmente, corpo feminino que cresceu em periferia, lida com mulher e depois como LGBT, filha de uma mulher pantaneira, mãe solteira que criou três filhos, foi a partir dessas identificações que foram trazidas para dentro da minha vida, que percebi que reverberaram dentro da minha cabeça por muito tempo e às vezes desenvolvendo algumas angústias também. Foi tentando resolver essas angústias dentro de mim que eu peguei essas identificações e trouxe para um olhar com mais afeto, mais carinho.”

A trajetória de Kim com a arte nasce aos 4 anos de idade, de acordo com o que relata. “Quando eu fui levada a uma visitação com a escola para conhecer o Museu da Lídia Baís (ela foi a primeira artista que eu conheci na minha vida, que me lembro de registro), isso

marcou minha memória. Eu fiquei encantada pelo trabalho dela. Eu era muito criança e pensei: ‘Meu Deus, quem era aquela mulher?!’, relembra a artista. “Dentro do espiritual eu encontrei sensibilidade, encontrei caminhos para lidar com essa sensibilidade para lidar com o caos social, buscando realmente essa jornada do autoconehecimento, do aprimoramento.” A artista conta que esse processo envolveu, entre outras coisas, a leitura de obras como “Bhagavad Gita” e “O Caminho do Artista”.

**‘Arte Interior’**

Kim Matos desenvolve um projeto chamado “Arte Interior”, que é itinerante e cujas obras advêm de sua própria interiorização para encontrar a criatividade e esse local sensível, a fim de sentir e existir no mundo, levando em conta, inclusive, a própria ancestralidade. Com isso, o desenvolvimento do projeto inclui passagem por cidades do interior do Estado, a fim de ter contato e conhecer a cultura de cada recôndito sul-mato-grossense, e já passou por Coxim e Guia Lopes por enquanto.

Ainda para 2022 será realizada uma exposição organizada pela Sector, e Kim será uma das artistas selecionadas para expor. Além disso, a artista também pretende criar propostas de exposições para outros espaços e, para 2023, a abertura de um espaço artístico místico, ainda em fase de concepção.

O trabalho de Rosenir Batista pode ser encontrado na Casa do Artesão, e o trabalho de Kim Matos pode ser conferido por meio das redes sociais. No Instagram, ela pode ser encontrada como @kiimmatos e no YouTube, por meio do link: <https://www.youtube.com/channel/UCRZkD8etadvKyPWpA6nrqaQ/>.

**Pluralidade**

A arte espiritualizada de Kim Matos (acima) e o artesanato étnico de Rosenir Batista (abaixo) são trabalhos de rara beleza da arte de Mato Grosso do Sul







Dupla aposta em faixa romântica em seu primeiro lançamento do ano

Música

## Jorge & Mateus lançam single e clipe da inédita "Todo Seu"

Para a alegria dos fãs de uma das maiores duplas sertanejas do Brasil, Jorge & Mateus apresentam o novo single "Todo Seu". A faixa inédita, que sai pela Som Livre, conta com pegada romântica e já está disponível em todas as plataformas de áudio, ouça por meio do link: [https://somlivre.lnk.to/todo\\_seu](https://somlivre.lnk.to/todo_seu). Além de ser o primeiro lançamento da dupla em 2022, "Todo Seu" é também o primeiro single do próximo álbum dos sertanejos e chega com um clipe no canal oficial de Jorge & Mateus no YouTube, por meio do link: <https://www.youtube.com/watch?v=lyHNzNMSZyw>

Com trechos como "Eu não chamo mais o meu amor de meu / Porque ele é todo seu, é todo seu / E nada meu, é todo seu / Avisa o próximo que não tem próximo depois de eu", a canção funciona como uma verdadeira declaração de amor, daquelas que têm tudo para embalar os casais apaixonados que são fãs do gênero musical.

"Todo Seu" é uma declaração de amor em forma de música. Romântica, ritmo envolvente, tem um embalo que é a nossa cara", dizem os sertanejos.

O lançamento de "Todo Seu" faz parte do novo projeto audiovisual de Jorge & Mateus – gravado na casa de shows Vila JK, em São Paulo –, e promete ser mais um hit na carreira da dupla. A previsão de lançamento do álbum é para este ano pela Som Livre.

Sobre Jorge & Mateus

Jorge & Mateus é uma dupla de cantores de sertanejo que faz parte do ce-

nário musical desde 2005, quando por meio de amigos em comum se conheceram e começaram a se apresentar em bares e eventos em Goiás. Dois anos depois, a dupla lançou seu primeiro trabalho e desde então não parou mais. E se tornou uma das duplas mais ouvidas nas plataformas digitais e está entre as mais escutadas nas rádios brasileiras.

O ano de 2010 foi o marco da consolidação da carreira de Jorge & Mateus com o terceiro álbum intitulado "Ao Vivo Sem Cortes", com um total de 20 faixas. Nesse momento a dupla fez uma pequena turnê fora do país e ao fim do ano lançou seu quarto álbum "Aí Já Era", se aproximando do pop. Foi em 2015 que a dupla recebeu uma indicação ao prêmio Grammy Latino na categoria de Melhor Álbum de Música Sertaneja com "Os Anjos Cantam". Em 2016, após completaram dez anos de carreira, conquistaram o topo das plataformas de música.

Não foi diferente com "Terra Sem CEP" (2018), que com apenas três dias de lançamento emplacou todas as 14 faixas no Top 100 dos principais serviços de streaming (Spotify, Deezer e Apple Music). Em 2019, lançaram hits como "Tijolão" e a romântica "Cheirosa". Em 2020 apresentaram o EP "T.E.P." (Tudo Em Paz) com 3 faixas inéditas: "Ranking", "Instantes" e "Tela Preta", além do single de destaque "Lance Individual". O nono álbum da dupla, o projeto audiovisual "Tudo em Paz" gravado em Pirenópolis, chegou em 2021, com 15 faixas.

Celebridades

## Will Smith faz terapia após tapa em Chris Rock

O ator Will Smith começou a fazer terapia após protagonizar o episódio que marcou a cerimônia do Oscar 2022, o famoso tapa que ele deu na cara de Chris Rock, que havia feito uma piada com sua mulher, Jada Pinkett Smith. A informação foi dada por uma fonte anônima ao portal de notícias Entertainment Tonight nessa quinta-feira.

Apesar de a reportagem do portal ter procurado representantes do ator em busca de comentários, não houve um pronunciamento até a publicação desta nota.

A notícia chega cerca de duas semanas após Smith ter aparecido em público na Índia pela primeira vez desde o incidente, que rendeu a ele uma suspensão de dez anos nas cerimônias de premiação do Oscar.

Em abril, depois de se reunir para discutir o ocorrido, a cúpula da Academia de Artes e Ciências Cinematográficas de Hollywood decidiu banir o ator, de modo que ele ainda poderá concorrer ao prêmio no futuro, mas, caso vença, não poderá festejar presencialmente.

Chris Rock, em contrapartida, lida com o ocorrido de outro modo. Nessa terça-feira, o comediante estava presente num show do colega Dave Chappelle em Los Angeles quando este foi agredido por um homem da plateia. "Aquele era o Will Smith?", Rock perguntou subindo ao palco após a confusão.

A agressão ocorreu durante a 94ª edição do Oscar no em março, após uma piada feita por Chris Rock. (Folhapress)

Agendão

# Fim de semana tem Fenasul e feira na Praça da Bolívia

## Semana da Cavalaria leva Banda do CMO e exposição de carros de combate a shopping

Marcelo Rezende

Não faltam opções para toda a família neste fim de semana. De show com Black Alien, stand-up com Kedny Silva à Fenasul e show especial em alusão ao Dia das Mães, tem opção para todo gosto. Para quem não quer gastar dinheiro, muitas opções são gratuitas e divertidas, como a Semana da Cavalaria, com apresentação da Banda do Comando Militar do Oeste e exposição militar de carros de combate, o 6º aniversário do Kombi Clube MS e a tradicional Feira Cultural da Praça da Bolívia.

Sábado

Fenasul

Com atrações para toda família, a feira está de volta com artesanato, gastronomia, apresentações culturais e cultura gaúcha. Começa a partir das 13h, no Círculo Militar - Afonso Pena, 170, Amambaí. O ingresso custa R\$ 10,00.

Semana da Cavalaria

Hoje tem apresentação gratuita da Banda do Comando Militar do Oeste em alusão à Semana da Cavalaria, às 15h. Durante todo o dia haverá exposição militar de carros de combate na praça central de eventos do Shopping Bosque dos Ipês. O Sesc no Bosque também tem música hoje, com Igor Canazilles, das 12h às 14h, na praça de alimentação do Shopping Bosque dos Ipês.

Xadrez Capivara

Das 14 às 19h acontece o Xadrez Capivara, com monitores e materiais para realizar o jogo, reunindo entusiastas do Xadrez e pessoas que queiram aprender a jogá-lo, de forma gratuita, na praça Central de Eventos do Shopping Bosque dos Ipês.

Reality

## Verônica, da tribo Sol, é a segunda eliminada do 'No Limite' da Rede Globo

Folhapress

A tribo Sol levou a pior na Prova da Imunidade que define qual grupo terá de escolher um integrante para ser eliminado por votação. Verônica foi a segunda eliminada desta temporada do "No Limite" (Globo), no episódio de quinta-feira (5).

Os integrantes da tribo Sol venceram a Prova do Privilégio. Eles tiveram mais agilidade para correr e montar um quebra-cabeça, garantindo alimentação e fogo. Mas a equipe Lua montou a melhor estratégia e garantiu a vitória na Prova da Imunidade, que exigia força e agilidade. Eles comemoram gritando: "A lua voltou, voltou".



Apresentações de dança e cultura gaúcha estão presentes na 15ª edição da Fenasul na Capital

Black Alien

Para os fãs de rap e do cantor Black Alien hoje tem show do Black Alien. Ingressos à venda pelo Sympla. Começa às 22h no Rota Acústica, que fica na Rua Desembargador Leão Neto do Carmo, em frente da Uniderp Agrárias.

Sesc Cultura

O Sesc Cultura oferece uma oficina divertida para a criança, que vai aprender a produzir uma máscara personalizada em 3D para interpretar personagens imaginários. A atividade começa às 15h, na Sala de Artes Visuais, e é preciso que a criança tenha pelo menos 5 anos de idade e esteja acompanhada do responsável. A participação é gratuita, basta levar os seguintes materiais: 1 pincel largo, 1 pincel fino e fita crepe.

6º aniversário Kombi Clube MS

O evento vai reunir os apaixonados por Kombi e uma variedade de veículos de colecionadores. Vai rolar espetáculo circense e show de Miguel Costa e Osni Viana, das 10h às 22h. A entrada é gratuita e acontece no Horto Florestal.

Expo Maturidade

A Expo Maturidade reúne atividades culturais, palestras, oficinas, concursos e troca de conhecimento entre gerações, começa às 14h e a entrada é gratuita. O evento acontece no estacionamento da Feira Central.

Domingo

Praça da Bolívia Feira Cultural

O segundo domingo do mês é dia de festa na tradicional Praça da Bolívia com comidas típicas, artes, apresentações culturais e artesanatos. Tudo ao ar livre e com entrada gratuita, das 9h às 14h, na Rua Barão da Torre, no Coopahafé.

Divina comedy com Kedny Silva

Humor leve e sem ofensas, com temáticas profundas e delicadas transmitidas numa linguagem inteligente. É assim que vai ser o stand-up do humorista Kedny Silva, que chega a Campo Grande neste domingo às 19h, na Divina Choperia, que fica Rua 7 de Setembro, 2.397.

Domingo na 14

Tem de contação de historinha a teatro e show especial de Dia das Mães no centro de Campo Grande. As ações se concentram no cruzamento com a Rua Barão do Rio Branco. Às 17h haverá contação da historinha "A Menina Balão", com Kelly Guavira. Em seguida, às 18h, apresentação do espetáculo de teatro "Chapeuzinho Vermelho", com Bolonhosa e sua Trupe. Encerrando a maratona cultural, às 19h, tem show com a banda On The Road & Elas, em um especial do Dia das Mães com seu repertório de pop rock nostálgico. Informações pelo telefone (67) 3311-4300 ou pelo

WhatsApp (67) 3311-4417. Acompanhe as ações do Sesc Cultura @sesculturams e Facebook/sesculturams.

Fenasul

A Fenasul segue no domingo com atrações para toda família, a feira está de volta com artesanato, gastronomia, apresentações culturais e cultura gaúcha. Entrada R\$ 10. Hora: a partir das 12h. Local: Círculo Militar - Av. Afonso Pena, 170, Amambaí. Valor do ingresso: R\$ 10 (preço promocional, valor de meia-entrada para todos). Ingresso gratuito para crianças menores de 10 anos. Promoção de abertura do evento: entrada gratuita mediante apresentação da cortesia digital, já disponível para cadastro no site [www.fenasul.com.br](http://www.fenasul.com.br).

Missa no Bosque

A partir das 11 horas tem missa, em parceria com a Paróquia Senhor do Bonfim, no espaço ao lado da Riachuelo, no 1º piso do Shopping Bosque dos Ipês.

Exposição Militar - Semana da Cavalaria

Continua a exposição de carros de combate e apresentação da banda de música do Comando Militar do Oeste na praça central de eventos do Shopping Bosque dos Ipês.

Se você tem dicas para nossa agenda cultural, pode enviar e-mail para [arteelazer@oestadoms.com.br](mailto:arteelazer@oestadoms.com.br).



Reprodução

sido eliminada – foram sete para ela e dois para Matheus. "Estou em paz, agora é descansar", falou após ser eliminada.

Antes das provas, a tribo Sol articulou quem ficaria de

fora das provas por ter um integrante a mais. Enquanto na tribo Lua, a participante Guza, quase eliminada na primeira votação, prometeu revidar: "Estou montado o contragolpe", disse Guza.



Dia C

## Rede Comper realiza ações com programação especial

Hoje e amanhã para marcar o Dia C, data em que o Comper promove descontos e ofertas exclusivas em todas as suas lojas, os clientes terão orientações sobre a Declaração de Imposto de Renda. No domingo (8), as lojas estão com uma programação especial para celebrar o Dia das Mães. Além de uma apresentação da Orquestra Som e Vida, na unidade do Jardim dos Estados, em todas as lojas as mães contarão com café da manhã e entrega de suculentas, às 9h.

Hoje, todas as unidades contam com ofertas, com preços mais atrativos. Exclusivamente na unidade da Euler de Azevedo, haverá uma ação de adoção de pets, com a presença da equipe do CCZ (Centro de Controle de Zoonoses), das 8h às 11h30. Já no Comper Jardim dos Estados, das 9h às 17 horas, acadêmicos e professores do Curso de Ciências Contábeis da UCDB (Universidade Católica Dom Bosco) estarão com o atendimento gratuito para tirar dúvidas e dar orienta-

ções aos contribuintes sobre o preenchimento correto da Declaração de Imposto de Renda, com prazo de entrega no fim de maio.

Amanhã, será a vez de homenagear as mães com café da manhã e entrega de suculentas em todas as unidades. Na loja do Jardim dos Estados, haverá, às 9h a apresentação da Orquestra Som e Vida.

“Essa participação é importante para dar visibilidade ao nosso projeto, divulgar nosso trabalho, além de levar nossos alunos a lugares diferentes do que eles estão acostumados”, afirma o presidente do projeto Som e Vida, Daniel Duarte Campos.

O projeto Som e Vida é uma organização de caráter social e filantrópico, sem fins lucrativos, que oferece atendimento a crianças e jovens, na área da assistência social e oficinas de música, orquestra e balé, e ainda acompanhamento educacional e social de caráter extracurricular, estendido às suas famílias e comunidades.

Com 12 anos de atuação,

além do ensino de música e dança, o projeto realiza palestras e oficinas direcionadas à garantia de direitos, fortalecimento de vínculos, a saúde e combate ao uso de drogas. A Orquestra Juvenil, que irá se apresentar no domingo, no Comper, é formada por 35 alunos do projeto.

**Hoje (7): Dia C - todas as lojas**

Adoção de cães e gatos e vacinação antirrábica com CCZ das 8h às 11h30.

Hiper Center Comper Euler de Azevedo localizado na Av. Tamandaré, 2.957 - Jardim Paradiso.

**Orientação para Imposto de Renda**

Hiper Center Comper Jardim dos Estados, que fica na Av. Ceará, 1.553 - Jardim dos Estados, das 9h às 17h.

**Amanhã (8)**

Café da manhã e entrega de suculentas às 9h em todas as lojas.

Apresentação da Orquestra Som e Vida, às 9h, no Hiper Center Comper Jardim dos Estados.

Dia das Mães

## Shopping Campo Grande vai sortear Honda City em maio

A data é celebrada não apenas pelas mães, mas os lojistas já comemoram boas expectativas. Segundo a Fecomércio (Federação do Comércio de Bens, Serviços e Turismo), o Dia das Mães deve movimentar R\$ 341 milhões em todo o Estado, cerca de 20% a mais do que no ano anterior. Com a melhora dos números da COVID-19 em Mato Grosso do Sul e a flexibilização das regras sanitárias, mais famílias irão se reunir nesse próximo domingo, e os

presentes não podem faltar. No Shopping Campo Grande é possível encontrar presentes para todos os gostos e bolsos. Presencial ou com a ajuda da Assistência de Compras, via WhatsApp, a maior parte das lojas reservou ofertas especiais.

**Sorteio**

O Shopping Campo Grande está sorteando um Honda City 0km no mês de maio. Para concorrer, basta reunir R\$ 400 em notas fiscais e apre-

sentar no Ponto de Trocas, localizado no 1º piso, em frente da Zinzane. E quem quiser colaborar com doação de alimentos para o Mesa Brasil, que vai destinar a arrecadação às famílias carentes, pode dobrar as chances no sorteio, doando 2 kg de alimentos não perecíveis.

A promoção é realizada pelo Shopping Campo Grande, com o patrocínio da Arezzo e apoio de Levi's, Fecomércio-MS e Sesc-MS, e o sorteio será dia 18/5.

## Quentinhas do Cinema



Filipe Gonçalves



### Mahershala Ali: um dos grandes nomes do cinema na atualidade

Hollywood está cheia de atores versáteis e que levam uma bolada por filme que participam, alguns estão nos filmes em modo automático para pagar boletos e não escondem que é, o caso do nosso querido Nicolas Cage. Mas há também aqueles que são verdadeiras joias raras como Mahershala Ali, um ator fantástico que dispensa apresentações.

Ali, atualmente com 48 anos, já levou para casa um Oscar de melhor ator coadjuvante pelo filme “Moonlight” de 2017. Também foi o protagonista da terceira temporada de “True Detective” da HBO, embora o roteiro desta temporada seja bem fraco comparado à primeira, Ali entrega uma atuação muito acima da média tão contundente quando o investigador icônico Rust Cohle interpretado por Matthew McConaughey em boa fase. Nos últimos anos Mahershala esteve em todo tipo de produção, desde “Homem-

-Aranha no Aranhaverso” a filmes que dividem opiniões como “Green Book”.

Em seu filme mais recente, “O canto do cisne”, lançado em dezembro de 2021, Ali vive em um futuro onde é possível se clonar. Claro que de maneira sigilosa. Cameron Turner é um designer bem-sucedido que descobre uma doença terminal, muito ligado a família seus primeiros impulsos são preparar esse terreno para sua partida. Ao decorrer do filme surge a possibilidade de se clonar e preparar essa cópia para viver com sua família. O diretor Benjamin Cleary cria um suspense muito bem articulado onde o protagonista está com a pulga atrás da orelha e nos passa perfeitamente essa sensação.

A cenografia e a escolha de planos mais abertos para filmar esse longa nos mostra como essa sensação de saber que está morrendo é tão avassaladora que tudo na vida perde as

cores. Este filme embora seja apresentado de forma simples é bem complexo em seu tema central, a morte e empatia são temas muito trabalhados aqui, à medida que acompanhamos o epílogo do ego de Cameron. Essa representação da voz que fala com a gente dentro de nossas cabeças se materializa em um corpo e acaba sendo difícil de lidar a cada interação ou distinção de pensamentos, por isso há o conflito. Embora esse não seja um filme que trate de temas raciais e nem traga uma grande revolução para drama e suspense, “O Canto do Cisne” é um filme que busca criar algumas questões, mais do que responder. A Apple TV + tem lançado muita coisa, desde séries e documentários originais que estão fora do radar de quem assina Netflix e Amazon Prime. Por hora é bom ver que a rivalidade entre os streamings nos traz muitos filmes bons como “O Canto do Cisne”.

Música

## Maria Alice canta Paulo Simões em seu novo trabalho

Álbum contará com grandes clássicos como ‘Comitiva Esperança’, ‘Trem do Pantanal’ e ‘Sonhos Guaranis’

Marcelo Rezende

Após rever suas raízes nordestinas com “Sertões”, a cantora Maria Alice mergulha em sua herança sul-mato-grossense por meio da obra de Paulo Simões no novo álbum “Maria Alice canta Paulo Simões”. A ideia em homenagear o compositor nasceu da vontade da cantora de fazer um disco inteiro dedicado a Paulo Simões, autor de canções que já integram o imaginário musical de Mato Grosso do Sul, entre elas “Trem do Pantanal”, “Sonhos Guaranis” e “Comitiva Esperança”.

“Comecei a pensar, como que ninguém tinha ainda homenageado o Paulo Simões com um disco? Ele está, com certeza, na mesma galeria dos grandes compositores da música brasileira e é um dos principais letristas do país”, ressalta Maria Alice.

A ideia nasceu em 2017, mas só agora está se tornando realidade. “Maria Alice canta Paulo Simões” é o novo álbum da cantora, que será lançado na sexta-feira (13).

O projeto foi dividido inicialmente em 3 EPS, lembrando canções dos anos 90 e eternizadas por uma geração sul-mato-grossense. No total são 12 faixas e o repertório que foi escolhido a dedo após uma seleção cautelosa entre 50 canções do cantor e compositor Paulo Simões.

O álbum final, que chegará a todos os aplicativos de música no mês de maio, é formado por três EPS com canções como “D de Destino” (Almir Sater, Renato Teixeira e Paulo Simões), “Cubanita” (Paulo Si-



Elis Regina

mões e Almir Sater) e inéditas, como: “Velhos Amigos” (Paulo Simões).

O projeto distribuído pelo selo 3SONS, também ganhou vídeos das faixas-foco de cada EP e estão disponíveis no canal do YouTube da artista.

O álbum todo foi idealizado pela cantora Maria Alice juntamente com a produtora Marruá e contou com uma equipe muito especial em sua produção musical. “Esse trabalho já está gravado há mais ou menos um ano, o andamento da pandemia nesse período foi determinando o adiamento do lançamento. Os arranjos e direção musical do projeto são do Gabriel de Andrade e de cara gostei da proposta que ele apresentava. E é meu primeiro trabalho com ele, fomos nos conhecendo melhor no processo, o que também definiu de certa forma a ‘cara’ desse disco”, esclarece Maria Alice

Maria Alice ressalta que o

disco possui elementos como o jazz, o que deu novas referências às canções de Paulo Simões. “Tudo, mesmo que num primeiro momento possa parecer uma desvantagem, define a cara do que está sendo produzido, e essa junção de gerações diferentes, com referências musicais diferentes, ele é um instrumentista que tem muito proximidade com o jazz, deu novas leituras a músicas conhecidas do público. Sempre há uma construção coletiva, eu dou pitaco, o Gilson Espíndola que fez a direção vocal, o Anderson Rocha que fez a gravação e mixagem, enfim, quando entramos no estúdio todos participam da criação final, mas a base de tudo é determinada pela direção musical, que é do Gabriel”, finaliza a cantora.

Veja o clipe de “Ordem Natural das Coisas” com Maria Alice:

<https://www.youtube.com/watch?v=MakKuNvZ7Lg-/>.

**Super Star CIRCUS**

**ÚLTIMOS Dias**

Todos Pagam **14,99** (setor lateral)

Lotação limitada

TER A SEX 20H SÁBADO 17H30 - 20H DOM E FER 15H30 - 17H30 - 20H

NO ESTACIONAMENTO DO SHOPPING NORTE SUL PLAZA

ACESSO PELA PRAÇA DE ALIMENTAÇÃO



# Horóscopo

## Áries de 21/3 a 20/4

Sabão chegou e com ele muita disposição em aproveitar tudo que puder. Mesmo com algumas questões que te incomodam por aí, você vai preferir não dar espaço para isso e focar no seu descanso merecido. Na parte da manhã, a família pede prioridade. Mas, no decorrer da tarde, os amigos aparecem e não tem como negar um convite para conhecer algum lugar novo.

## Touro de 21/4 a 20/5

A Lua na Casa 4 traz, já pela manhã, algumas questões a serem resolvidas em casa. Se o assunto for mudança ou reforma, aguarde mais uns dias antes de bater o martelo. Lembre-se de considerar todas as possibilidades antes de pensar somente nas suas prioridades, ok? Sol e Marte se unem e te oferecem momentos de descanso - você pode optar por fazer passeios ou coisas mais leves.

## Gêmeos de 21/5 a 20/6

Você já acorda no pique logo cedo querendo fazer mil coisas. Como a gente sabe que falta um pouco de foco por aí, não se esqueça de priorizar o que é importante. O dia traz a Lua logo cedo brilhando na sua Casa 3 e boas conversas e trocas não vão faltar. Os amigos aparecem, os convites também e até dar aquele up no visual não vai faltar. A paquera pode rolar solta com alguém.

## Câncer de 21/6 a 21/7

Não é dia de pensar em problemas, canceriano! Libere um pouco as emoções foque no seu descanso. Sol e Marte possuem uma boa sintonia no céu e te oferecem oportunidades para fazer passeios que envolvam conhecimento também. Exposição, museu, peça de teatro e até mesmo aquele filme novo em cartaz. Hoje, tudo isso pode alimentar sua alma!

## Leão de 21/7 a 22/8

Sábado chegou e a Lua também chega por aí iluminando sua Casa 1. A disposição pode oscilar, mas ao longo do dia, outros planetas dão um tom mais animado para seu dia. Um convite ou contato pode te fazer querer aproveitar os momentos com pessoas próximas e que te deixam com a energia boa. Até mesmo um passeio para alguma cidade próxima pode surgir.

## Virgem de 23/8 a 22/9

Dia de descanso merecido para você que trabalha tanto, virginiano! Que tal começar o sábado ouvindo sua playlist preferida para entrar no clima do dia? Tá, confesso que nas primeiras horas da manhã, você ainda vai ficar um pouco mais devagar, meio aérea. Não importa quando, hoje pode ser um bom dia para colocar a ordem por aí, com ajuda dos parentes e do moção também.

## Libra de 23/9 a 22/10

Sábado chegou chegando e o dia pede pra você movimento, querido librinha. Você vai preferir aquele passeio no parque, explorar lugares ao ar livre do que ficar confinado em casa. Sua energia revigora e a dosagem de vitamina D aumenta! Com isso, a vida longe da internet e das redes sociais pode ser uma boa opção - e você conta com ajuda dos amigos para esse desafio.

## Escorpião de 23/10 a 21/11

Nada de pensar em trabalho hoje! Coloca esse corpo para mexer, pois é de movimento que você está precisando hoje. Saúde tudo Ok, mas que tal correr ou fazer aquela caminhada esperta para ficar ainda melhor? Você sentirá mais disposição ao longo de todo o dia. Na parte da tarde, Mercúrio na Casa 8 promove um reencontro com alguém que pode voltar a fazer parte da sua vida.

## Sagitário de 22/11 a 21/12

Sabou e tudo que sagitariano quer é curtir! O dia está ótimo para estreitar os laços familiares e um passeio entre vocês pode ser divertido. Um almoço gostoso em um lugar novo pode ser uma ótima pedida. Outra coisa que hoje pode ser uma boa também é dar aquela cuidada no visual, pois Vênus na Casa 5 está pedindo aquele toque de gênio na autoestima.

## Capricórnio de 22/12 a 20/1

A manhã começa com a Lua na Casa 8 te deixa um pouco mais introspectivo por toda a manhã e você vai preferir descansar ou deixar a vida social para mais tarde. Pode ser um bom sábado também para colocar a leitura em dia, assim como para fazer coisas que você estava deixando há bastante tempo para fazer. Hoje o dia pede você em prioridade.

## Aquário de 21/1 a 19/2

O dia começa com algumas pendências a serem resolvidas em casa, como consertos e demandas a serem solucionadas. Você vai preferir resolver tudo isso logo para aproveitar a vida mais tarde. Clima na família é de harmonia e seu jeito descontraído pode fazer a diferença. Tanto na paquera, quanto no amor, as coisas desenrolam bem até demais.

## Peixes de 20/2 a 20/3

Marte na Casa 1 traz uma energia de resolução de pendências, mesmo hoje, sábado. Nada muito complicado, mas que podem te ajudar a desenrolar situações por aí. O clima com parentes e família é harmônico, mas nada de prevalecer sua opinião com os mais velhos. Tenha paciência para lidar. O dia está ótimo para novas conexões e trocas, inclusive com uma paquera.

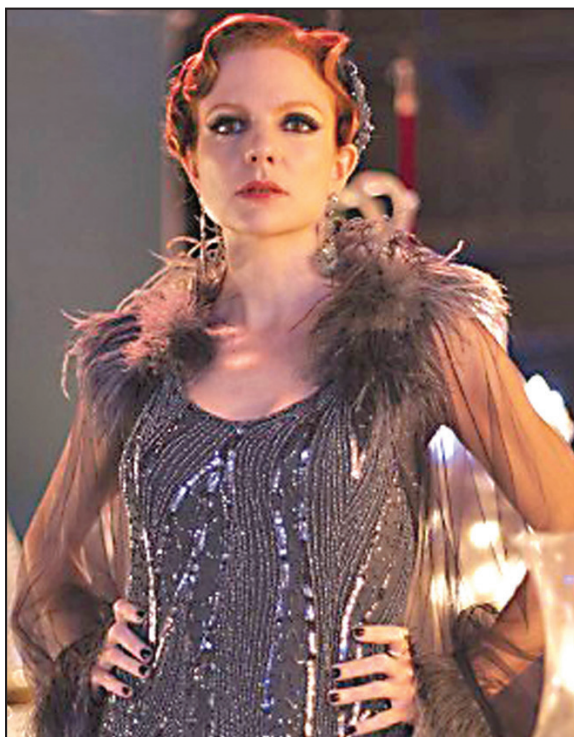

## Maria Eduarda de Carvalho interpreta uma atriz famosa que esconde namoro com dublê, em 'Cara e Coragem'

Veja Maria Eduarda de Carvalho caracterizada como Andrea Pratini, famosa atriz e diva que terá destaque em "Cara e Coragem", próxima novela das sete da Globo. Na trama, que estreia no dia 30 de maio, Andrea é conhecida por dispensar dublês em suas cenas de ação. O figurino de época usado por ela na foto faz parte da gravação de um comercial para a TV na ficção. Durante a história, criada e escrita por Claudia Souto, Andrea vai se apaixonar pela simplicidade de Moa (Marcelo Serrado), mas resolve manter o romance com o dublê longe dos holofotes. A personagem era amiga de Clarice Gusmão (Taís Araújo), que foi assassinada misteriosamente, e guarda segredos do passado da empresária. Seu melhor amigo é o também ator Hugo Sá (Rafael Theophilo), com quem costuma fazer par romântico.

# Telinha

## Juliette lança 'Cansar de Dançar', primeira música composta pela ex-BBB: 'É uma canção cheia de leveza'

Campeã do "BBB 21", Juliette Freira lançou na quinta-feira (5), às 21h, a música "Cansar de Dançar", que ela mesma coescreveu. Essa é a primeira vez que um som assinado pela cantora ganha o mundo. Marcada por elementos do bregafunk e do pisêro, a nova música foi produzida por Hitmaker (dupla de produtores responsáveis por trabalhos de grandes nomes, como Anitta, Luísa Sonza, Marina Sena e Jão) e por Juzé, que participou do EP "Juliette".

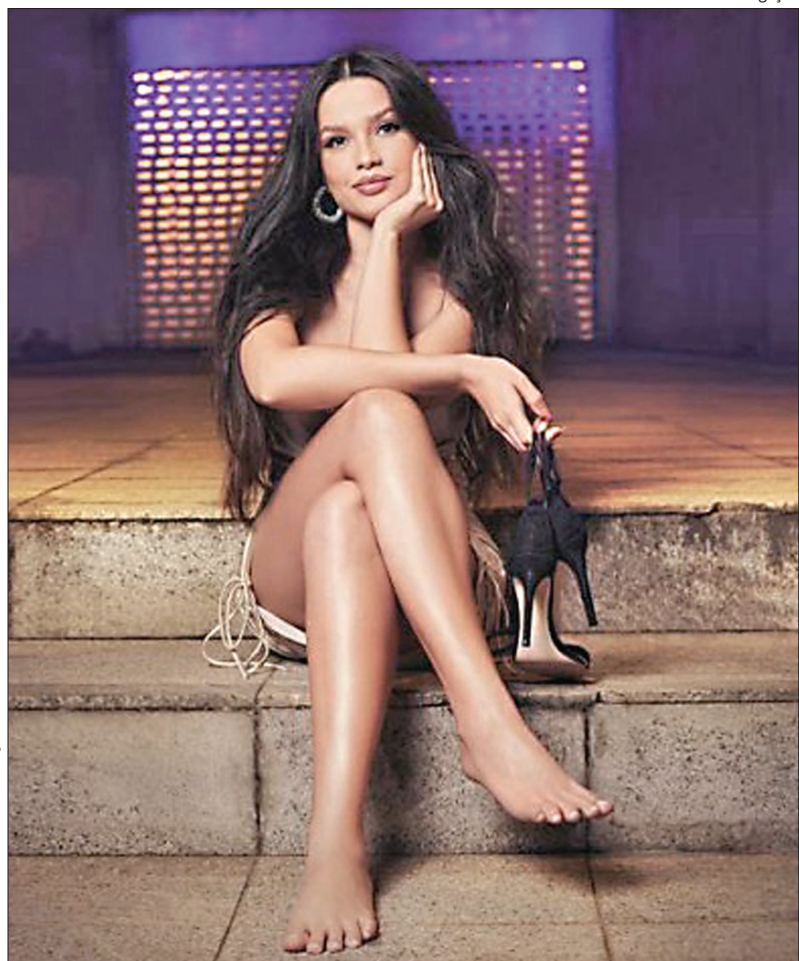

Mais solta e dançante, aqui a artista canta sobre querer se jogar na pista, sem amarras ou medo de ser quem é. A mensagem é ditada por versos como: "Entender quem sou / Qual o meu valor / Aonde eu quero ir / Vou me libertar". Um videoclipe para o single será lançado em breve. Amigos de Juliette, os conterrâneos Juzé, Luket e Souluca (Lucas Dantas) compuseram um esboço da música, que chamou a atenção da artista pelo ritmo e pelo refrão. Depois, a cantora e Juzé juntaram-se para incorporar na letra o recado que ela queria passar, dando um tom poético à mensagem de diversão e empoderamento. "A batida que predomina é o bregafunk! Ritmo nordestino que já ganhou o Brasil e mistura-se com pagode baiano e o funk carioca no single que promete balançar quem der o play", comenta Juzé. O músico afirma ainda que compor em parceria com Juliette foi "interessante e me surpreendeu. Foi uma troca rápida na sintonia. Fechamos a música da melhor maneira que poderia ficar na voz dela". Por sua vez, os produtores do Hitmaker afirmam que a interpretação da paraibana foi "de muita entrega".

# Novelas

## Além da Ilusão Globo 17h30

Augusta consola Abílio. Leticia sofre pela perda do marido. Silvana cuida de Bento na Itália. Joaquim finge não saber sobre o romance entre Violeta e Eugênio quando Isadora conta o que viu. Benê conta para Tenório que Olívia foi embora e decide revelar em confissão seu grande segredo. Giovanna dispensa Enrico. Joaquim coloca fogo em um vestido do desfile. Enrico faz uma proposta ousada para Emília. Davi observa o show de Pablo, pai de Toninho, no circo. Joaquim sabota os sapatos da modelo que irá desfilarm com a roupa produzida por Isadora.

## Quanto Mais Vida Melhor Globo 18h30

Rose e Neném se beijam. Paula e Marcelo conversam com Madame Lu. Guilherme leva Tigrão para passear de barco. Deusa, Flávia e a banda de Murilo arrumam a festa de Tigrão. Paula fica animada quando vê Carmem expulsar Madame Lu. Rose avisa a Guilherme que contará para Neném que ele é o pai de Tigrão, e o médico fica apavorado. Paula se diverte com o medo de Carmem. Roni tenta se desculpar com Nedda. Paula enfrenta Odete, e a vilã decide se vingar. Cora pensa em destruir o salão de Nedda. Odete avisa à Paula que contará a verdade para Flávia.

## Pantanal Globo 20h30

Ari explica para José Leôncio que Tadeu levou o casal para o Rio de Janeiro. Juma se assusta com a cidade. Uma onça rodeia a tapera, e Muda fica apavorada. Madeleine não se conforma com a presença de Juma. Tibério se preocupa com Muda. Irma tenta conversar com Juma. Muda atrai sem querer no Velho do Rio. Mariana e Irma tentam convencer Madeleine a não falar com Juma. Tibério leva Muda para a fazenda de José Leôncio e se surpreende quando ela fala. Velho do Rio recebe ajuda. Mariana se desespera quando Jove revela que abriu mão de sua herança.

# Passatempo

## Sudoku

			6		
6	2	5			
					5
4					
		4	1	3	
		4			

O Sudoku é um tipo de desafio lógico com origem europeia e aprimorado pelos EUA e pelo Japão. As regras são simples: o jogador deve preencher o quadrado maior, que está dividido em nove grids, com nove lacunas cada um, de forma que todos os espaços em branco contenham números de 1 a 9. Os algarismos não podem se repetir na mesma coluna, linha ou grid.

9	2	5	4	3	1
3	1	4	2	6	5
1	9	2	3	5	4
5	4	3	9	1	2
4	3	1	5	2	9
2	1	6	5	4	3

## Resultado da edição de 06/05

P		F		E						
F	O	R	A	D	E	F	O	R	M	A
B		D	E	S	C	U	L	P	A	
R	A	M	T	C	R					
F	E	L	I	C	I	D	A	D	E	S
Z	T	E	V	E	A	G	O			
A	M	I	A	V	A	A	J			
M	O	D	E	L	A	D	O	R	A	
E	C	O	D	E	S	P				
N	O	B	E	L	L	A	R			
E	S	T	A	N	C	I	E	I	R	O
T	O	M	A	L	C	E	R			
R	O	R	N	I	T	I	N	A		
A	U	T	R	A	N	R	T	I		
P	A	N	F	L	E	T	A	G	E	M
L	A	O	S	P	I	S	A			

## Cruzadas

ILUSTRAÇÃO: LUZIMAR LANES

Pablo Picasso	Anais (?), escritora francesa	Arquipélago equatorial visitado por Charles Darwin			
Nome do gato da Magali (HQ)				Divisão do prédio hospitalar	
Acalenta (criança)	Latitude (abrev.) Feitio do ancinho				
Língua do Nordeste africano	Evento esportivo de Santiago em 2023				
24 horas Deve ser evitada, durante a pandemia, por favorecer o contágio	Gramma (símbolo) 50, em romanos	Complexo vitamínico			
		Sonolência que se segue a uma refeição		Os povoadores da região de Porto Alegre, no século XVIII	Variedade de queijo de origem holandesa
				Fibra têxtil asiática	
Meteorologia (abrev.)	Rainha de (?), personagem bíblica			Nomeia os Mensageiros da Paz	
		Força de vontade (fig.)		Medicina (abrev.) Religioso monástico	Resquícios de velas gastas
A câmara na qual são guardadas as carnes	Reunião de pessoas ou coisas		Ácido celular que sintetiza proteínas	Dispositivo intra-uterino (sigla)	Remo, em inglês
Que emite ondas de luz					Orixa infantil
Elemento decorativo Cegonha africana		A escada praticada em paredes			
				"(?)" Cara Sou Eu", de Roberto Carlos	



# CLASSIFICADOS

OPORTUNIDADES DE NEGÓCIO COMO VOCÊ NUNCA VIU. ANUNCIE AQUI. TEL: 3345.9000

**RECEBEU SEU JORNAL?** Se você, assinante, não recebeu seu jornal até as 8 horas, favor entrar em contato com o setor de circulação do jornal O Estado até as 10 horas, para que possamos repor a entrega: 3345-9002



**imóveis**



**veículos**



**empregos**



**serviços**



**oportunidades**





**ED SAINT PAUL**  
L178 - Rua Amazonas, 810 - Localização Privilegiada. Possui Ampla Sala De Estar, Uma Suíte E 2 Quartos (Todos Com Armário), Banheiro Social, Cozinha Planejada, Área De Serviço C/ Armário, Garagem C/ Excelente Localização. LORIDANI MARTINS CRECI 1851 - 3321-9131

**APARTAMENTO ALUGO**  
Aluguel de apto: 3 quartos, sendo 1 suíte c/ sacada. Corredor, cômodos grandes. Sala de 2 ambientes, Cozinha de 2 de 2 ambientes. Dispensa e área de serviço. 1 vaga de estacionamento. Em Condomínio Fechado. Valor do Aluguel R\$ 800,00. Incluso IPTU e condomínio. Residencial nova esperança. (TIJUCA) Falar (67) 99972-9158

**ED DONA NETA - CENTRO**  
L039a - Av Afonso Pena - 142,03m² - Sala, 3 Dormitórios Sendo Um Apartamento/Ae E Dois Quartos (Um C/Ae), Banheiro, Cozinha/Ae, Área De Serviço, Quarto Empregado, Banheiro De Serviço LORIDANI MARTINS - CRECI 1851 - 3321-9131

**RES SPAZIO CLASSIQUE**  
L640 - R 14 de julho, 4721 A406 B5 - sala/sacada, apt, 1Q, BH/ae, coz/ae, AS/ae, estac, PC, QF, CQ, PG LORIDANI MARTINS - CRECI 1851 - 3321-9131

**Casas**

**GUANANDY II (SALÃO COM + CASA)**  
L520 - R. Simplicio Mascarenhas, 190 - AC 88,19m - AT 360,00 - Possui salão comercial c/ bh, e casa com sala, suíte e dois Quartos, BH, cozinha, AS, quintal, garagem. LORIDANI MARTINS - CRECI 1851 - 3321-9131

**VILA ADELINA**  
L590 - R Carlos Magno, 292. Ac:193,85m². At:300m². Sala De Estar, Jantar, Tv, 1 Suíte E 2 Qtos, 2bh Sociais, Cozinha, As, Varanda, 2 V Garagem Coberta E Amplo Quintal E Espaço De Estacionamento Para Mais Carros. LORIDANI MARTINS CRECI 1851 - 3321-9131

**STO AMARO**  
L420 - R Betânia, 265 - 85,18m² - sala, 2Q, BH, coz, AS, varanda, garagem LORIDANI MARTINS - CRECI 1851 - 3321-9131

**S. FRANCISCO**  
L030 - R Julio Dittmar, 437 C1 - AC:70,40m² - T182,25² - sala/coz, Quarto, BH social, AS, varanda, gar, quintal LORIDANI MARTINS - CRECI 1851 - 3321-9131

**STO AMARO**  
L446 - R Betânia, 271 - 120,71m² - sala, suíte, 2Quartos, BH, coz, AS, varanda, garagem LORIDANI MARTINS - CRECI 1851 - 3321-9131

**COOPHAMAT**  
L121 - R da Penha, 354 - 156,69m² - T 266,60m² - sala, 3Q, BH, copa, coz, AS, 2 gar LORIDANI MARTINS - CRECI 1851 - 3321-9131

**VILA ALBA**  
L047A - R Silveira Martins, 14 - 219,44m² - sala, 2Qts, BH, coz, AS, DE, BE, edícula, garagem LORIDANI MARTINS - CRECI 1851 - 3321-9131

**GIOCONDO ORSI - SOBRADO ESQUINA**  
L533 - R Alexandre, 607 - 162,98m² - Lindo Sobrado Em Esquina, Proximo Via Park, Com Sala De Estar, Lavabo/Ae, 3 Suítes (2 Com Ae E 1 Com Sacada), Cozinha/Ae, Despensa, As, Bs, Espaço Gourmet Com Churrasqueira, 2 Portões Eletrônicos De Garagem, 2 Vagas Cobertas E 4 Sem Cobertura. LORIDANI MARTINS CRECI 1851 - 3321-9131

**CHAPADÃO DO SUL - CENTRO**  
L709 - Av Trinta e três, 229 - 105,52M² - T164,23M² - sala, apto, 2Q, BH, coz, AS, CQ, gar LORIDANI MARTINS - CRECI 1851 - 3321-9131

**MONTE CASTELO**  
L527 - Casa em condomínio fechado com sala, 2 Quartos, Banheiro social, cozinha, área de serviço, estacionamento. LORIDANI MARTINS - CRECI 1851 - 3321-9131

**Salas e Salões**

**CENTRO**  
L027 - R Pedro Celestino, 1104 - Sub Esquina Av Afonso Pena - 1.762,50m² - Predio Comercial Com Cinco Pavimentos. Ampla Garagem Privativa. LORIDANI MARTINS - CRECI 1851 - 3321-9131

**CENTRO - PRÓX AFONSO PENA**  
L310 - R 13 De Maio, Entre Afonso Pena E Barão Do Rio Branco - 207m² - Salão Principal, 6 Salas C/ Divisórias, 2 Bh, Ar Condicionado, Copa. LORIDANI MARTINS - CRECI 1851 - 3321-9131

**JD PETRÓPOLIS**  
L120 - Av. Capibaribe, 67 - 19,48m² - Excelente Sala Comercial Com Banheiro Ao Lado Da Subway. LORIDANI MARTINS - CRECI 1851 - 3321-9131

**CENTRO (PRÓX AV MATO GROSSO)**  
L506 - R 13 de junho, 1431 - 87,60m² - T180m² - 6 salas, 2BH, coz, AS, depósito. Esquina. Com infra estrutura para Pet Shop LORIDANI MARTINS - CRECI 1851 - 3321-9131

**AMAMBAÍ**  
L345 - R BARÃO DO RIO BRANCO - 26,43M² - SALA, C/ BANHEIRO LORIDANI MARTINS - CRECI 1851 - 3321-9131

**ALUGUEL DE SALÃO EM SIDROLÂNDIA**  
Aluga-se salão comercial de 300m² com ampla área de estacionamento lateral ou depósito. Em Sidrolândia saída Quebra-coco. Informações Cel 67 99669-9174 e 98401-4127

**VENDEM-SE**

**Apartamentos**

**ED SAINT PAUL 350MIL**  
Excelente Apartamento Na Rua Amazonas. Localização Privilegiada. Possui Ampla Sala De Estar, Uma Suíte E 2 Quartos, Todos Com Armários, Banheiro Social, Cozinha Planejada, Área De Serviço C/ Armário, Garagem C/ Excelente Localização. LORIDANI MARTINS CRECI 1851 - 3321-9131

**ED DONA NETA - CENTRO**  
Av Afonso Pena - 142,03m² - Sala, 3 Dormitórios Sendo Um Apartamento/Ae E Dois Quartos (Um C/Ae), Banheiro, Cozinha/Ae, Área De Serviço, Quarto Empregado, Banheiro De Serviço LORIDANI MARTINS - CRECI 1851 - 3321-9131

**SINAI IMOBILIÁRIA - CRECI 0675-J - VENDE**  
Apto tipo duplex (Térreo e superior) Residencial Nova Inglaterra - Bairro Tiradentes R\$ 320.000,00 , 1 suíte, 3 q, sala , cozinha, 2 banheiros , lavanderia , 2 vagas garagem - área de 108m² Telefones 67 3382-4150 e 67 99175-8409 .

**SINAI IMOBILIÁRIA - CRECI 0675-J - VENDE**  
Apto. Residencial Treviso - Bairro Bandeirantes - R\$ 230.000,00- 3 q, sala, sacada, cozinha, banheiro e área de serviços . Rico em armários. Garagem para um carro . 2º andar - área 77 m². Telefones 67 3382-4150 e 6799175-8409 .

**SINAI IMOBILIÁRIA - CRECI 0675-J - VENDE**  
Apto. Residencial Treviso - Bairro Bandeirantes - R\$ 230.000,00- 3 q, sala, sacada, cozinha, banheiro e área de serviços . Rico em armários. Garagem para um carro . 2º andar - área 77 m². Telefones 67 3382-4150 e 6799175-8409 .

**Casas**

**VENDE-SE CASA COM SALÃO**  
Na rua Artur Pires Nº 245 Jardim Los Angeles , área construída 350 m² , 2 terreno de 455 metros . Valor 290 mil . Aceito gado , carro, terreno ou 40% em dinheiro, e o resto a negociar com proprietário . F: 99994-2994

**VILAS BOAS C/ RENDA**  
Somente Para Investidores. Imóvel Possui Renda De Aluguel. Possui Ampla Sala De Estar,Lavabo, Sala De Tv E Jantar, Uma Suíte/Ae, 2 Quartos, Bh Social, Cozinha Planejada, Escritório, Área De Serviço, Banheiro De Serviço, Depósito, Garagem.Localização Privilegiada, Ótima Renda De Aluguel Com Excelentes Inquilinos. LORIDANI MARTINS - CRECI 1851 - 3321-9131

**SANTO AMARO**  
Ampla Sala De Estar, Uma Suíte E Dois Quartos, Banheiro Social, Cozinha, Área De Serviço, Quintal E Amplo Estacionamento Para Carros. LORIDANI MARTINS - CRECI 1851 - 3321-9131

**GUANANDI - 2 CASAS**  
Excelente imóvel para investimento. Duas casas construídas no mesmo terreno (frente e fundo) at:360m². com entradas totalmente individualizadas. Casa frente: possui 135,89m² com sala, três dormitórios sendo uma sui-

**Terras e Terrenos**

**JD DAS REGINAS**  
390m². 13x30. Asfalto. LORIDANI MARTINS CRECI 1851 - 3321-9131

**CHAPADÃO DO SUL**  
Vários Terrenos Disponíveis No Centro, Loteamento Julimar. LORIDANI MARTINS - CRECI 1851 - 3321-9131

**VENDO TERRENO**  
Localizado na rua Café Primorosa, lote, 25 ,Jardim Virtudes . 10x6869 de frente . 12x6713 fundo, com asfalto, calçada, água, luz e esgoto . Prox. UEMS a 15 minutos do centro de CG . Contato 99984-5263.

**STO AMARO**  
85,18m² - sala, 2Q, BH, coz, AS, varanda, garagem LORIDANI MARTINS - CRECI 1851 - 3321-9131

**CHAPADÃO DO SUL**  
L714 - Av Trinta e três, 239 - Centro - 99,90m² - T156,17m² - sala de estar e jantar, cozinha, apartamento (quarto c/ bh), 2 quartos, banheiro social, área de serviço, churrasqueira, garagem 2 vagas. LORIDANI MARTINS - CRECI 1851 - 3321-9131

**SANTO AMARO - 2 CASAS**  
Excelente Imóvel. Próximo À Av Julio De Castilho. Possui Duas Casas Individualizadas, Entradas Separadas E Com Inscrição Municipal Individualizada. Casa 1: Ampla Sala De Estar, Uma Suíte E Dois Quartos, Banheiro Social, Cozinha, Área De Serviço, Quintal E Amplo Estacionamento Para Carros. Casa 2: Amplo Quintal, Varanda, Sala De Estar, Dois Quartos, Cozinha, Área De Serviço E Garagem. LORIDANI MARTINS - CRECI 1851 - 3321-9131

**SÃO FRANCISCO - 2 CASAS**  
Excelente imóvel para investimento. duas casas construídas no mesmo terreno (at: 364,50m²), com entradas totalmente individualizadas. cada casa possui um quarto, sala/cozinha, banheiro social, área de serviço, varanda/garagem e amplo quintal. uma das casas encontra-se alugada (com renda de aluguel). LORIDANI MARTINS - CRECI 1851 - 3321-9131

**COOPHAMAT**  
Ac:156,69m² / At:266,60m². Casa Em Excelente Localização Com Ampla Sala De Estar, 3 Quartos, Bh Social, Cozinha, Área De Serviço, Ampla Área Externa, Garagem Coberta/Varanda. LORIDANI MARTINS - CRECI 1851 - 3321-9131

**VILA ADELINA PROX UFMS**  
L590 - R Carlos Magno, 292. Ac:193,85m². At:300m². Lindo Sobrado Com Sala De Estar, Jantar, Tv, 1 Suíte E 2 Qtos, 2bh Sociais, Cozinha, As, Varanda, 2 V Garagem Coberta E Amplo Quintal E Espaço De Estacionamento Para Mais Carros. LORIDANI MARTINS CRECI 1851 - 3321-9131

**Chacaras e Fazendas**

**B PIONEIROS**  
Excelente Área No Bairro Pioneiros C/ 12.900m². LORIDANI MARTINS - CRECI 1851 - 3321-9131

**CAPTIVA SPORT 2.4 2013 2014**  
CAPTIVA SPORT 2.4 2013 2014 BRANCO 87637 00H1314 Gasolina TECA AUTOMÓVEIS R. Treze de Maio, 3843 - Centro, Campo Grande - MS FONE 3321-4591/ WHATS 99668-3983

**CHAPADÃO DO SUL**  
Vários Terrenos Disponíveis No Centro, Loteamento Julimar. LORIDANI MARTINS - CRECI 1851 - 3321-9131

**VENDO TERRENO**  
Localizado na rua Café Primorosa, lote, 25 ,Jardim Virtudes . 10x6869 de frente . 12x6713 fundo, com asfalto, calçada, água, luz e esgoto . Prox. UEMS a 15 minutos do centro de CG . Contato 99984-5263.

**STO AMARO**  
85,18m² - sala, 2Q, BH, coz, AS, varanda, garagem LORIDANI MARTINS - CRECI 1851 - 3321-9131

**CHAPADÃO DO SUL**  
L714 - Av Trinta e três, 239 - Centro - 99,90m² - T156,17m² - sala de estar e jantar, cozinha, apartamento (quarto c/ bh), 2 quartos, banheiro social, área de serviço, churrasqueira, garagem 2 vagas. LORIDANI MARTINS - CRECI 1851 - 3321-9131

**SANTO AMARO - 2 CASAS**  
Excelente Imóvel. Próximo À Av Julio De Castilho. Possui Duas Casas Individualizadas, Entradas Separadas E Com Inscrição Municipal Individualizada. Casa 1: Ampla Sala De Estar, Uma Suíte E Dois Quartos, Banheiro Social, Cozinha, Área De Serviço, Quintal E Amplo Estacionamento Para Carros. Casa 2: Amplo Quintal, Varanda, Sala De Estar, Dois Quartos, Cozinha, Área De Serviço E Garagem. LORIDANI MARTINS - CRECI 1851 - 3321-9131

**SANTO AMARO - 2 CASAS**  
Excelente Imóvel. Próximo À Av Julio De Castilho. Possui Duas Casas Individualizadas, Entradas Separadas E Com Inscrição Municipal Individualizada. Casa 1: Ampla Sala De Estar, Uma Suíte E Dois Quartos, Banheiro Social, Cozinha, Área De Serviço, Quintal E Amplo Estacionamento Para Carros. Casa 2: Amplo Quintal, Varanda, Sala De Estar, Dois Quartos, Cozinha, Área De Serviço E Garagem. LORIDANI MARTINS - CRECI 1851 - 3321-9131

**SÃO FRANCISCO - 2 CASAS**  
Excelente imóvel para investimento. duas casas construídas no mesmo terreno (at: 364,50m²), com entradas totalmente individualizadas. cada casa possui um quarto, sala/cozinha, banheiro social, área de serviço, varanda/garagem e amplo quintal. uma das casas encontra-se alugada (com renda de aluguel). LORIDANI MARTINS - CRECI 1851 - 3321-9131

**COOPHAMAT**  
Ac:156,69m² / At:266,60m². Casa Em Excelente Localização Com Ampla Sala De Estar, 3 Quartos, Bh Social, Cozinha, Área De Serviço, Ampla Área Externa, Garagem Coberta/Varanda. LORIDANI MARTINS - CRECI 1851 - 3321-9131

**VILA ADELINA PROX UFMS**  
L590 - R Carlos Magno, 292. Ac:193,85m². At:300m². Lindo Sobrado Com Sala De Estar, Jantar, Tv, 1 Suíte E 2 Qtos, 2bh Sociais, Cozinha, As, Varanda, 2 V Garagem Coberta E Amplo Quintal E Espaço De Estacionamento Para Mais Carros. LORIDANI MARTINS CRECI 1851 - 3321-9131

**Chacaras e Fazendas**

**B PIONEIROS**  
Excelente Área No Bairro Pioneiros C/ 12.900m². LORIDANI MARTINS - CRECI 1851 - 3321-9131

**CAPTIVA SPORT 2.4 2013 2014**  
CAPTIVA SPORT 2.4 2013 2014 BRANCO 87637 00H1314 Gasolina TECA AUTOMÓVEIS R. Treze de Maio, 3843 - Centro, Campo Grande - MS FONE 3321-4591/ WHATS 99668-3983

**CHAPADÃO DO SUL**  
Vários Terrenos Disponíveis No Centro, Loteamento Julimar. LORIDANI MARTINS - CRECI 1851 - 3321-9131

**VENDO TERRENO**  
Localizado na rua Café Primorosa, lote, 25 ,Jardim Virtudes . 10x6869 de frente . 12x6713 fundo, com asfalto, calçada, água, luz e esgoto . Prox. UEMS a 15 minutos do centro de CG . Contato 99984-5263.

**STO AMARO**  
85,18m² - sala, 2Q, BH, coz, AS, varanda, garagem LORIDANI MARTINS - CRECI 1851 - 3321-9131

**CHAPADÃO DO SUL**  
L714 - Av Trinta e três, 239 - Centro - 99,90m² - T156,17m² - sala de estar e jantar, cozinha, apartamento (quarto c/ bh), 2 quartos, banheiro social, área de serviço, churrasqueira, garagem 2 vagas. LORIDANI MARTINS - CRECI 1851 - 3321-9131

**SANTO AMARO - 2 CASAS**  
Excelente Imóvel. Próximo À Av Julio De Castilho. Possui Duas Casas Individualizadas, Entradas Separadas E Com Inscrição Municipal Individualizada. Casa 1: Ampla Sala De Estar, Uma Suíte E Dois Quartos, Banheiro Social, Cozinha, Área De Serviço, Quintal E Amplo Estacionamento Para Carros. Casa 2: Amplo Quintal, Varanda, Sala De Estar, Dois Quartos, Cozinha, Área De Serviço E Garagem. LORIDANI MARTINS - CRECI 1851 - 3321-9131

**SANTO AMARO - 2 CASAS**  
Excelente Imóvel. Próximo À Av Julio De Castilho. Possui Duas Casas Individualizadas, Entradas Separadas E Com Inscrição Municipal Individualizada. Casa 1: Ampla Sala De Estar, Uma Suíte E Dois Quartos, Banheiro Social, Cozinha, Área De Serviço, Quintal E Amplo Estacionamento Para Carros. Casa 2: Amplo Quintal, Varanda, Sala De Estar, Dois Quartos, Cozinha, Área De Serviço E Garagem. LORIDANI MARTINS - CRECI 1851 - 3321-9131

**SÃO FRANCISCO - 2 CASAS**  
Excelente imóvel para investimento. duas casas construídas no mesmo terreno (at: 364,50m²), com entradas totalmente individualizadas. cada casa possui um quarto, sala/cozinha, banheiro social, área de serviço, varanda/garagem e amplo quintal. uma das casas encontra-se alugada (com renda de aluguel). LORIDANI MARTINS - CRECI 1851 - 3321-9131

**COOPHAMAT**  
Ac:156,69m² / At:266,60m². Casa Em Excelente Localização Com Ampla Sala De Estar, 3 Quartos, Bh Social, Cozinha, Área De Serviço, Ampla Área Externa, Garagem Coberta/Varanda. LORIDANI MARTINS - CRECI 1851 - 3321-9131

**VILA ADELINA PROX UFMS**  
L590 - R Carlos Magno, 292. Ac:193,85m². At:300m². Lindo Sobrado Com Sala De Estar, Jantar, Tv, 1 Suíte E 2 Qtos, 2bh Sociais, Cozinha, As, Varanda, 2 V Garagem Coberta E Amplo Quintal E Espaço De Estacionamento Para Mais Carros. LORIDANI MARTINS CRECI 1851 - 3321-9131

**Chacaras e Fazendas**

**B PIONEIROS**  
Excelente Área No Bairro Pioneiros C/ 12.900m². LORIDANI MARTINS - CRECI 1851 - 3321-9131

**CRONOS 1.3 8V**  
CRONOS 1.3 8V FLEX 2018 2019 BRANCO 15492 QAN2268 Flex TECA AUTOMÓVEIS R. Treze de Maio, 3843 - Centro, Campo Grande - MS FONE 3321-4591/ WHATS 99668-3983

**CHAPADÃO DO SUL**  
Vários Terrenos Disponíveis No Centro, Loteamento Julimar. LORIDANI MARTINS - CRECI 1851 - 3321-9131

**VENDO TERRENO**  
Localizado na rua Café Primorosa, lote, 25 ,Jardim Virtudes . 10x6869 de frente . 12x6713 fundo, com asfalto, calçada, água, luz e esgoto . Prox. UEMS a 15 minutos do centro de CG . Contato 99984-5263.

**STO AMARO**  
85,18m² - sala, 2Q, BH, coz, AS, varanda, garagem LORIDANI MARTINS - CRECI 1851 - 3321-9131

**CHAPADÃO DO SUL**  
L714 - Av Trinta e três, 239 - Centro - 99,90m² - T156,17m² - sala de estar e jantar, cozinha, apartamento (quarto c/ bh), 2 quartos, banheiro social, área de serviço, churrasqueira, garagem 2 vagas. LORIDANI MARTINS - CRECI 1851 - 3321-9131

**SANTO AMARO - 2 CASAS**  
Excelente Imóvel. Próximo À Av Julio De Castilho. Possui Duas Casas Individualizadas, Entradas Separadas E Com Inscrição Municipal Individualizada. Casa 1: Ampla Sala De Estar, Uma Suíte E Dois Quartos, Banheiro Social, Cozinha, Área De Serviço, Quintal E Amplo Estacionamento Para Carros. Casa 2: Amplo Quintal, Varanda, Sala De Estar, Dois Quartos, Cozinha, Área De Serviço E Garagem. LORIDANI MARTINS - CRECI 1851 - 3321-9131

**SANTO AMARO - 2 CASAS**  
Excelente Imóvel. Próximo À Av Julio De Castilho. Possui Duas Casas Individualizadas, Entradas Separadas E Com Inscrição Municipal Individualizada. Casa 1: Ampla Sala De Estar, Uma Suíte E Dois Quartos, Banheiro Social, Cozinha, Área De Serviço, Quintal E Amplo Estacionamento Para Carros. Casa 2: Amplo Quintal, Varanda, Sala De Estar, Dois Quartos, Cozinha, Área De Serviço E Garagem. LORIDANI MARTINS - CRECI 1851 - 3321-9131

**SÃO FRANCISCO - 2 CASAS**  
Excelente imóvel para investimento. duas casas construídas no mesmo terreno (at: 364,50m²), com entradas totalmente individualizadas. cada casa possui um quarto, sala/cozinha, banheiro social, área de serviço, varanda/garagem e amplo quintal. uma das casas encontra-se alugada (com renda de aluguel). LORIDANI MARTINS - CRECI 1851 - 3321-9131

**COOPHAMAT**  
Ac:156,69m² / At:266,60m². Casa Em Excelente Localização Com Ampla Sala De Estar, 3 Quartos, Bh Social, Cozinha, Área De Serviço, Ampla Área Externa, Garagem Coberta/Varanda. LORIDANI MARTINS - CRECI 1851 - 3321-9131

**VILA ADELINA PROX UFMS**  
L590 - R Carlos Magno, 292. Ac:193,85m². At:300m². Lindo Sobrado Com Sala De Estar, Jantar, Tv, 1 Suíte E 2 Qtos, 2bh Sociais, Cozinha, As, Varanda, 2 V Garagem Coberta E Amplo Quintal E Espaço De Estacionamento Para Mais Carros. LORIDANI MARTINS CRECI 1851 - 3321-9131

**Chacaras e Fazendas**

**B PIONEIROS**  
Excelente Área No Bairro Pioneiros C/ 12.900m². LORIDANI MARTINS - CRECI 1851 - 3321-9131

**STRADA FREEDON CD 1.4**  
Strada Freedom Cd 1.4 -Ano 2019/2020 -Prata-Completa/3portas C.O.M Veiculos-Av.Bandeirantes,2796- Telefone (67) 99981-8686

**CHAPADÃO DO SUL**  
Vários Terrenos Disponíveis No Centro, Loteamento Julimar. LORIDANI MARTINS - CRECI 1851 - 3321-9131

**VENDO TERRENO**  
Localizado na rua Café Primorosa, lote, 25 ,Jardim Virtudes . 10x6869 de frente . 12x6713 fundo, com asfalto, calçada, água, luz e esgoto . Prox. UEMS a 15 minutos do centro de CG . Contato 99984-5263.

**STO AMARO**  
85,18m² - sala, 2Q, BH, coz, AS, varanda, garagem LORIDANI MARTINS - CRECI 1851 - 3321-9131

**CHAPADÃO DO SUL**  
L714 - Av Trinta e três, 239 - Centro - 99,90m² - T156,17m² - sala de estar e jantar, cozinha, apartamento (quarto c/ bh), 2 quartos, banheiro social, área de serviço, churrasqueira, garagem 2 vagas. LORIDANI MARTINS - CRECI 1851 - 3321-9131

**SANTO AMARO - 2 CASAS**  
Excelente Imóvel. Próximo À Av Julio De Castilho. Possui Duas Casas Individualizadas, Entradas Separadas E Com Inscrição Municipal Individualizada. Casa 1: Ampla Sala De Estar, Uma Suíte E Dois Quartos, Banheiro Social, Cozinha, Área De Serviço, Quintal E Amplo Estacionamento Para Carros. Casa 2: Amplo Quintal, Varanda, Sala De Estar, Dois Quartos, Cozinha, Área De Serviço E Garagem. LORIDANI MARTINS - CRECI 1851 - 3321-9131

**SANTO AMARO - 2 CASAS**  
Excelente Imóvel. Próximo À Av Julio De Castilho. Possui Duas Casas Individualizadas, Entradas Separadas E Com Inscrição Municipal Individualizada. Casa 1: Ampla Sala De Estar, Uma Suíte E Dois Quartos, Banheiro Social, Cozinha, Área De Serviço, Quintal E Amplo Estacionamento Para Carros. Casa 2: Amplo Quintal, Varanda, Sala De Estar, Dois Quartos, Cozinha, Área De Serviço E Garagem. LORIDANI MARTINS - CRECI 1851 - 3321-9131

**SÃO FRANCISCO - 2 CASAS**  
Excelente imóvel para investimento. duas casas construídas no mesmo terreno (at: 364,50m²), com entradas totalmente individualizadas. cada casa possui um quarto, sala/cozinha, banheiro social, área de serviço, varanda/garagem e amplo quintal. uma das casas encontra-se alugada (com renda de aluguel). LORIDANI MARTINS - CRECI 1851 - 3321-9131



**ECOSPORT XLT 2.0**

Ecosport Xlt 2.0 Ano 2010/2011 -Prata-Completa -Automática C.O.M Veículos-Av.Bandeirantes,2796- Telefone (67) 99981-8686

**FOCUS 1.6 2005 2005**

FOCUS 1.6 2005 2005 PRATA 112914 DJ03095 Gasolina TECA AUTOMÓVEIS R. Treze de Maio, 3843 - Centro, Campo Grande - MS FONE 3321-4591/ WHATS 99668-3983

**FIESTA 2013 2014**

FIESTA 2013 2014 AZUL 87878 BSB8612 Flex TECA AUTOMÓVEIS R. Treze de Maio, 3843 - Centro, Campo Grande - MS FONE 3321-4591/ WHATS 99668-3983

**RANGER CD XLT 3.2**

Ranger Cd Xlt 3.2 Tb Diesel 4x4 -Ano 2013/2014 -Prata-Completa C.O.M Veículos-Av.Bandeirantes,2796- Telefone (67) 99981-8686

**KA SE 1.0 HA C**

KA SE 1.0 HA C 2019 2020 PRATA 46465 QUP3274 Flex TECA AUTOMÓVEIS R. Treze de Maio, 3843 - Centro, Campo Grande - MS FONE 3321-4591/ WHATS 99668-3983

**KA + SE 1.5 MEC.**

KA + SE 1.5 MEC. 2016 2017 BRANCO 73802 QAD4607 Flex TECA AUTOMÓVEIS R. Treze de Maio, 3843 - Centro, Campo Grande - MS FONE 3321-4591/ WHATS 99668-3983

**KA SE 1.0 HA C**

KA SE 1.0 HA C 2019 2020 CINZA 42879 QUE1014 Flex TECA AUTOMÓVEIS R. Treze de Maio, 3843 - Centro, Campo Grande - MS FONE 3321-4591/ WHATS 99668-3983

**FOCUS TITANIUM 2.0**

FOCUS TITANIUM 2.0 16V 2015 2016 PRETO 36000 OOS7335 Flex TECA AUTOMÓVEIS R. Treze de Maio, 3843 - Centro, Campo Grande - MS FONE 3321-4591/ WHATS 99668-3983

**ECOSPORT SE 1.6**

ECOSPORT SE 1.6 16V FLEX 2017 2017 BRANCO 35000 QAE8922 Flex TECA AUTOMÓVEIS R. Treze de Maio, 3843 - Centro, Campo Grande - MS FONE 3321-4591/ WHATS 99668-3983

**JEEP 1973**

JEEP 1973 VERDE 1035 HQT6035 Gasolina TECA AUTOMÓVEIS R. Treze de Maio, 3843 - Centro, Campo Grande - MS FONE 3321-4591/ WHATS 99668-3983

**KA SE 1.0 HA C**

KA SE 1.0 HA C 2018 2019 BRANCO 47584 QOZ8615 Flex TECA AUTOMÓVEIS R. Treze de Maio, 3843 - Centro, Campo Grande - MS FONE 3321-4591/ WHATS 99668-3983

**Volkswagen**

**GOL 1.0L MC4 2019 2020**

GOL 1.0L MC4 2019 2020 PRATA 49090 QOQ3172 Flex TECA AUTOMÓVEIS R. Treze de Maio, 3843 - Centro, Campo Grande - MS FONE 3321-4591/ WHATS 99668-3983

**KOMBI STANDARD 1.6**

KOMBI STANDARD 1.6 4P 1995 1996 VERDE 87230 HQH4736 Gasolina TECA AUTOMÓVEIS R. Treze de Maio, 3843 - Centro, Campo Grande - MS FONE 3321-4591/ WHATS 99668-3983

**VOYAGE I TREND 1.0 G6 ANO 2013/2014**

Voyage I Trend 1.0 G6 Ano 2013/2014 -Cinza-Completo C.O.M Veículos-Av.Bandeirantes,2796- Telefone (67) 99981-8686

**BORA 2.0 ANO 2008/2009**

Bora 2.0 Ano 2008/2009 -Prata-Completo-Cambio Mecânico C.O.M Veículos-Av.Bandeirantes,2796- Telefone (67) 99981-8686

**VOYAGE 1.6 TREND 1.6 G7 ANO 2016/2017**

Voyage 1.6 Trend 1.6 G7 Ano 2016/2017 -Branco-Completo C.O.M Veículos-Av.Bandeirantes,2796- Telefone (67) 99981-8686

**AMAROK 2.0 CD 4X4 S**

AMAROK 2.0 CD 4X4 S DIESEL MANUAL 2018 2018 BRANCO 140000 QAK0463 Diesel TECA AUTOMÓVEIS R. Treze de Maio, 3843 - Centro, Campo Grande - MS FONE 3321-4591/ WHATS 99668-3983

**GOL 1.0L MC4 2019 2020**

GOL 1.0L MC4 2019 2020 CINZA 48443 QOQ9256 Flex TECA AUTOMÓVEIS R. Treze de Maio, 3843 - Centro, Campo Grande - MS FONE 3321-4591/ WHATS 99668-3983

**JETTA HIGHLINE TSI 2.0**

JETTA HIGHLINE TSI 2.0 211CV 2014 2014 BRANCO 43079 OOT0112 Gasolina TECA AUTOMÓVEIS R. Treze de Maio, 3843 - Centro, Campo Grande - MS FONE 3321-4591/ WHATS 99668-3983

**GOL 1.0 ANO 2005**

Gol 1.0 Ano 2005 Branco, Trava,Alarme C.O.M Veículos-Av.Bandeirantes,2796- Telefone (67) 99981-8686

**GOL 1.6L M85 2019 2020**

GOL 1.6L M85 2019 2020 CINZA 35226 QOT0206 Flex TECA AUTOMÓVEIS R. Treze de Maio, 3843 - Centro, Campo Grande - MS FONE 3321-4591/ WHATS 99668-3983

**BORA 2.0 ANO 2008/2009**

Bora 2.0 Ano 2008/2009 Preto-Completo, Cambio Automático C.O.M Veículos-Av.Bandeirantes,2796- Telefone (67) 99981-8686

**GEN JETTA 2.0 CONFORTLINE 2014 2014**

GEN JETTA 2.0 CONFORTLINE 2014 2014 BRANCO 84663 FNY2885 Flex TECA AUTOMÓVEIS R. Treze de Maio, 3843 - Centro, Campo Grande - MS FONE 3321-4591/ WHATS 99668-3983

**AMAROK CD 4X4 SE 2019 2019**

AMAROK CD 4X4 SE 2019 2019 BRANCO 47692 QUJ5159 Diesel TECA AUTOMÓVEIS R. Treze de Maio, 3843 - Centro, Campo Grande - MS FONE 3321-4591/ WHATS 99668-3983

**GOLF 1.4 TSI HIGHLINE**

GOLF 1.4 TSI HIGHLINE 16V GASOLINA 4P AUTOMATICO 2015 2015 BRANCO 86114 QAD1612 Gasolina TECA AUTOMÓVEIS R. Treze de Maio, 3843 - Centro, Campo Grande - MS FONE 3321-4591/ WHATS 99668-3983

**FUSCA 1200**

FUSCA 1200 1964 BEGE 88831 BVR1964 Gasolina TECA AUTOMÓVEIS R. Treze de Maio, 3843 - Centro, Campo Grande - MS FONE 3321-4591/ WHATS 99668-3983

**GOL 1.6 POWER 8V**

GOL 1.6 POWER 8V FLEX 4P MANUAL 2003 2003 PRETO 137670 AHR2244 Gasolina TECA AUTOMÓVEIS R. Treze de Maio, 3843 - Centro, Campo Grande - MS FONE 3321-4591/ WHATS 99668-3983

**GOL 1.0 TRACK**

GOL 1.0 TRACK 2017 2018 BRANCO 44350 QAH8515 Flex TECA AUTOMÓVEIS R. Treze de Maio, 3843 - Centro, Campo Grande - MS FONE 3321-4591/ WHATS 99668-3983

**IMPORTADOS**

**HC VEICULOS**

L200 Triton Outdoor AT Diesel 16/17 branca R\$109.900,00. Telefones 3358-1300 / 3043-1305.

**HC VEICULOS**

Pajero Dakar Hpe AT Diesel 13/14 prata R\$ 114.900,00. Telefones 3358-1300 / 3043-1305.

**HC VEICULOS**

Asx 4x4 automático 13/14 vermelho R\$ 64.900,00. Telefones 3358-1300 / 3043-1305.

**HC VEICULOS**

L200 Triton Hpe Automática Diesel 16/17 prata R\$ 124.990,00. Telefones 3358-1300 / 3043-1305.

**HC VEICULOS**

Volvo XC60 V6 3.0 Gasolina 11/11 prata R\$ 65.900,00 / Telefones 3358-1300 / 3043-1305

**HC VEICULOS**

Pajero Dakar Hpe AT Flex 14/15 prata R\$ 107.900,00. Telefones 3358-1300/3043-1305.

**HC VEICULOS**

L200 Triton Hpe Automática Diesel 15/15 prata R\$ 104.900,00. Telefones 3358-1300 / 3043-1305.

**HC VEICULOS**

Pajero Full Hpe Diesel 11/11 prata R\$ 99.900,00. Telefones 3358-1300 / 3043-1305.

**HC VEICULOS**

Tucson GLS AT Gasolina 12/13 preta R\$ 37.900,00. Telefones 3358-1300 / 3043-1305.

**HC VEICULOS**

L200 Triton Savana MT Diesel 14/15 prata R\$ 95.900,00. Telefones 3358-1300 / 3043-1305.

**HC VEICULOS**

Asx 4x2 automático 11/11 marrom R\$ 49.900,00. Telefones 3358-1300 / 3043-1305.

**HC VEICULOS**

Asx 4x4 automático 13/14 branco R\$ 70.900,00 (top de linha com teto solar). Telefones 3358-1300 / 3043-1305.

**HC VEICULOS**

L200 Triton Sport GLS MT Diesel 16/17 branca R\$ 109.900,00. Telefones 3358-1300 / 3043-1305.

**HC VEICULOS**

Ranger XLT CD Flex 13/14 cinza R\$ 68.900,00. Telefones 3358-1300 / 3043-1305.

**HC VEICULOS**

Asx 4x2 automático 14/15 branco R\$ 65.900,00. Telefones 3358-1300 / 3043-1305.

**HC VEICULOS**

Outlander 2.0 automático 15/16 preto R\$ 103.990,00. Telefones 3358-1300 / 3043-1305.

**HC VEICULOS**

L200 Triton Hpe Automática Flex 15/16 branca R\$ 89.900,00. Telefones 3358-1300 / 3043-1305.

**HC VEICULOS**

Outlander 2.0 automático 15/16 cinza R\$ 104.900,00. Telefones 3358-1300 / 3043-1305.

**HC VEICULOS**

L200 Triton Hpe Automática Diesel 14/15 branca R\$ 99.900,00. Telefones 3358-1300 / 3043-1305.

**DIVERSOS**

**X60 1.8 TALENT 16V**

LIFAN X60 1.8 TALENT 16V 128CV 5P MEC. 2018 2019 PRATA 19650 FRE0419 Gasolina TECA AUTOMÓVEIS R. Treze de Maio, 3843 - Centro, Campo Grande - MS FONE 3321-4591/ WHATS 99668-3983

**COMPASS LONGITUDE 2.0**

JEEP COMPASS LONGITUDE 2.0 4x4 DIESEL. 16V AUT 2019 2020 BRANCO 5460 EXC4001 Diesel TECA AUTOMÓVEIS R. Treze de Maio, 3843 - Centro, Campo Grande - MS FONE 3321-4591/ WHATS 99668-3983

**C3 TENDANCE 1.6**

CITROEN C3 TENDANCE 1.6 16V FLEX AUT. 2014 2015 BRANCO 50345 OON7263 Flex TECA AUTOMÓVEIS R. Treze de Maio, 3843 - Centro, Campo Grande - MS FONE 3321-4591/ WHATS 99668-3983

**C3 PICASSO EXCLUSIV 1.6**

C3 PICASSO EXCLUSIV 1.6 FLEX 16V 5P AUT 2012 2012 PRATA 16176 NRU1502 Flex TECA AUTOMÓVEIS R. Treze de Maio, 3843 - Centro, Campo Grande - MS FONE 3321-4591/ WHATS 99668-3983

**C4 CACTUS FEEL 1.6**

CITROEN C4 CACTUS FEEL 1.6 AUT 2018 2019 PRETO 19000 QAM7604 Flex TECA AUTOMÓVEIS R. Treze de Maio, 3843 - Centro, Campo Grande - MS FONE 3321-4591/ WHATS 99668-3983

**GRAN CHEROKEE LIMIT 3.6**

Gran Cherokee Limit 3.6 4x4 Ano 2011/2012 -Branca,Completa,Aut,Te, Couro,Tv Dvd, C.O.M Veículos-Av.Bandeirantes,2796- Telefone (67) 99981-8686

**X60 1.8 TALENT 16V**

X60 1.8 TALENT 16V 128CV 5P MEC. 2015 2016 PRATA 42275 OOU8412 Gasolina TECA AUTOMÓVEIS R. Treze de Maio, 3843 - Centro, Campo Grande - MS FONE 3321-4591/ WHATS 99668-3983

**C4 LOUNGE AUTOMATICO THP TEND 2017 2017**

C4 LOUNGE AUTOMATICO THP TEND 2017 2017 BRANCO 37111 QAH5183 Flex TECA AUTOMÓVEIS R. Treze de Maio, 3843 - Centro, Campo Grande - MS FONE 3321-4591/ WHATS 99668-3983

**C4L A THP FFLEX**

CITROEN C4L A THP FFLEX 2017 2018 BRANCO 10301 KYE7146 Flex TECA AUTOMÓVEIS R. Treze de Maio, 3843 - Centro, Campo Grande - MS FONE 3321-4591/ WHATS 99668-3983

**RENEGADE LONGITUDE 1.8**

JEEP RENEGADE LONGITUDE 1.8 FLEX AUTOMATICO 2018 2019 BRANCO 40047 QPJ2352 Flex TECA AUTOMÓVEIS R. Treze de Maio, 3843 - Centro, Campo Grande - MS FONE 3321-4591/ WHATS 99668-3983

**320I 2.0 16V TURBO**

BMW 320i 2.0 16V TURBO M SPORT 2014 2015 BRANCO 110000 OOS0907 Flex TECA AUTOMÓVEIS R. Treze de Maio, 3843 - Centro, Campo Grande - MS FONE 3321-4591/ WHATS 99668-3983

**CERATO 1.6 EX3 SEDAN**

CERATO 1.6 EX3 SEDAN 16V GASOLINA 4P MANUAL 2008 2008 PRETO 126849 HTI7984 Gasolina TECA AUTOMÓVEIS R. Treze de Maio, 3843 - Centro, Campo Grande - MS FONE 3321-4591/ WHATS 99668-3983

**AUDI A3 LM 180 CV 2014 2014**

AUDI A3 LM 180 CV 2014 2014 BRANCO 73707 OON6591 Gasolina TECA AUTOMÓVEIS R. Treze de Maio, 3843 - Centro, Campo Grande - MS FONE 3321-4591/ WHATS 99668-3983

**Peugeot**

**208 GRIFFE 1.6 2013 2014**

208 GRIFFE 1.6 2013 2014 BRANCO 75155 QOL2424 Flex TECA AUTOMÓVEIS R. Treze de Maio, 3843 - Centro, Campo Grande - MS FONE 3321-4591/ WHATS 99668-3983

**308 HATCH ACTIVE 1.6**

308 HATCH ACTIVE 1.6 16V 4P 2014 2014 VERMELHO 97464 JCW1986 Flex TECA AUTOMÓVEIS R. Treze de Maio, 3843 - Centro, Campo Grande - MS FONE 3321-4591/ WHATS 99668-3983

**Renault**

**SANDERO 1.6 EXPRESSION 2009 2009**

SANDERO 1.6 EXPRESSION 2009 2009 PRATA 123951 HTG9808 Flex TECA AUTOMÓVEIS R. Treze de Maio, 3843 - Centro, Campo Grande - MS FONE 3321-4591/ WHATS 99668-3983

**DUSTER EXPRESSION 1.6**

DUSTER EXPRESSION 1.6 16V 2019 2020 BRANCO 37287 QUE4561 Flex TECA AUTOMÓVEIS R. Treze de Maio, 3843 - Centro, Campo Grande - MS FONE 3321-4591/ WHATS 99668-3983

**LOGAN EXPRESSION 1.6**

Logan Expression 1.6 Ano 2011 -Prata,Completo,Rodas,Som,+Kit Gnv 5º Geração C.O.M Veículos-Av. Bandeirantes,2796- Telefone (67) 99981-8686

**SANDERO AUTH 10 2019 2019**

SANDERO AUTH 10 2019 2019 BRANCO 44208 QQA4780 Flex TECA AUTOMÓVEIS R. Treze de Maio, 3843 - Centro, Campo Grande - MS FONE 3321-4591/ WHATS 99668-3983

**SANDERO STEPWAY 1.6**

SANDERO STEPWAY 1.6 16V 2012 2013 BRANCO 86434 OAV5299 Flex TECA AUTOMÓVEIS R. Treze de Maio, 3843 - Centro, Campo Grande - MS FONE 3321-4591/ WHATS 99668-3983

**SANDERO AUTH 10 2019 2019**

SANDERO AUTH 10 2019 2019 BRANCO 28621 QQA4974 Flex TECA AUTOMÓVEIS R. Treze de Maio, 3843 - Centro, Campo Grande - MS FONE 3321-4591/ WHATS 99668-3983

**SANDERO AUTHENTIQUE 1.0**

Sandero Authentique 1.0 -Ano 2016/2017 -Branca-Completo C.O.M Veículos-Av.Bandeirantes,2796- Telefone (67) 99981-8686

**SANDERO STEPWAY EXP.**

SANDERO STEPWAY EXP. FLEX 1.6 16V 5P 2017 2018 VERMELHO 32694 QAJ9830 Flex TECA AUTOMÓVEIS R. Treze de Maio, 3843 - Centro, Campo Grande - MS FONE 3321-4591/ WHATS 99668-3983

**DUSTER OROCH DYNA 2.0**

DUSTER OROCH Dyna 2.0 16V Aut 2018 2019 BRANCO 32816 QPF5557 Flex TECA AUTOMÓVEIS R. Treze de Maio, 3843 - Centro, Campo Grande - MS FONE 3321-4591/ WHATS 99668-3983

**SANDERO STEPWAY 1.6**

SANDERO STEPWAY 1.6 16V HI-FLEX MEC. 2013 2014 BRANCO 113765 NSC4749 Flex TECA AUTOMÓVEIS R. Treze de Maio, 3843 - Centro, Campo Grande - MS FONE 3321-4591/ WHATS 99668-3983

**MOTOS**

**Honda**





**ETIOS 1.3 2014 2014**  
ETIOS 1.3 2014 2014 PRA-  
TA 84544 OVU5569 Flex  
TECA AUTOMÓVEIS R. Treze  
de Maio, 3843 - Centro,  
Campo Grande - MS  
FONE 3321-4591/ WHATS  
99668-3983

**COROLLA SEDAN XLI 1.8**  
COROLLA SEDAN XLI 1.8  
16v 4P 2009 2009 PRA-  
TA 116906 HTF7118 Flex  
TECA AUTOMÓVEIS R. Treze  
de Maio, 3843 - Centro,  
Campo Grande - MS  
FONE 3321-4591/ WHATS  
99668-3983

**HILUX CD 4X2 SR 14**  
HILUX CD 4X2 SR 2014  
2014 BRANCO 103000  
OOL9686 Flex TECA  
AUTOMÓVEIS R. Treze  
de Maio, 3843 - Centro,  
Campo Grande - MS  
FONE 3321-4591/ WHATS  
99668-3983

**HILUX CD 4X2 SRV 2.7**  
HILUX CD 4X2 SRV 2.7  
16v 2015 2015 BRANCO  
131273 OOU8592 FlexTE-  
CA AUTOMÓVEIS R. Treze  
de Maio, 3843 - Centro,  
Campo Grande - MS  
FONE 3321-4591/ WHATS  
99668-3983

**COROLLA XEI 2.0 16V**  
COROLLA XEI 2.0 16V  
FLEX AUT. 2017 2018  
PRATA 60366 QAE2885  
Flex TECA AUTOMÓVEIS R.  
Treze de Maio, 3843 - Centro,  
Campo Grande - MS  
FONE 3321-4591/ WHATS  
99668-3983

**COROLLA ALTIS 2.0**  
Corolla Altis 2.0 -Ano  
2012/2013-Preto-Comp.  
Automático C.O.M Veic-  
ulos-Av.Bandeirantes,2796-  
Telefone (67) 99981-8686

**ETIOS 1.5 XLS SEDAN 16V**  
ETIOS 1.5 XLS SEDAN  
16V FLEX 4P MANUAL  
2013 2014 PRATA 112343  
OOH0093 Flex TECA  
AUTOMÓVEIS R. Treze  
de Maio, 3843 - Centro,  
Campo Grande - MS  
FONE 3321-4591/ WHATS  
99668-3983



**FIT LX FLEX 2008 2008**  
FIT LX FLEX 2008 2008  
VERMELHO 192181  
HTA4982 Flex TECA AUTO-  
MÓVEIS R. Treze de Maio,  
3843 - Centro, Campo  
Grande - MS FONE 3321-  
4591/ WHATS 99668-  
3983

**HRV EXL 1.8 CVT FLEX**  
HRV EXL 1.8 CVT FLEX  
2017 2017 PRETO 46385  
QAE6370 Flex TECA AUTO-  
MÓVEIS R. Treze de Maio,  
3843 - Centro, Campo  
Grande - MS FONE 3321-  
4591/ WHATS 99668-  
3983

**CIVIC LXR 2.0**  
CIVIC LXR 2.0 FLEXONE  
16V 2014 2015 PRETO  
105000 OOR2000 Flex  
TECA AUTOMÓVEIS R.  
Treze de Maio, 3843 - Centro,  
Campo Grande - MS  
FONE 3321-4591/ WHATS  
99668-3983

**FIT 1.4 LXL 16V**  
FIT 1.4 LXL 16V FLEX 4P  
AUT 2011 2011 CINZA  
123261 NYR9938 Flex  
TECA AUTOMÓVEIS R.  
Treze de Maio, 3843 - Centro,  
Campo Grande - MS  
FONE 3321-4591/ WHATS  
99668-3983

**CR-V EXL 2.0 16V**  
CR-V EXL 2.0 16V 4WD  
2016 2016 CINZA 45038  
QAD5162 Flex TECA  
AUTOMÓVEIS R. Treze  
de Maio, 3843 - Centro,  
Campo Grande - MS  
FONE 3321-4591/ WHATS  
99668-3983



**I30 1.8 MPI 16V**  
I30 1.8 MPI 16V GASO-  
LINA 4P AUTOMATICO  
2013 2014 PRATA 102276  
OOK7667 Gasolina TECA  
AUTOMÓVEIS R. Treze  
de Maio, 3843 - Centro,  
Campo Grande - MS  
FONE 3321-4591/ WHATS  
99668-3983

**HB20 1.6M PREM**  
HB20 1.6M PREM 2012  
2013 VERMELHO 90943  
NRW9870 Flex TECA  
AUTOMÓVEIS R. Treze  
de Maio, 3843 - Centro,  
Campo Grande - MS  
FONE 3321-4591/ WHATS  
99668-3983

**CRETA 1.6 16V FLEX**  
CRETA 1.6 16V FLEX AT-  
TITUDE AUT 2017 2017  
BRANCO 94415 QAH5858  
Flex TECA AUTOMÓVEIS  
R. Treze de Maio, 3843 -  
Centro, Campo Grande -  
MS FONE 3321-4591/  
WHATS 99668-3983

**HB20 UNIQUE 1.0**  
HYUNDAI HB20 UNIQUE  
1.0 FLEX 12V MEC 2019  
2019 BRANCO 31320  
QQH1410 Flex TECA  
AUTOMÓVEIS R. Treze  
de Maio, 3843 - Centro,  
Campo Grande - MS  
FONE 3321-4591/ WHATS  
99668-3983

**CRETA ACTION 1.6**  
Creta Action 1.6 Okm-Ano  
2021/2022 -Cinza -Comple-  
ta Aut. C.O.M Veiculos-  
-Av.Bandeirantes,2796- Te-  
lefone (67) 99981-8686

**IX35 GL 2.0 16V 2WD**  
ix35 GL 2.0 16V 2WD Flex  
Aut. 2016 2017 BRANCO  
105000 QAA5731 Flex  
TECA AUTOMÓVEIS R.  
Treze de Maio, 3843 - Centro,  
Campo Grande - MS  
FONE 3321-4591/ WHATS  
99668-3983

**HB20S 1.0 UNIQUE 2019 2019**  
HB20S 1.0 UNIQUE 2019  
2019 PRETO 61554  
QQW8445 Flex TECA  
AUTOMÓVEIS R. Treze  
de Maio, 3843 - Centro,  
Campo Grande - MS  
FONE 3321-4591/ WHATS  
99668-3983

**HB20 1.6 COMFORT PLUS**  
HB20 1.6 COMFORT PLUS  
MEC 2013 2014 BRAN-  
CO 56916 FNZ6905 Flex  
TECA AUTOMÓVEIS R.  
Treze de Maio, 3843 - Centro,  
Campo Grande - MS  
FONE 3321-4591/ WHATS  
99668-3983

**HB20 CONF PLUS 1.6**  
Hb20 Conf Plus 1.6- Ano  
2017/2018 -Cinza-Comple-  
to C.O.M Veiculos-Av.  
Bandeirantes,2796- Telefo-  
ne (67) 99981-8686

**ANUNCIE AQUI VEÍCULOS Compra Venda**

**empregos**

**3**

**ATENÇÃO**

É proibido publicar anúncio de emprego discriminatório, no qual haja referência a sexo, idade, cor ou situação familiar, salvo nas exceções legais.

**PRECISA - SE DE MECÂNICO LINHA LEVE**

Impacto Car, na Av. Bandeirantes, 1070, F: 3321-9510

**VAGA DE TRABALHO**

Temos vagas para domésticas e cozinheiras forno e fogão. Enviar currículo no Whatsapp 99285-5185

**PRECISA -SE AUXILIAR DE MECÂNICO COM EXPERIÊNCIA**

Precisa -se auxiliar de mecânico com experiência . F: 3325-8766.

**FINANCEIRO/ADMINISTRATIVO**

Precisa-se com experiência em departamento Financeiro (Contas a Pagar e a Receber, boletos, cobranças e conciliação bancária), abertura e encerramento de empresa, alterações JUCEMS, RFB, Estado e Prefeitura. E-mail: orcomat@uol.com.br (enviar currículo com pretensão salarial).

**CONTADOR (A)**

Com conhecimento em elaborar e analisar balancetes e demonstrações contábeis e realizar processos de legalização. Administrar os tributos da empresa, preparar obrigações acessórias ao fisco, órgãos competentes e contribuintes e controlar o registro de livros fiscais. Domínio

total em análises contábeis, conciliações, lançamentos, balanço e obrigações contábeis, SPED contábil. E-mail: orcomat@uol.com.br (enviar currículo com pretensão salarial).

**Empregada Domestica**

**REGULARIZAÇÃO DE DOMESTICA**

Registro, recibo, INSS, FGTS, livro de ponto, cálculo horas extras. Contato email: escritorio2843@gmail.com. F:3321-3911 / 92289415 / 9989-1598.

**serviços**

**4**

**PRESTAÇÃO DE SERVIÇOS**

**CRISTALDO CONSTRUÇÕES**

Trabalhamos com construções e acabamentos em geral. Atendemos Campo Grande, Interior e fazendas etc. Serviço de Qualidade e credibilidade Ligação e WhatsApp (67) 99226-2322 Geraldo

**PERSIANAS E INSTALAÇÃO**

Vendo e faço concertos de cortinas persianas, tanto horizontal como vertical, lavagem, instalação de portas sanfonadas. Melhor preço do mercado. Tratar:9645-0383

**MULTIUSE CHURRASQUEIRAS**

Acessórios para churrasco. Grelhas, espetos, gengiskan, chapa de bife, parilha, facas, tabuas, giragrill etc. Av Doutor Gunter Hans, 65 - Guanandi Fone: 99959-4659/3026-4551

**MS PINTURAS OS GLADIADORES**

Trabalhamos com grafiato, textura, massa corrida, revestimentos e pinturas de portões. Venha fazer seu orçamento conosco. Ligação e Whatsapp (67) 99252-4173/ (67) 99345-2739

**SAMPATT CALHAS**

Trabalhamos com calhas, rufos, pingadeiras, condutores, manutenção e limpeza. Fazemos orçamento sem compromisso. Atendemos toda Cidade de Campo Grande/ MS, falar com Otíniel. Ligação e WhatsApp (67) 99257-6618/ (67) 99323-3858

**METAL ARTE CALHAS**

Fabricamos e instalamos calhas, rufos, pingadeiras, coifas e chaminés entre outros serviços. Parcelamos no cartão com taxa, solicite seu orçamento sem compromisso. Ligação e WhatsApp (67) 99119-0959 Willyan/ (67) 99204-9940 Priscila

**ROGER PINTURAS**

Pintura estilo barroco em imagens, sacras ou de umbanda (Orixás, Caboclos, Pretos Velhos). Interessados entrar em contato: WhatsApp: (67)98162-2451 Roger Simões

**SERRALHERIA ESTRUTURAL PRESTADORA DE SERVIÇOS**

Trabalhamos com fabricação e manutenção. Atendemos em todo Estado/ MS, a número 1 em avaliações Google. Av: Alberto Araújo de Arruda, 850 Campo Grande/ MS . Ligação e WhatsApp (67) 99324-4437 Gerson

**ANACLETO CONSTRUÇÕES**

Trabalhamos com construções do alicerce ao acabamento, reformas em geral, elétrica, hidráulica e pinturas em geral. Atendemos toda Cidade de Campo Grande/ MS Ligação e WhatsApp (67) 99305-5132

**JORGE MARTINS**

Eletricista, construção civil e calhas em geral. Fazemos elétrica, hidráulica, pisos, porcelanato, pinturas e reparos. Atendemos toda Capital e interior, solicite uma visita. Qualidade, Confiança e Garantia. Ligação e WhatsApp (67) 99123-8685

**ARTES EM MOSAICO**

Confeciono peças em mosaicos ,tais como números de casa , times de futebol, espelhos e relógios , portas chaves e vários outros tipos. Aceito encomendas. Fotos no facebook. Número de casa decorado R\$ 80,00. Fone: 99293-9797 Walter Moyses. ( WhatsApp).

**PODAS DE ÁRVORES COM MOTOSSERRA**

Cortamos e Retiramos do local. Trabalhamos com jardinagem em Geral, Orçamento sem compromisso. (67)99236-5966

**PEDREIRO & CARPINTEIRO**

Trabalhamos com pequenas e grandes obras, consertos de telhados, colocação de pisos, pinturas em geral, elétrica e hidráulica. Orçamento sem compromisso Ligação e WhatsApp (67) 99159-5921 Cicero

**FABRICA DE MANILHAS MUNDIAL**

Trabalhamos com manilhas, caixa d'Água para gado, caixinha de passagem. Ficamos na Rua: Nove de Maio, 641, Quadra-1, Lote-11 Jardim Fatúrista. Ligação ou WhatsApp (67) 99272-5463 Adailton

**LEMES & FILHOS PRESTADORA DE SERVIÇOS**

Vão construir ou reformar a L&F é o lugar. Temos os profissionais mais capacitados da região, electricista, pintor, serralheiro, técnico em refrigeração, alvenaria, azulejista entre outros. Agende sua visita Ligação e WhatsApp (67) 99132-9915

**CONSTRUTORA LUCOLL**

Reformas em Geral, Elétrica, Hidráulica, Madeiramento,Telhado, Pintura, Piso, Ajustes Técnicos, WhatsApp: (67) 99264-4984 Lucas Silva

**FUNDAÇÃO RENOVO S PERFORATRIZ & BATE ESTACA**

Garanta a construção mais sólida e resistente com a perfuração com perfuratriz e fundações bate-estaca para casas, sobrados e muros. Ligação e WhatsApp (67) 99131-1128 (67) 99234-4931

**Emprestimo**

**COMUNICADO**

O Jornal O Estado de Mato Grosso do Sul comunica que para garantir a segurança de nossos assinantes e leitores: Tire antes todas as suas dúvidas relacionadas à empresa anunciante; Verifique a idoneidade da empresa. Cumprindo esses requisitos, você pode evitar futuros aborrecimentos.

**EXPLORAÇÃO SEXUAL e/ou maus-tratos contra crianças e adolescentes são crimes.**

Disque SOS CRIANÇA 3381-6000

**COMPRO E VENDO JORNAL VELHO E GIBIS**

Usado por kg ou dou em troca gibi, revista, livro, CD ou DVD original. BANCA DO ADEON . Rua: Marechal Rondon 1245, esquina com a Calógeras (67) 99279-0773 com ADEON

**Saúde e Beleza**

**CHAVES MASSAGISTA FINS ESTÉTICOS**

Relaxante, Drenagem linfática, modeladora, com Bambu e com Pantalas. R\$ 40,00 (50 minutos), R\$ 120,00 (1 hora e 50 minutos). Atendimento a partir das 18:00 horas em seu domicilio. Ligação e WhatsApp (67) 98163-6667

**Diversos**

**ELETRÔNICA PHIL-COLOR**

Assistência técnica TV de plasma, lcd led, todas as marcas. Conserto de monitores e micro-ondas. Não cobramos taxa de orçamentos. 3382-8766/ 99980-3787/ 99308-8537

**oportunidades**

**5**

**Esotéricos**

**ANUNCIE AQUI**

3345.9030

**comercial@oestadoms.com.br**

**SEX SHOP**

Geís, Vibros, Fantasias, Visitas em Domicílio. www.paxaoprazer.com.br Fone: 3043-4343 / 9 9332-9227.

**Alimentos e Cia**

**DOCE DE CAJU**

Vendo doces de Casca de Laranja, Abóbora e Goiaba (caseiro). Deliciosos. Aproveitem! F: 3361-4752.

**Mensagens e Cestas**

**LINDA CESTA CAFÉ PARA TODOS AS OCASIÕES**

Temos cesta café a partir de R\$ 69,00 , temos buques de rosas a partir de R\$ 55 ,00 e diversos outros modelos de cestas. Aceitamos cartões e parcelamos sua compra, dependendo da região não cobramos taxa de entrega. 3365-3503/ 9 9947-6896 www.rosaspresentes.com.br

**JOEL FALCÃO MENSAGEM BREGA AO VIVO**

Aniversários, despedidas e recepção. O único com triciclo helicóptero .Ligação e WhatsApp (67) 99217-8613

**Esotéricos**

**TRABALHOS ESPIRITUAIS LU DE OYA**

Consultas espirituais, jogo de búzios, cartas e trabalhos espirituais, amarração, feitiços. Faça e desfaça todos os tipos de trab. Hora marcada. Sigilo absoluto. T: (67) 99211-2371

**ANUNCIE AQUI**

3345.9030

**comercial@oestadoms.com.br**

**EDITAL DE CONVOCAÇÃO**

O Presidente da AFIL – ASSOCIAÇÃO FRATERNIDADE, IGUALDADE E LIBERDADE, pelo presente edital, ficam convocados todos os membros associados, para participarem da Eleição a realizar-se no dia 30 (trinta), do mês de Maio do corrente ano de 2.022, às 20 horas, na sede situada na Rua Spípe Calarge nº 2411, Vila Mumburi, nesta cidade, para eleição de **PRESIDENTE, SECRETÁRIO E TESOUREIRO**, para o mandato de 2.022/2.023. Só poderão votar os associados regulares que estejam quites com suas obrigações financeiras. Poderão ser candidatos os eleitores que tenham os requisitos legais, conforme determina o Estatuto. Campo Grande – MS, aos cinco dias do mês de Abril de 2.022.

MANOEL EDUARDO SÁBIO  
PRESIDENTE

**REQUERIMENTO DE RENOVAÇÃO DE LICENÇA ASSOCIAÇÃO CAMPO-GRANDENSE DAS REVENDAS AGRÍCOLAS - ACRA**, torna público que requereu à Secretaria Municipal de Meio Ambiente e Gestão Urbana – SEMADUR a Licença Ambiental - Modalidade Licença de Operação - Renovação para atividade de **UNIDADE DE RECEBIMENTO DE EMBALAGENS DE AGROTÓXICOS E AFINS, VAZIAS OU CONTENDO SOBRES PÓS CONSUMO, REGULARMENTE FABRICADAS E COMERCIALIZADAS**. Localizada à AVENIDA HENRIQUE BERTIN, Nº 8.895, BAIRRO JARDIM LOS ANGELES, CEP 79.073-785, município de Campo Grande –MS.

**EDITAL DE CONVOCAÇÃO PARA APRESENTAÇÃO DA PROPOSTA DE REFORMA ESTATUTÁRIA ASSOCIAÇÃO PAULO APOSTOLO - APA**, inscrita no CNPJ: 03.279.749/0001-08, com sede própria sito à rua Marechal Câmara, 385 Jardim Seminário, na cidade de Campo Grande/MS, nos termos do artigo 14º do Estatuto Social, CONVOKA seus associados que estiverem em dia com suas obrigações estatutárias a participarem da A.G.E – Assembleia Geral Extraordinária, que ocorrerá dia 18.04.2021, na sede da entidade, em primeira chamada às 18.00horas e em segunda chamada às 19.00horas, para apresentação da PROPOSTA DE REFORMA ESTATUTÁRIA.

Campo Grande/MS, 04 de maio de 2022  
ASSOCIAÇÃO PAULO APOSTOLO - APA  
Rosmeiry Gonçalves Aurea Presidente em exercicio

**EDITAL DE CONVOCAÇÃO DE ASSEMBLEIA GERAL DE FUNDAÇÃO**

A comissão provisória de constituição da ESTATUTO DA ASSOCIAÇÃO HUMANITÁRIA ASSISTENCIAL DOS CIDADÃOS E MOTORISTAS LIGADOS AO TRANSPORTE DE CARGAS, PESSOAS E OBJETOS POR MEIO TERRESTRE, AQUÁTICO E AÉREO DO BRASIL – FROTA BRASIL, neste ato representada pelo Senhor Donner de Souza, brasileiro, divorciado, caminhoneiro, portador da cédula de identidade RG nº 5980812-5 SSP/PR, inscrito no CPF/MF sob nº 955.838.159-49, convoca todos os cidadãos que tenham interesse, para reunirem-se em Assembleia Geral de Fundação da entidade, no dia 18 de maio de 2022, às 19h (dezenove horas), na Sede da entidade na avenida Marechal Deodoro, 5.712, Coophavila II, CEP: 79097-000, neste município de Campo Grande/MS, para deliberarem sobre a seguinte ORDEM DO DIA: 1) Assinatura da lista de presença; 2) Fundação da Associação; 3) Leitura, discussão e aprovação do Estatuto Social da entidade; 4) Eleição e Posse da Diretoria e Conselho Fiscal Efetivos e Suplentes; e, 5) Outros assuntos pertinentes a regularização do presente procedimento junto ao Cartório de Registro e Ministério da economia. Campo Grande/MS, 06 de maio de 2022. Pela comissão provisória de constituição, Donner de Souza.

**www.oestadoonline.com.br**

**Seu ESTILO**

**Hidratação máxima com grande estilo. Esta garrafa de água foi projetada para acompanhar todas as suas atividades.**

**FLIP STRAW WATER BOTTLE**

**650ML**

16 horas

45 horas

**Lazuli** Gráfica e Editora

@graficalazuli

/Lazuli Lazuli

**STANLEY**

\*Consulte-nos sobre a disponibilidade de modelos e cores.



# o Estado .online

## Mato Grosso do Sul

oestadoonline.com.br



# Com foco na informação de credibilidade



# 3345-9000

Rua 14 de Julho, 204 - Vila Santa Dorothéa