



### Consumidores ficam de mãos atadas com aumento da luz

O reajuste médio de 18,16% na conta de energia, que começa a valer a partir de sábado (16), deixou os 1,084 milhão de consu-

midores de mãos atadas, com dificuldades de recorrer à Justiça para cobrar uma revisão tarifária, por exemplo. Isso porque a Energisa,

distribuidora de energia elétrica, está assegurada na Resolução Normativa da Aneel, nº 1.000/2021, e na lei federal que regulamenta os

contratos de concessão.

Com isso, o consumidor que se sentir lesado teria complicações para ir em busca de outra alter-

nativa. O advogado Nikollas Pellat explica que a pessoa física não conseguirá entrar com uma ação, sozinha. **Página B1**

### Prefeitura renova contrato com a empresa de manutenção de semáforos

#### Consórcio Cam custou R\$ 42 milhões para ser responsável pela manutenção da sinalização

A Agetran (Agência Municipal de Transporte e Trânsito) renovará mais uma vez o contrato com a Consórcio CAM, companhia de São Paulo fundada em 11 de abril de 2018 que tem como atividade principal a pintura para sinalização em pistas rodoviárias e aeroportos. O contrato vence no próximo dia 20 e será renovado por mais um

ano. A primeira renovação custou mais de R\$ 42 milhões. Isso porque foi firmado um contrato de serviço contínuo em 2018, podendo ser renovado por três anos, totalizando cinco anos. A Consórcio Cam é composta pelas empresas ACR Comércio Construções e Administração de Serviços, e Meng Engenharia Comércio, responsável

pela implantação, manutenção preventiva e conserto da sinalização horizontal, vertical e semaforica. Mesmo não sendo a única responsável pela instalação semaforica, nos quatro anos de contrato com o Consórcio Cam, a Agetran instalou 97 semáforos, 16,5% dos quase 600 equipamentos que a Capital possui. **Página A7**



Nilson Figueiredo

### Chuvas pioram a visibilidade dos buracos das ruas

A chuvarada que caiu sobre Campo Grande ontem (13) alagou diversos trechos da cidade, abriu erupções no asfalto e camuflou os inúmeros buracos já existentes nas ruas. A erosão de uma pista de rolagem da Avenida Ernesto Geisel (Norte-Sul), na margem esquerda do Rio Anhanduí, ficou ainda maior.

O mesmo ocorreu em vários pontos de alagamento espalhados pela região central e nos bairros da Capital.

Contabilizando prejuízos provocados pela tempestade e os buracos, na Rua Clevelândia, no Jardim Parati, moradores chegaram a questionar a equipe de reportagem de *O Estado* sobre para onde estariam indo os valores pagos em impostos, uma vez que os serviços de manutenção e melhorias não chegam até as proximidades de suas casas. **Página A8**

QUINTA E SEXTA-FEIRA SANTA		
ÓRGÃOS	14/abril	15/abril
AEROPORTO	Aberto	Aberto
DETRAN	Fechado	Fechado
RODOVIÁRIA	Aberto	Aberto
HEMOSUL	Aberto	Fechado
AGÊNCIAS BANCÁRIAS	Aberto	Fechado
FORUM	Fechado	Fechado
PREFEITURA	Fechado	Fechado
GOVERNO DO ESTADO	Fechado	Fechado
MERCADO MUNICIPAL	Aberto	Aberto
FARMÁCIAS	Aberto	Aberto
POSTOS DE COMBUSTÍVEIS	Aberto	Aberto
DELEGACIAS	Aberto	Fechado
ÔNIBUS	Aberto	Fechado
CORREIOS	Aberto	Fechado
SUPERMERCADOS	Aberto	Aberto
COMÉRCIO/CENTRO	Aberto	Fechado
+24H CBS E UPS	Aberto	Aberto
HOSPÍTAIS	Aberto	Aberto
SHOPPING	Aberto	Aberto
CARDEIROS	Aberto	Fechado



Nilson Figueiredo

### Preços de peixes variam mais de 117% na Capital

O bacalhau, um dos peixes mais consumidos na Sexta-Feira Santa, teve a maior variação de preço, de 117,69%. A equipe de reportagem do jornal *O Estado* realizou o levantamento dos

pescados, em cinco peixarias da Capital. O quilo do pacu inteiro está com o custo médio de R\$ 24,15, variando entre R\$ 14,98 e R\$ 29,90, diferença de 99,60%. **Página B2**

### ARTES

#### João Carreiro realiza show no espetáculo 'A Paixão de Cristo'

O Shopping Bosque dos Ipês apresenta, nesta quinta-feira (14), o show do cantor João Carreiro logo após o espetáculo "A Paixão de Cristo", que será encenado na área externa do centro comercial, a partir das 18h. O sertanejo, que iniciou sua carreira musical no ano de 2000 e viveu uma fase de inspiração compondo canções católicas, agora de volta às origens, promete lançar um DVD em breve e garante que vem muita coisa boa por aí. **Página C1**

**Tempo** Sol com muitas nuvens durante o dia. Períodos de nublado, com chuva a qualquer hora.

Cidades	Min.	Máx.
Campo Grande	18°	25°
Dourados	17°	26°
Corumbá	18°	28°
Maracaju	17°	27°
Ponta Porã	16°	24°
Três Lagoas	21°	27°
Mundo Novo	18°	27°

Saiba mais sobre o tempo na pág. B2

### Loterias

Resultados na página B2



### ESPORTES



#### Liverpool vai às semifinais com gols de Firmino

O Liverpool se classificou para a semifinal da Liga dos Campeões contra o Villarreal, após Roberto Firmino marcar duas vezes no empate de 3 x 3 com o Benfica, nessa quarta-feira, garantindo uma vitória agregada de 6 x 4. As semifinais da Liga dos Campeões acontecem nos dias 26/27 de abril e 3/4 de maio. O Liverpool vai enfrentar o Villarreal, e o Manchester City vai encarar o Real Madrid. O time de Pep Guardiola passou de fase ao eliminar o Atlético de Madrid. **Página A6**

#### Bolsonaro não terá exclusividade em palanque tucano

Reinaldo Azevedo disse que é comum candidatos a governo terem mais de um palanque a presidenciáveis, o que mostra que não haverá exclusividade para Bolsonaro. O governador lembrou 2018, quando teve Aleckmin e o próprio Bolsonaro. **Página A3**

#### Puccinelli diz que é o mesmo: "Não é vaselinado"

O pré-candidato a governo André Puccinelli, do MDB, afirma que continua firme, que não "é vaselina" para tomar decisões. O emedebista diz que se modernizou para enfrentar as eleições nos últimos oito anos, período em que esteve afastado da política. Puccinelli não quer escorregar e está atento aos eleitores das redes sociais. **Página A3**



Divulgação

#### Mil pessoas já visitaram o Bioparque Pantanal

Mesmo com visitas em fase de testes, pelo menos mil pessoas já visitaram as instalações do Bioparque Pantanal. Essas visitas fazem parte de um treinamento, para que as equipes entendam a melhor maneira de atender o público em geral, que já estará apto a visitar o local a partir do dia 2 de maio. **Página A7**

## Editorial

### Alguém terá de pagar

Chamada de capa do jornal *O Estado* de que “Viramos reféns da Energisa”, da edição dessa quarta-feira (13), é a pura realidade. O consumidor sul-mato-grossense fica de mãos amarradas, pois não tem o que fazer com o aumento da tarifa da energia. Não há baseamento jurídico que permita a um cidadão comum recorrer ao reajuste de 18,16% (acima da inflação) e muito menos esperar uma ação efetiva dos parlamentares sul-mato-grossenses. Cabe à Aneel (Agência Nacional de Energia Elétrica) a competência de analisar e debater as alterações da cobrança de energia. Os reajustes tarifários estão previstos

nos contratos de concessão e têm por objetivo, segundo a agência reguladora do setor, cobrir os investimentos das empresas e as despesas reconhecidas pela Aneel. Diversos fatores são colocados na mesa de reunião. O aumento dos encargos setoriais e custos extraordinários em razão da crise hídrica, que obrigou ao despacho de termelétricas responsáveis pela produção de uma energia mais cara. Na parte de encargos setoriais, a conta de consumo de combustíveis sofreu um aumento de mais de 21% no último ano, encargo que compõe a tarifa de todas as distribuidoras do país. Esse dinheiro é usado para subsidiar os custos anuais de geração em áreas isoladas

ainda não integradas ao SIN (Sistema Interligado Nacional).

Na visão de especialista em energia, o valor repassado ao consumidor em encargos de serviço vem de gastos das distribuidoras durante a pandemia e o período de seca, além do empréstimo de R\$ 10 bilhões feito para cobrir a diferença que a bandeira de escassez hídrica não foi capaz de sanar na crise energética. E uma hora alguém terá de pagar.

Segundo a Abrace, apenas metade (53,5%) do valor da conta de luz está ligada à geração, transmissão e distribuição da energia elétrica. O restante é composto por taxas que bancam políticas públicas, sub-

sídios, impostos e ineficiências do setor. O reajuste só não foi maior porque houve redução de 9,98% no cálculo da tarifa, que incluiu a devolução de R\$ 110 milhões pelo governo federal após a concessionária por ganhar na Justiça o direito de não pagar PIS/Cofins sobre o ICMS.

A elevada quantidade de subsídios também cria uma espécie de círculo vicioso. Quanto mais eles sobem, mais o consumidor paga em tributo. Fala-se que o Brasil é um país com a melhor matriz de energia elétrica renovável do mundo. Tem água, sol, vento. Isso não custa nada. Por quê, então, a energia é tão cara? É cara por causa dos impostos e dos subsídios.

## Heitor Rodrigues Freire

### O que fazer?

ser humano está sempre em construção: ele não nasce pronto e acabado. Vai se desenvolvendo à medida em que vai aplicando o conhecimento, confirmando-o para sua continuidade. Conforme é educado, se aperfeiçoa e evolui, crescendo mental e espiritualmente. Dessa forma elimina dos seus atos o ego, o interesse, a arrogância, a dominação, a pressa, a preguiça. Daí a importância da célebre frase no frontispício do Templo de Apolo, na ilha de Delfos: “Conhece-te a ti mesmo”, inscrita há mais de dois mil anos.

Ele reside aí a grandeza da sabedoria de Deus, que torna o ser humano coautor da Sua obra, permitindo que cada um possa contribuir com sua própria inteligência, com seu discernimento, possibilitando a todos o trabalho de sua construção interior, que é infinita.

Quando nascemos, não recebemos um manual para nos ensinar o procedimento para nossa caminhada e evolução. Assim, cabe a cada um descobrir seus talentos, colocá-los em prática e colher o resultado de seus atos. Nisso está a beleza da vida: a descoberta de nós, por nós mesmos e o aperfeiçoamento no processo de evolução da humanidade.

Essa descoberta, quando consciente, evitaria que se instalasse qualquer conflito, discussão,

condenação ou cobrança entre uma pessoa e outra, porque isso iria, necessariamente, gerar atrito e resistência, concorrendo para a desarmonia no concerto geral das coisas.

As situações que vivemos desde sempre – porque sempre houve disputa – só se resolverão quando todos se perdoarem mutuamente e se harmonizarem de forma consciente, verdadeira e sincera, quando todos compreenderem que devem mudar. Chegará o momento em que isso ocorrerá.

Enquanto isso e a partir do instante que cada um entender e praticar o amor verdadeiro, compreender que o outro é seu irmão e que a discórdia é um fator de separação, decidir mudar o comportamento e contribuir para o bem-estar geral, haverá, então, uma reconciliação global.

Cabe a cada um de nós colaborar para que esse estado ideal se realize, e assim mudar nossos atos, pensamentos, cuidar das nossas palavras, vigiar nossa maneira de ser. Vigiar não no sentido polícialesco, mas sim no de observar o sentido da ação consciente. Ou seja, não vigiar o outro, mas a si mesmo. Cada palavra, pensamento e ação realizados devem ser coerentes para construirmos nossa própria evolução.

O nosso subconsciente não é seletivo. O que manifestamos se transforma numa ordem que

ele procura converter em realidade. Ele simplesmente obedece. Mas como nossas ações em grande parte são contraditórias, cria-se um estado de confusão, provocando situações que, muitas vezes, são motivo de reclamação por parte de todos.

É preciso também aprender a orar. Não como a repetição automática de uma fórmula sem sentimento, mas com o verdadeiro sentido e a consciência daquilo que se está fazendo.

Nós estamos encarnados para concorrer, cada um, para a construção da sua própria evolução. E por meio da evolução alcançar a libertação.

É isso só ocorre ao longo de um processo, cujo início se deu no momento da criação do homem. No princípio, desde sempre. Após ser dada a partida, o processo segue o seu curso e será concluído com a iluminação de cada um.

A partir do momento que se alcança o entendimento do que significa a encarnação, com a decisão de palmilhar o caminho conscientemente, abre-se a porta da evolução verdadeira, que nos proporcionará a oportunidade de contribuir com inteligência e vontade para o nosso auto aprimoramento. É o descortinar de um novo tempo. É a continuidade do moto-perpétuo, de um movimento sincero, simples e constante. Permanente.

Se não houver mudança na mente e na

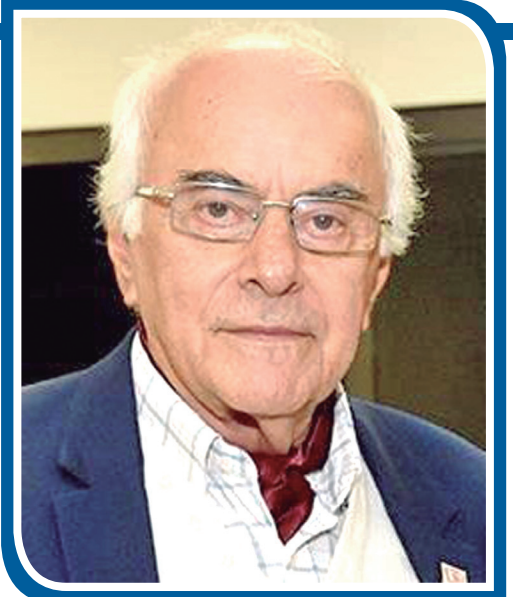

Corretor de imóveis e advogado.

atitude, nada mudará.

Encerro com um breve comentário sobre quatro verbos que aprendi a conjugar e praticar: saber, querer, ousar e calar.

Saber é o caminho da libertação da ignorância. Querer é uma afirmação perene da vida.

Ousar é amar, remando contra a corrente da indolência da humanidade.

Calar é o mais difícil, pois exige o controle de si mesmo. No meu entendimento, é o que cabe a cada um de nós fazer.

## Luiz Ricardo de Castilho

### O que podemos aprender com 2021, ano marcado por diversos casos de vazamentos de dados

Em 2021, o Brasil foi o 6º país mais atingido por vazamentos de dados de acordo com um levantamento da empresa Surfshark, que atua na área de ferramentas de privacidade e segurança online. No âmbito empresarial não foi diferente. Só no primeiro semestre de 2021, pelo menos 69 instituições brasileiras foram alvo de ataques de vazamento e sequestro de dados, conforme dados da Apura Cyber Intelligence. E, embora muito tenha sido noticiado e comentado a respeito, grande parte da população ainda desconhece a gravidade desses vazamentos.

A descrição sobre o que é um dado pessoal está prevista na Lei Geral de Proteção de Dados Pessoais (LGPD), especificamente em seu artigo 5º, na qual considera toda informação relacionada a uma pessoa natural. A LGPD define, ainda, como informações sensíveis aquelas “sobre origem racial ou étnica, convicção religiosa, opinião política, filiação a sindicato ou a organização de caráter religioso, filosófico ou político, dado referente à saúde ou à vida sexual, dado genético ou biométrico, quando vinculado a uma pessoa natural”. Neste sentido, podemos entender como vazamento de dados a quebra da segurança dessas informações, a exposição sem a permissão da pessoa titular desses dados que, consequentemente, viola a confidencialidade

dos dados pessoais que estão sob os cuidados do encarregado por essa segurança.

Em 2021, os brasileiros foram surpreendidos com uma sequência quase interminável de incidentes de segurança tanto no setor público, com o ConecteSUS, Ministérios da Saúde, da Economia e do Trabalho, Polícia Rodoviária Federal e Controladoria Geral da União, quanto no setor privado, com os vazamentos da Experian, Magazine Luiza, Mercado Livre, Shopee, Amazon e Americanas.

Estima-se que mais de 220 milhões de dados pessoais tenham sido expostos, os quais provavelmente estão sendo vendidos neste exato momento de forma ilegal. A vulnerabilidade na segurança de informação ficou marcada para sempre, deixando comprovado que o setor de cibersegurança está longe de ser seguro.

Mesmo com a existência do Marco Civil da Internet e a LGPD, tais vazamentos jamais serão revertidos. Mesmo na iminência de uma contenção ou recuperação rápida do banco de dados pelo encarregado, as informações copiadas provavelmente ficarão para sempre na web.

Muitos destes incidentes de segurança foram causados por software malicioso (malware), um sistema desenvolvido para infectar o computador de um determinado usuário. O mais

utilizado nos casos de vazamentos de dados é o Ransomware, responsável por criptografar (bloquear) banco de dados, exigindo-se resgate, normalmente com pagamento em criptomoedas.

Ocorre que, muitos dos vazamentos ocorridos em 2021 eram evitáveis, ou seja, ocorreram devido ao erro humano, descuido e inobservância dos procedimentos de segurança estabelecidos pela empresa pública ou privada. Um incidente de segurança passou de ser apenas uma simples planilha. Hoje, na era da informação, qualquer dado o mais simples possível se torna uma moeda valiosa. Não por acaso o direito à proteção dos dados pessoais foi elevado como uma garantia fundamental em nossa carta magna (art. 5º, LXXIX, CF/88).

Exige-se, portanto, uma responsabilidade ainda maior por parte dos responsáveis pelo tratamento de dados e uma intensificação nas fiscalizações por parte da Autoridade Nacional de Proteção de Dados (ANPD), não esquecendo que a segurança não depende exclusivamente do ente governamental ou da equipe de tecnologia de determinada empresa. A segurança das informações deve funcionar como um núcleo, uma organização viva, na qual cada etapa, da coleta ao armazenamento e o tratamento desses dados, possua um fluxo rigoroso e que esteja em constante fiscalização e aprimoramento.



É advogado, especialista em Direito Penal e Processual Penal e pós-graduando em Privacidade e Proteção de Dados. Atua no escritório Rucker Curi Advocacia e Consultoria Jurídica na área de Seguros.

Os artigos assinados publicados neste espaço são de responsabilidade de seus autores e não representam, necessariamente, a opinião do jornal O Estado de Mato Grosso do Sul

**ESTADO**  
MATO GROSSO DO SUL  
Fundado em 2 de dezembro de 2002

“Somos o que fazemos. No dia em que fazemos, realmente existimos; nos outros, apenas duramos.”  
Padre Antônio Vieira

Rua 14 de Julho, 204 - Vila Santa Dorothéa  
Campo Grande - MS - CEP 79004-392 - PABX: (67) 3345-9000

**Diretor**  
Jaime Vallér

**Editor-Chefe**  
Bruno Arce  
editor@oestadoms.com.br

**Opinião**  
leitor@oestadoms.com.br

**Política**  
Alberto Gonçalves  
politica@oestadoms.com.br

**Cidades**  
Michelly Perez  
cidades@oestadoms.com.br

**Esportes**  
Luciano Shakhima  
esportes@oestadoms.com.br

**Economia e Agronegócios**  
Izabela Cavalcanti  
economia@oestadoms.com.br

**Artes e Lazer**  
Marcelo Rezende  
arteelazer@oestadoms.com.br

**Reportagem**

**Fotografia**  
fotografia@oestadoms.com.br

**Arte**  
Wendryk Silva  
paginacao@oestadoms.com.br

**ATENDIMENTO AO ASSINANTE: (67) 3345-9050 A CIDADE É SUA, O PROBLEMA É NOSSO: cidadeesua@oestadoms.com.br**

**OPINIÃO DO LEITOR A RESPEITO DA EDIÇÃO DE ONTEM**

**1** Coletivamente, a manchete de ontem: **80%** muito importante | **10%** importante | **5%** pouco importante | **5%** sem importância

**2** Os textos da primeira página continham algum exagero em relação às páginas internas? **0%** SIM | **100%** NÃO

**3** Qual foi a notícia mais importante? **“VIRAMOS REFÊNS DA ENERGISA”**

**4** Dê a sua avaliação à edição de ontem: **80%** ótimo | **20%** bom | **0%** regular | **0%** ruim

Eleições 2022

# Governador diz que PSDB pode ter mais de um palanque para presidente e gera 'climão'

Decisão tira a exclusividade de fazer campanha pós-Bolsonaro fato que não agradou Tereza Cristina

Rayani Santa Cruz

Parece que não pegou bem a declaração do governador Reinaldo Azambuja (PSDB) de que é comum candidatos a governo terem mais de um palanque a presidenciáveis em campanhas, e que há possibilidade de Ciro Gomes (PDT) também ter espaço junto ao pré-candidato Eduardo Riedel (PSDB). A afirmativa foi dada durante agenda na Assembleia Legislativa na terça-feira (12), e quase gerou uma "torta de climão" com a pré-candidata ao Senado, deputada Tereza Cristina.

Isso porque o PSDB articulou acordo com Tereza, que é presidente estadual do Progressistas. Ela caminhará junto com Riedel, diante do compromisso do ninho tucano em MS de dar um ambiente propício para a campanha de reeleição do presidente Jair Bolsonaro (PL).

O acordo entre os partidos logo foi lembrado pela deputada, que por meio da assessoria reafirmou ao jornal *O Estado* "que o seu palanque é do presidente Jair Bolsonaro".

Tereza deu a entender que não subirá em palanques com outros candidatos a presidente, mesmo que a aliança do PSDB se estenda a outras legendas, que terão postulantes, e até mesmo se o ninho resolver lançar João Dória.

O governador Reinaldo indicou sobre esse acordo com o Progressistas, quando lembrou da eleição de 2018,

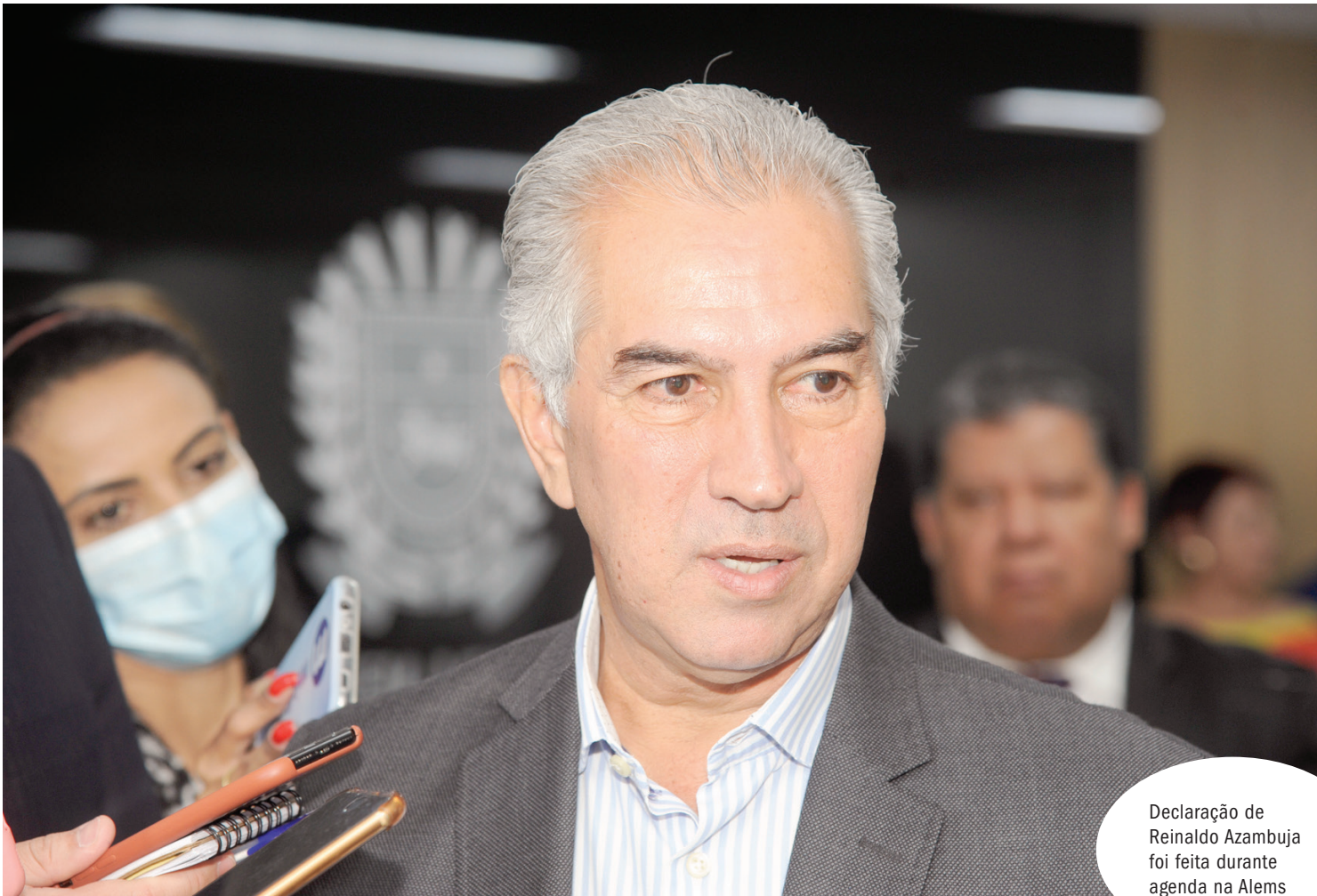

Nilson Figueiredo

Declaração de Reinaldo Azambuja foi feita durante agenda na Ales

quando o partido deixou dois candidatos se juntarem à campanha em que ele se reelegeu. "A Tereza vem pelo PP, um partido aliado. E tem um compromisso que ela, estando na campanha majoritária, terá o palanque majoritário do presidente Bolsonaro. É muito parecido com a eleição de 2018, onde nós demos palanque para o Geraldo Alckmin e demos palanque para o Jair Bolsonaro. Isso é a pluralidade, em

um país que tem 38 partidos constituídos é muito difícil que você não consiga ter no seu palanque regional, mais de uma candidatura presidencial."

O assunto sobre Ciro Gomes foi iniciado quando o próprio governador deu exemplos corriqueiros do mundo político, e citou o PDT, que será um partido parceiro do PSDB nestas eleições. "Então, por exemplo, se o PDT estiver conosco pode ser que se tenha [no palanque]

o Ciro [Gomes] também. O importante é que se dê espaços, para que o palanque majoritário em nível presidencial esteja preservado na aliança que nós vamos firmar com os partidos", disse o governador Reinaldo Azambuja.

## Palanque para Ciro Gomes

O ex-presidente do PDT, deputado federal Dagoberto Nogueira, que migrou para o PSDB, disse ao jornal *O Es-*

*tado* que, quando iniciou as tratativas com o ninho tucano, uma das condições firmadas foi de que Eduardo Riedel também desse palanque para Ciro Gomes, quando ele vier em agendas a Mato Grosso do Sul.

Nogueira afirma que, apesar de não estar mais no PDT por falta de condições para reeleição, continua a apoiar Ciro e que o PSDB fez o acordo, na sua filiação. "Com o Bolsonaro

eu não subo. Eu vou subir com o Ciro Gomes quando ele vier. Fizemos esse acordo, do Riedel dar palanque para ele quando vier ao Estado. Eu inclusive estou organizando o diretório de forma a ser suprapartidário para que haja esse apoio."

Dagoberto disse ainda que Ciro Gomes inicialmente não recebeu bem a notícia de sua saída do PDT, mas que entendeu o lado do deputado, que também é a favor de alianças e não vê problemas na diversidade de espaços a candidatos durante a campanha eleitoral. "É comum porque, como ele [Riedel] tem várias alianças, ele vai respeitar isso. E os aliados vão se respeitar e agir de forma independente. Cada um tem o direito de apoiar quem acha melhor para presidente. Eu vou fazer a campanha do Ciro e tenho autorização do diretório do PSDB para articular com o Ciro."

## Alianças

Ainda sobre alianças, o governador Reinaldo Azambuja destacou que elas vão se concretizar de 20 de julho a 5 de agosto. "Vamos saber em julho. Porque até lá os partidos estarão colocados no sistema político brasileiro, e com a gama de partidos dificilmente você tem uma candidatura única. Você terá mais candidaturas sendo apoiadas pelos candidatos a governadores, tanto de Mato Grosso do Sul quanto dos outros estados brasileiros."

## Andando por MS

# "Não fico vaselinando, não enrolo", diz Puccinelli sobre postura administrativa

O pré-candidato a governo André Puccinelli, do MDB, afirma que continua firme, que não "é vaselina" e não enrola para tomar decisões. O emedebista diz que se modernizou para enfrentar as eleições nos últimos oito anos, período em que esteve afastado da política. Puccinelli agora está atento aos eleitores das redes sociais, e não quer escorregar durante a pré-campanha.

O ex-governador afirmou, durante entrevista na CBN Campo Grande, ontem (13), que tem feito andanças por MS, e que seu discurso continua com a mesma solidez. André se descreveu como "pessoa que pode ter cara feia, mas que, depois que fala, cumpre", que "não é vaselina, e que não enrola". O termo "vaselinando" pode ser entendido como ato de escorregar nas promessas políticas, ou atitudes.

"Continuo firme, como sempre fui. Não autoritário, mas exercendo autoridade. Continuo sendo sincero como sempre fui. Comigo é sim, e não. E não fico 'vaselinando'. Você tem de ter visão de desenvolvimento e acreditar em você."

O ex-governador ainda disse que tem autoridade e é com esses mesmos atributos antigos, somados ao aprendizado de lidar com a modernidade das redes sociais e internet, que novamente apresenta seu nome à população.

Puccinelli avalia o surgimento de novas lideranças com bons olhos e pontua que os novos políticos devem ser estimulados, assim como a participação feminina. "Aproveito o gancho para citar as mulheres, que ainda têm pouca participação. E eu sempre estimularei essa vida política e partidária, inclusive. Temos a chapa completa já de



Reprodução/RCN

Ex-governador André Puccinelli tem realizado vaigens pelo interior do Estado

mulheres para deputadas estaduais e federais. Temos nomes sobrando até."

Puccinelli reafirmou que a rejeição está diminuindo nas pesquisas e a expectativa é de que esses índices serão melhores durante a pré-campanha. "E vai diminuir mais ainda, pois ficou comprovado que eu fui perseguido pelo juiz, que inclusive está afastado. Fui preso sem denúncia feita, às vésperas da eleição. Eu não tenho nenhuma

condenação. Foi perseguição política. Sou ficha limpa."

Indagado sobre como se sente, "enfrentando" a máquina do governo na disputa, ele destaca que pretende fazer a campanha com tranquilidade. "Não há nenhuma máquina que possa controlar a vontade da população. Tenho andando e visto que a maioria está ao meu lado, tanto é que isso pode se ver em pesquisas. Quem tem o povo não teme disputa." (RSC)

## Executiva nacional

# PT confirma indicação de Alckmin para vice e aprova federação com PCdoB e PV

Agência Brasil

O diretório nacional do PT aprovou ontem (13) a indicação do ex-governador de São Paulo Geraldo Alckmin (PSB) para a vaga de vice na chapa com o ex-presidente Luiz Inácio Lula da Silva. A aliança para disputa da eleição presidencial de outubro foi anunciada na semana passada, mas precisava ser analisada formalmente pela executiva do partido.

Apesar da aprovação, os partidos devem oficializar a pré-candidatura da chapa somente em maio.

Na mesma reunião, o PT também aprovou a federação com o PCdoB e o PV. A decisão foi tomada no mês passado pelas legendas, mas também precisava da

decisão formal do diretório nacional.

A lei que criou as federações partidárias foi aprovada em agosto do ano passado no Congresso. Com a norma, os partidos que se unirem em uma federação, antes das eleições, devem permanecer juntos por no mínimo quatro anos, período dos mandatos, tendo estatuto conjunto e comportamento coerente de sua bancada.

Em geral, a medida é utilizada por pequenos partidos que buscam fugir das cláusulas de barreira e usam o modelo de federação antes de eventual fusão ou incorporação definitiva.

Em 2006, Lula e Alckmin disputaram o segundo turno da eleição presidencial e o ex-presidente foi reeleito para um segundo mandato.

## Boato

# Tribunal Superior Eleitoral desmente fake news sobre aplicativo e-Título

O Tribunal Superior Eleitoral divulgou uma nota na qual afirma ser "falsa a afirmação de que o e-Título seria um aplicativo espião". O boato estaria circulando em diversas redes sociais.

"É importante lembrar que o e-Título, bem como outros aplicativos da Justiça Eleitoral, observa as dire-

trizes estabelecidas pela Lei Geral de Proteção de Dados no uso e armazenamento de informações de usuários", informou o TSE.

O tribunal destaca que algumas funcionalidades do e-Título utilizam "um conjunto relativamente pequeno de autorizações". No caso, apenas 20: número pequeno, se com-

parado a outros dispositivos que utilizam o sistema operacional Android. "O Facebook solicita um total de 45 permissões ao usuário; e o Uber, 35", exemplificou.

Na nota, o TSE justificou todas as autorizações necessárias para o acesso ao e-Título. A permissão para usar a geolocalização é necessária

para o eleitor que deseja justificar o voto no dia da eleição. O acesso à lanterna do aparelho é necessário para a autenticação de documentos emitidos pela Justiça Eleitoral.

A autorização solicitada para alterar ou excluir conteúdo de armazenamento USB é necessária para a gravação de documentos emitidos a

partir do e-Título, como no caso das certidões de quitação eleitoral ou das guias de pagamento dos débitos eleitorais. Já a autorização para criar contas e definir senhas é solicitada para casos de migração de um smartphone antigo para um novo.

O aplicativo foi lançado em 2017, com o objetivo de

possibilitar o acesso a serviços eleitorais de forma não presencial, como consultar o número do título e o local de votação, verificar a situação eleitoral, emitir certidões, justificar ausência às urnas, consultar e emitir guias para pagamentos de débitos eleitorais, entre outros. (Agência Brasil)



49º dia

# Rússia rejeita acusações de Biden de 'genocídio' e combates continuam

O porto de Mariupol, o principal do Mar de Azov, está em disputa há semanas

As forças russas intensificaram na quarta-feira (13) sua ofensiva em Mariupol, no sudeste da Ucrânia, onde pelo menos 20 mil pessoas já morreram segundo Kiev, enquanto a Rússia rejeita as acusações de genocídio feitas pelo presidente americano Joe Biden.

Moscovo anunciou nessa quarta-feira que mais de mil soldados ucranianos se renderam em Mariupol, uma estratégica cidade portuária que as forças russas atacam há mais de 40 dias.

Cerca de "1.026 soldados ucranianos da 36ª Brigada da Infantaria da Marina entregaram voluntariamente as armas e se renderam" na região da metalúrgica de Ilich, dos quais 150 ficaram feridos e foram levados para o hospital de Mariupol, indicou um funcionário do Ministério da Defesa russo.

Durante a madrugada, a televisão estatal russa, que anunciou a rendição, mostrou homens com uniformes camuflados que transportavam feridos em macas.

Conquistar esta cidade seria uma vitória importante para os russos que consolidariam seus avanços territoriais na costa do Mar de Azov,

unindo a região do Donbass, controlada em parte por seus apoiadores, com a Crimeia, anexada por Moscou em 2014.

Entre 20.000 e 22.000 pessoas morreram em Mariupol, disse na terça-feira à CNN, Pavlo Kirilenko, governador ucraniano da região de Donetsk, apesar de admitir que era "difícil precisar um número de vítimas". Sua tomada parece inevitável para alguns especialistas militares, mas depois de mais de seis semanas, as forças ucranianas ainda resistem.

A batalha se concentra na gigantesca zona industrial da cidade. Nessa quarta-feira, o exército ucraniano indicou no Telegram que os bombardeios russos continuavam, principalmente contra o porto e complexo metalúrgico de Azovstal, reduto das forças ucranianas.

Rumores, ainda não confirmados, mencionam o uso de armas químicas por parte das forças russas.

Segundo o secretário de Estado americano, Antony Blinken, "as forças russas podem ter usado dispositivos antidistúrbios, incluindo gás lacrimogêneo misturado com agentes químicos" contra

## Mais de 870 mil pessoas voltaram para a Ucrânia

*A guerra no Leste Europeu tem como uma de suas marcas a crise migratória, com milhões de pessoas deixando a Ucrânia para fugir do conflito, mas também há um contingente considerável de ucranianos que voltou*

*para o país. Até aqui, foram pelo menos 870 mil, informou a guarda da fronteira.*

*O porta-voz Andri Demtchenko afirmou que de 25 mil a 30 mil ucranianos têm retornado diariamente para o país e que, com o passar das*

*semanas, cada vez mais mulheres e crianças integram essas fileiras.*

*"Eles dizem achar que a situação está mais segura, especialmente nas porções a oeste do país, e que não podem mais ficar no exterior", acrescentou Demtchenko.*

"combatentes e civis ucranianos".

Moscovo garante que "a ameaça do terrorismo químico" vem dos ucranianos. Os bombardeios seguem também no leste. Em Kharkiv, pelo menos sete pessoas morreram nas últimas 24 horas, anunciou o governador regional.

Autoridades ucranianas estão pedindo aos civis que deixem a região o mais rápido possível, em meio a temores de uma ofensiva iminente pelo controle total do Donbass, com presença desde 2014 tanto de forças ucranianas como de seus inimigos separatistas pró-russos.

A Ucrânia não abriria nenhum corredor humanitário nessa quarta-feira porque os russos "bloquearam ônibus" e "violaram o cessar-fogo" em algumas regiões, disse um funcionário do governo.

Analistas acreditam que o presidente russo Vladimir Putin quer garantir uma vitória no leste antes do desfile militar de 9 de maio na Praça Vermelha, que celebra o triunfo soviético sobre os nazistas em 1945.

No fim de março, Moscou retirou suas forças da periferia de Kiev e do norte da capital, concentrando seus esforços no sul e leste. Autoridades ucranianas afirmam

que corpos são encontrados todos os dias.

A Ucrânia é "cenário de um crime", afirmou o procurador-geral do Tribunal Penal Internacional (TPI), o britânico Karim Khan, durante uma visita a Butcha, que se tornou símbolo das atrocidades do conflito desde que centenas de cadáveres foram encontrados na cidade no fim de março.

"Estamos aqui porque temos boas razões para acreditar que estão cometendo crimes da competência deste tribunal", disse Khan. Putin nega qualquer abuso na Ucrânia e qualificou as acusações como "falsas". "Inaceitável."

## Segurança

### Observadores europeus falam em 'padrões claros' de crimes

Observadores internacionais e o TPI (Tribunal Penal Internacional) disseram ter observado padrões claros de possíveis crimes de guerra e outras violações cometidas pela Rússia na Guerra da Ucrânia.

A OSCE (Organização para Segurança e Cooperação na Europa), que criou uma missão especial com 45 dos 57 países-membros para monitorar o assunto, disse em relatório que encontrou evidências de crimes de guerra e crimes contra a humanidade.

O documento classifica o ataque a uma maternidade de Mariupol em 9 de março e o ataque a um teatro da mesma cidade que servia de abrigo para deslocados internos do conflito uma semana depois como crimes de guerra evidentes, ainda que Moscou negue atacar civis.

A missão internacional também disse ter encontrado violações por parte de Kiev em relação aos prisioneiros de guerra, que são protegidos pelo direito internacional humanitário, mas acrescentou que são crimes "muito menores, em natureza e em escala" quando comparados aos russos.

Já o procurador-geral do TPI, Karim Khan, disse ter motivos razoáveis para acreditar que crimes dentro da jurisdição do tribunal – ou seja, de guerra, de agressão, de genocídio ou contra a humanidade – estão sendo cometidos na guerra. (Reuters e AFP)

## Estados Unidos

### Suspeito por ataque no metrô de Nova York é detido pela polícia

A polícia de Nova York prendeu nessa quarta-feira (13) Frank James, de 62 anos, suspeito pelo ataque dentro de uma estação de metrô na véspera, segundo reportagens da imprensa americana.

Ele é apontado como responsável por ter detonado duas bombas de fumaça e atirado contra passageiros em uma estação do Brooklyn. Pelo menos 23 pessoas ficaram feridas.

A polícia indicou inicialmente Frank James como uma "pessoa de interesse" da investigação – após a chave de uma van, alugada por ele, ter sido encontrada no local do tiroteio –, mas o homem de 62 anos é tratado desde a manhã dessa quarta como suspeito pelo crime.

A informação da prisão não foi confirmada oficialmente pela polícia americana, que convocou uma entrevista coletiva para os próximos minutos, mas as emissoras NBC, CBS, CNN, e a agência Associated Press confirmaram a informação com fontes policiais.

O ataque ocorreu na terça (12) quando um trem do metrô com destino a Manhattan estava parando em uma estação em Sunset Park, no Brooklyn. Dez pessoas foram atingidas diretamente por tiros, incluindo cinco hospitalizadas em estado grave, mas estáveis.

A polícia disse que 13 outras sofreram de inalação de fumaça ou ficaram feridas no caos, conforme passageiros em pânico fugiam do vagão de metrô cheio de fumaça. Todas as vítimas devem sobreviver aos ferimentos, segundo a polícia.

O incidente, no entanto, pode ter deixado ainda mais feridos. Com base em consultas a hospitais da região, o jornal "The



Frank James foi apontado como suspeito do ataque a tiros ocorrido na terça-feira (12) no metrô de Nova York



Washington Post" e a rede americana CNN reportaram ao menos 29 pessoas que foram atendidas em hospitais com alguma ligação com o caso.

Segundo as investigações, o agressor provavelmente agiu sozinho. A comissária do Departamento de Polícia de Nova York, Keechant Sewell, disse que o ataque começou no vagão do metrô quando ele estava prestes a chegar à estação. O atirador tirou duas latas de sua bolsa e as abriu, espalhando fumaça por todo o vagão.

A polícia disse que o homem disparou 33 tiros de uma pis-

tola semiautomática, que mais tarde foi recuperada junto com três carregadores de munição, um pequeno machado, alguns fogos de artifício e um recipiente de gasolina.

Sewell havia dito mais cedo que o tiroteio não estava sendo tratado imediatamente como um ato de terrorismo. Os investigadores encontraram uma série de postagens nas redes sociais ligadas a um indivíduo chamado Frank James que mencionou os sem-teto e o prefeito de Nova York, disse Sewell. No entanto, ainda não se sabe o que haveria motivado o ataque.

## Liga dos Campeões

## Semi com os ingleses

Com os empates, Liverpool e Manchester City asseguram vaga e estão a dois jogos da grande final

Os semifinalistas da Liga dos Campeões estão definidos. A dupla de ingleses Liverpool e Manchester City confirmou, ontem, a presença na próxima fase. Eles deixaram para trás Benfica e Atlético de Madri e vão enfrentar Villarreal e Real Madrid por uma vaga na grande decisão.

Jogando na Espanha, a equipe de Pep Guardiola não teve vida fácil e precisou suar para segurar um empate sem gols, resultado que classificou os Citizens pela vitória de 1 a 0 obtida em casa, na ida. O Liverpool, por sua vez, adentrou Anfield com uma confortável vantagem de 3 a 1 construída na Luz e, talvez por isso, se deu ao luxo de poupar titulares no confronto da volta contra o Benfica. O time lusitano foi valente e arrancou empate em 3 a 3 na Inglaterra, insuficiente para mudar os rumos da eliminatória, mas que rende uma despedida honrosa aos Encarnados.

Dessa forma, Manchester City e Liverpool – que duelam ponto a ponto pelo título da Premier League – se juntam a Real Madrid e Villarreal entre os semifinalistas da Champions League 2021/22. E assim ficam os confrontos da próxima fase eliminatória:



Roberto Firmino comemorou a grande atuação e os dois gols no empate entre Liverpool e Benfica por 3 a 3; Diego Simeone aplaude ironicamente postura do Manchester City de segurar o resultado



X



## Liverpool x Villarreal

**Ida:** Quarta-feira, 26 de abril, às 15h de MS, em Anfield (ING)

**Volta:** Quarta-feira, 3 de maio, às 15h de MS, no Estádio de La Cerámica (ESP)



X



## Manchester City x Real Madrid

**Ida:** Quarta-feira, 27 de abril, às 15h de MS, no Etihad Stadium (ING)

**Volta:** Quarta-feira, 4 de maio, às 15h de MS, no Santiago Bernabéu (ESP)

## Saúde

## OMS determina que pandemia de COVID-19 continua a ser emergência de saúde pública

A OMS (Organização Mundial da Saúde) determinou que a pandemia de COVID-19 continua a ser uma “Emergência de Saúde Pública de Importância Internacional”. Na prática, isso significa que a doença continua a ser uma pandemia. A decisão, do diretor-geral Tedros Adhanom Ghebreyesus, seguiu o parecer do comitê de emergências da entidade. O comitê reconheceu que o Sars-CoV-2, causador da COVID, continua a ter uma evolução “imprevisível, agravada pela sua ampla circulação e intensa transmissão em humanos” e

em outras espécies.

Nesse contexto, os especialistas consideraram com preocupação o fato de que alguns países-membros relaxaram medidas de comportamento e saúde pública para diminuir a transmissão do vírus.

Além disso, considerou o comitê, o vírus continua a causar altos níveis de morbidade e mortalidade, particularmente entre populações vulneráveis.

## Diretrizes

A OMS também emitiu uma nova recomendação tempo-

rária para países-membros – de fortalecer a resposta à pandemia de COVID-19, “atualizando os planos nacionais de preparação e resposta de acordo com as prioridades e cenários potenciais descritos no Plano Estratégico de Preparação e Resposta da OMS para 2022”.

Outras diretrizes anteriores foram atualizadas, conforme a orientação do comitê. O órgão reforçou, por exemplo, o impacto negativo que os requisitos de vacinação de cada país podem ter sobre a entrada de viajantes internacionais em

seus territórios. A OMS já havia se manifestado contra a comprovação de vacinação em viagens internacionais.

Já a meta de vacinar 70% das populações de todos os países do mundo até julho deste ano foi mantida. Até agora, 64 países já cumpriram a meta, segundo o monitoramento “Our World in Data”, ligado à Universidade de Oxford; o Brasil está entre eles. Em contrapartida, um levantamento divulgado nesta semana pela própria OMS apontou que 21 países não vacinaram nem sequer 10% de suas populações.

## Resíduos

## Governo lança plano para recuperação de lixo

O Ministério do Meio Ambiente lançou o Planares (Plano Nacional de Resíduos Sólidos). Segundo a pasta, o decreto proporcionará benefícios como mais segurança jurídica, para atrair investimentos em infraestrutura, e logística

na gestão dos resíduos.

Além disso, o plano prevê o encerramento de todos os lixões do país e o aumento da recuperação dos resíduos para cerca de 50% em 20 anos. Atualmente, apenas 2,2% do lixo produzido nos centros urbanos é reciclado.

O ministro do Meio Ambiente, Joaquim Leite, afirmou que o Planares é baseado no Marco Legal do Saneamento e no Marco Legal dos Resíduos Sólidos. Para ele, a iniciativa “trará mais segurança jurídica e previsibilidade para

o investidor desenvolver infraestrutura física e logística a fim de melhorar a gestão de resíduos sólidos no país, como reciclagem, reutilização e transformação de tudo isso em uma atividade verde relevante para o Brasil”.

## Salmonela

## Ministério notifica fábrica brasileira do Kinder Ovo

Às vésperas da Páscoa e diante do registro de dezenas de casos, na semana passada, de salmonela causada por chocolates Kinder no Reino Unido, o Ministério da Justiça e Segurança Pública notificou a fabricante Ferrero do Brasil.

Por meio da Senacon (Secretaria Nacional do Consumidor), a pasta determinou que a Ferrero do Brasil formalize o recall do chocolate Kinder ou apresente esclarecimentos sobre a segurança do produto.

“Considerando que, até então, a Ferrero do Brasil não emitiu comunicado específico destinado à Senacon, a referida empresa foi notificada em prol da transparência nas relações de consumo. Recomendase que as subsidiárias e importadoras de fornecedores de produtos e serviços informem às autoridades brasileiras competentes que os produtos ou serviços objeto do recall no exterior não atingiram o mercado brasileiro. Se o produto tiver indícios de risco aos consumidores em território brasileiro, o for-

necedor deve formalizar o recall imediatamente”, ressalta a Senacon, em nota.

O artigo 10 do Código de Defesa do Consumidor diz que o fornecedor não pode colocar no mercado produto ou serviço que apresente alto grau de nocividade ou periculosidade à saúde ou segurança. Segundo a legislação que regulamenta o recall, o fornecedor é responsável por explicar qual é o defeito e alertar sobre o risco envolvido, além de orientar os consumidores sobre como evitar incidentes e o que fazer para obter reparo, substituição ou reembolso do produto.

O governo federal mantém um sistema acessível no site, no qual o consumidor pode pesquisar se um produto ou serviço foi objeto de recall recentemente, além de se cadastrar para receber alertas sempre que um novo recall for lançado.

Procurada pela Agência Brasil, até o fechamento desta reportagem, a Ferrero do Brasil não respondeu o que fará diante da notificação que recebeu da Secretaria Nacional do Consumidor.

Trânsito

# Agetran renovará contrato com empresa responsável pelo sistema semafórico

## Consórcio Cam recebeu R\$ 42 milhões na primeira renovação para manutenção e conserto da sinalização

Rafaela Alves

A Agetran (Agência Municipal de Transporte e Trânsito) renovará mais uma vez o contrato com o Consórcio CAM, companhia de São Paulo fundada em 11 de abril de 2018 que tem como atividade principal a pintura para sinalização em pistas rodoviárias e aeroportos. Ela é composta pelas empresas ACR Comércio Construções e Administração de Serviços, e Meng Engenharia Comércio, responsável pela implantação, manutenção preventiva e conserto da sinalização horizontal, vertical e semafórica.

O contrato vence neste mês, no próximo dia 20, e será renovado por mais um ano. Isso porque foi firmado um contrato de serviço contínuo em 2018, podendo ser renovado por três anos, totalizando cinco anos de

prestação de serviço. “Então, pode renovar por mais um ano conforme a legislação”, assegurou Janine Bruno de Lima, diretor-presidente da Agetran.

Durante esses quatro anos de contrato com o Consórcio Cam, a Agetran instalou 97 semáforos, 16,5% dos quase 600 equipamentos que a Capital possui. Entretanto, a agência informou que a empresa não é a única responsável por instalar semáforos na Capital e que esse serviço também é realizado pela Agetran com equipe própria e que consegue detalhar quantos foram implantados apenas consórcio.

Além dos semáforos, o consórcio também é responsável pela manutenção preventiva e corretiva da sinalização horizontal e vertical, ou seja, de placas e faixas, e apoio à gestão operacional do sistema viário

municipal de Campo Grande, com a implantação de um sistema de controle de tráfego centralizado de semáforos.

Já em relação ao novo contrato, a pasta não soube informar ainda qual será o valor. Ele terá validade até abril de 2023, quando encerra por definitivo e uma nova licitação terá de ser aberta. O documento inicial foi firmado em 2018 com validade de dois anos no valor de R\$ 31,781 milhões.

No entanto, o contrato recebeu aditivos, o primeiro em dezembro de 2018, de R\$ 7,585 milhões, e outro em setembro de 2019, de aproximadamente R\$ 1,684 milhão. Com isso o valor reajustado passou a ser de pouco mais de R\$ 41 milhões.

A primeira renovação ocorreu em maio de 2020 ao preço de R\$ 42,580 milhões, aumento de 33,8% se comparado

com o valor inicial do primeiro contrato. Ele foi prorrogado por 24 meses, válido de 20 de abril de 2020 a abril de 2022.

### Outra licitação

A empresa ARC - Comércio, Construção e Administração de Serviços Ltda., que compõe o Consórcio Cam, é a vencedora de outro certame de instalação de semáforos em dois principais corredores do transporte coletivo da Capital, da Avenida Bandeirantes e da Rua Bahia.

O contrato de R\$ 4,1 milhões foi firmado no dia 1º de outubro do ano passado, conforme publicação no Diário Oficial de Campo Grande) e o prazo para executar o serviço é de seis meses. Segundo o diretor-presidente da Agetran, os semáforos estão sendo instalados. “Está em implantação”, disse.



Além de instalação, empresa é responsável pela manutenção dos equipamentos



Nilson Figueiredo

COVID-19

# Universidades públicas ainda obrigam ao uso de máscaras após 30 dias de flexibilização

Suelen Morales

Mesmo mais de 30 dias depois do início das flexibilizações que desobrigaram ao uso de máscaras em ambientes fechados, as universidades públicas de Mato Grosso do Sul ainda exigem o uso do equipamento de proteção dentro das salas de aula. O Decreto Estadual nº 15.893, que desobriga ao uso de máscaras em ambientes fechados, foi publicado no dia 9 de março e, posteriormente, no dia 18 de março a Prefeitura de Campo Grande também flexibilizou por meio do Decreto municipal nº 15.158/22.

Em nota, a prefeitura da Capital afirmou que vai manter as flexibilizações já que tanto a taxa de letalidade (0,51%) quanto de transmissibilidade da COVID-19 continuam em declínio. De acordo com o programa Proseguir, permanece a desobrigação do uso de máscaras com o adendo de que cabe a cada município determinar as suas regras, o que pelo visto vale também para as instituições de ensino.

Cabe destacar que no dia 11 de março, a SES-MS (Secretaria de Estado de Saúde) publicou a Resolução nº 016, que recomenda o uso de máscaras em ambientes fechados e com grande fluxo de circulação de pessoas, bem como durante o deslocamento em transportes públicos e carros de aplicativos; na permanência em salas de aula nas escolas; em unidades de saúde da rede pública ou privada; durante a permanência em ambiente fechado, em que haja concentração de pessoas, entre outros.

Nas universidades públicas, UFMS (Universidade Federal de Mato Grosso do Sul) e UEMS (Universidade Estadual de Mato Grosso do Sul) o uso de máscaras continua sendo obrigatório dentro das salas de aula. Em nota, a UFMS disse que segue normas próprias. “A versão 7.0 do Plano de Biossegurança da UFMS foi publicada no site: ufms.br/coronavirus. Conforme o documento, o uso



Na UFMS e na UEMS uso deve ser mantido nas salas de aula por alunos e professores

Valentin Manieri



de máscaras é obrigatório nas salas de aula, laboratórios, teatros, auditórios, nas bibliotecas, nos restaurantes universitários, em espaços ou clínicas de atenção à saúde, no Hospital Veterinário e no transporte coletivo da UFMS”, informaram.

Para o estudante de Letras Fábio Nascimento, o uso nas universidades deveria ser facultativo. “Sou contra, na maioria dos lugares o uso é opcional, na universidade também deveria ser, para se matricular tivemos que anexar a carteirinha da vacinação e a grande maioria já tem as doses completas”, opinou.

Já a UEMS afirmou que a universidade optou por manter o uso de máscaras em ambientes fechados e liberar apenas em ambientes abertos. “Depois da liberação em Campo Grande, a unidade liberou o não uso em espaços externos. Em salas, laboratórios e auditório ainda é exigido o uso de máscara”, explicaram.

A acadêmica Simone Lima defende que de nada adianta ainda obrigar ao uso de máscara, sendo que muitos nem usam o equipamento corretamente. “Então, para mim tem que ser de livre escolha, porque eu acho que quase todo mundo (incluindo eu) não usa corretamente”, expôs.

### Universidades privadas liberam

A UCDB (Universidade Católica Dom Bosco) comunicou que, após considerar as orientações contidas nos decretos estaduais e municipais, resolveu liberar a obrigatoriedade do uso de máscaras faciais, exceto nos ambientes internos da Clínica-Escola e no Hospital Veterinário. “Orientamos que fica facultativo o uso de máscaras por todos os integrantes da comunidade educativa nos demais ambientes e recomendamos o uso em sala de aula, sobretudo para pessoas com comorbidades (cardiopatas, diabetes, imunossuprimidos, oncológicos,

com obesidade mórbida, etc.) e com sintomas respiratórios”, informou o reitor da UCDB, padre José Marinoni.

O mesmo é praticado pela Uniderp, “tendo em vista a publicação do normativo Decreto Municipal nº 15.158/22, que libera o uso de máscaras faciais em locais fechados, a instituição de ensino seguirá a medida e passará a não obrigar o uso da proteção em suas dependências. Ainda de acordo com o Decreto, a Uniderp recomendará o uso da máscara para os alunos e colaboradores com comorbidades e/ou com sintomas respiratórios”, pontuaram em nota.

Já a Estácio de Sá explica que cada unidade deve seguir as regras municipais. “Diversos municípios estão assinando decretos prevendo a flexibilização do uso de máscaras em ambientes abertos e/ou fechados, como no caso da cidade de Campo Grande. A partir dessas orientações, a instituição está seguindo as recomendações das autoridades de Saúde locais, passando a valer a regra que estiver em vigor em cada município e região. A exceção se aplica às unidades com cursos da área de Saúde”, explicaram em nota.

Por sua vez, a Unigran Capital alegou apenas que segue o que preconiza o programa Proseguir, ou seja, desobriga ao uso de máscaras em ambientes fechados, o que inclui salas de aula.

Capital

# Cerca de mil pessoas já testaram o tour pelo Bioparque Pantanal

Kamila Alcântara

Somando as visitas técnicas, dos alunos da Escola Estadual Lúcia Martins Coelho, comunidades indígenas, quilombolas e bolsistas do programa Cidadania Viva, cerca de mil pessoas já visitaram o Bioparque Pantanal nos primeiros 15 dias após a inauguração. Essas visitas são testes, para que as equipes entendam a melhor maneira de atender o público em geral, a partir do dia 2 de maio.

Com 300 estudantes do Ensino Médio da Lúcia Martins Coelho, o primeiro grupo ficou responsável por sugerir possíveis regras dentro do ambiente e ideias de percursos para contemplação. As propostas foram realizadas e discutidas durante os seguintes dias letivos e amplamente trabalhadas nas salas de aula pelos alunos e pela equipe pedagógica.

Visando colher as informações repassadas pelos alunos e obter a devolutiva com todas as sugestões para futuras melhorias, técnicos do Núcleo de Educação Ambiental foram a campo, na última quinta-feira (7), conversar com alunos e professores da Escola Estadual Lúcia Martins Coelho. Os técnicos Daniel Ventura e Sueli Rocha Bomfim foram recebidos pelo diretor Márcio Beretta Cosato e o diálogo com os alunos e professores aconteceu no auditório da escola.

“O objetivo dessa reunião é saber qual foi a mudança de postura do aluno, se ele foi bem recebido. É um mecanismo para a gente poder construir nossos documentos para as futuras escolas”, afirmou Sueli, que é responsável por atividades e projetos pedagógicos e didáticos do Bioparque.

Durante o bate-papo, os alunos se mostraram entusiasmados com o que viram e aprenderam durante a visita ao Bioparque, no último dia 30 de março. “Um aprendizado diferente, acho que a diversidade de conhecer onde

a gente mora e a importância de saber o que tem”, disse a estudante do terceiro ano Ana Fernandes, 17 anos.

Já no dia 6 de abril, 180 integrantes de cinco comunidades indígenas e quilombolas, entre eles os alunos da Escola Estadual Zumbi dos Palmares, conheceram o espaço. Depois foi a vez dos bolsistas do programa Cidadania Viva, da Secie (Secretaria de Cidadania e Cultura), que, durante o período em que estiveram no Bioparque, os jovens bolsistas puderam exercitar os eixos de atuação do programa Cidadania Viva, o Vozes Cidadãs, Prosa Cidadã, Pontes para Cidadania e Rota Cidadã.

Segundo a assessoria de imprensa do Bioparque Pantanal, os grupos estão sendo organizados para que possam dimensionar a estratégia de atendimento, já que inicialmente a gestão seria da Cataratas, e nos próximos dias os testes devem continuar com outros grupos.

“Temos ainda o pessoal da Fundect (Fundação de Apoio ao Desenvolvimento do Ensino, Ciência e Tecnologia do Estado de Mato Grosso do Sul), servidores do Estado e estamos tentando organizar uma visita para os profissionais da imprensa. Até a abertura o intuito é o de treinar o corpo de funcionários que já está aqui, ele ainda não está completo, terminou recentemente o processo seletivo para guias turísticos, então mais ainda teremos de ter visita”, informou a assessoria.

### Voucher

Para conhecer o Bioparque Pantanal será necessário o agendamento prévio, pelo site que será disponibilizado a partir do dia 22.

Após realizar o cadastro no site, será gerado um voucher contendo data e horário da visita, com check-in na bilheteria e limite de 300 pessoas por dia. O horário de funcionamento, a partir de maio, será de segunda a sexta, das 7h30 às 11h30 e das 13h30 às 17h30. Aos sábados será das 7h30 às 11h30.

## Curtas

## Alunos convocados para Estágio Supervisionado

A Segov (Secretaria de Governo e Gestão) está convocando os classificados para a segunda turma do Programa de Estágio Supervisionado. O governador Reinaldo Azevedo ressalta a importância do programa que coloca o estudante dentro do governo. Foram destinados 250 estagiários para a segunda fase.

## Abag entra com pedido de suspensão do leilão

A Abag (Associação Brasileira de Aviação Geral) entrou com um pedido para suspender o leilão de 15 aeroportos de Mato Grosso do Sul no TCU (Tribunal de Contas da União), sendo eles os terminais de Campo Grande, Corumbá e Ponta Porã. A Abag relata que o documento prevê a exclusão de aviação geral do terminal em 2023, porém o governo afirmou que o setor não vai parar de operar.

## Governo investe mais de 500 mil para Rio Verde

O secretário da Semagro (Secretário de Meio Ambiente, Desenvolvimento Econômico, Produção e Agricultura Familiar de MS), Jaime Verruck, assinou um convênio com a Prefeitura de Rio Verde (MT) para reformar e ampliar a Feira do Produtor, e o repasse se dará por meio de recursos do Pró-Desenvolve, no valor de R\$ 520.477,71.

## MS-180 entrará em reforma após destruição da pista

A Agesul (Agência Estadual de Gestão de Empreendimentos) concluiu trecho de desvio da Rodovia MS-180. A pista deve entrar em reforma em razão da destruição da pista pelo rompimento de um bueiro. A Agesul afirmou esperar o tempo se firmar para prosseguir a recuperação da rodovia e começar a reconstruir.

## PRF inicia Operação da Semana Santa nas rodovias

Nesta quinta-feira (14) a Polícia Rodoviária Federal (PRF) vai começar a Operação Semana Santa nas estradas federais do Estado. Foram convocados para atuar na fiscalização 500 policiais que estarão distribuídos pelas nove delegacias e 23 unidades da corporação.

## Hemosul MS inaugura parceria com hospital

Na próxima terça-feira (19), o Ambulatório de Coagulopatias e Hemoglobinopatias vai funcionar no período da tarde por agendamento na unidade do Hemosul dentro do Hospital Regional de Mato Grosso do Sul. A proposta visa atender os pacientes com doenças sanguíneas de coagulopatias e hemoglobinopatias.

## Segurança

## Alto volume de chuvas camufla crateras e amplia os perigos no trânsito da Capital

Em alguns bairros, sem conseguir desviar dos buracos, motoristas acumulam prejuízos

Silvio Ferreira e Suelen Morales

A chuvarada que caiu sobre Campo Grande ontem (13) alagou diversos trechos da cidade, abriu erupções no asfalto e camuflou os inúmeros buracos já existentes nas ruas. A erosão de uma pista de rolagem da Avenida Ernesto Geisel (Norte-Sul), na margem esquerda do Rio Anhanduí, ficou ainda maior após as chuvas, e os motoristas correm o risco de danificar seus veículos por não conseguirem identificar pontos em que o asfalto degenerou. O mesmo ocorre em vários pontos de alagamento na região central e em bairros da Capital.

Contabilizando prejuízos provocados pela tempestade, na Rua Clevelândia, no Jardim Parati, moradores questionam “para onde vão nossos impostos, porque nós pagamos em dia e ficamos sem essa assistência?”.

“Faz quanto tempo que vieram e consertaram? E já abriram os buracos de novo. Isso acontece direto e a gente convive com isso sempre assim. Isso geralmente dá problema no carro porque quando chove, a água tampa o buraco, mas tem gente que já sabe onde que está o buraco e desvia. Quem não sabe, já sai daqui com o prejuízo. Aqui no bairro muitos lugares estão assim”, relatou Izabel Freitas, 72, moradora há mais de 20 anos no Jardim Parati.

Na região do bairro União, Girassóis e Oliveira moradores também sofrem com os alagamentos. Nas ruas do principal acesso ao bairro União, na região oeste da Capital, moradores se arriscam cruzando trechos completamente alagados das ruas Paulo Hideo Katayama e Petrópolis. Mateus Luís do Nascimento, 26 anos, que trabalha em uma conveniência no acesso ao bairro, contou que presenciou diversos motoristas ficarem atolados: “Alguns minutos antes eu flagrei um motorista que ficou com o carro preso no alagamento. Toda vez que chove é a mesma história”,



Nilson Figueiredo

Na Rua da Divisão, no bairro Parati, buracos ficaram espalhados por toda a pista

## MS segue em alerta para chuvas intensas

*O Inmet (Instituto Nacional de Meteorologia) publicou ontem (13) um novo alerta para risco de chuvas intensas nos 79 municípios do Estado. O comunicado indica a possibilidade de chuvas entre 30 e 60 mm/h ou 50 e 100 mm/dia, ventos intensos (60-100 km/h); risco de corte de energia elétrica, queda de galhos de árvores, alagamentos e de descargas elétricas.*

*Segundo o instituto, para esta quinta-feira (14) estão previstas temperaturas entre 17°C e 27°C em Campo Grande. Com umidade relativa do ar entre 55% e 95%. O dia deve permanecer com muitas nuvens e há possibilidade de chuva isolada. Já na sexta-feira (15), a previsão indica para o declínio das temperaturas, que podem variar entre 14°C e 25°C. No sábado (16), termômetros devem*

*permanecer similares, com a ocorrência de poucas nuvens. Já no domingo (17) a meteorologia indica para a retomada das temperaturas, que podem variar entre 15°C e 27°C ao longo do dia.*

*A frente fria, que chegou na última terça-feira (12), também provocou um grande volume de chuvas nos municípios da região sul. A cidade de Itaquiraí registrou, até a tarde de ontem (13), mais de 170 mm de chuva, volume acima do previsto pelo Centro de Monitoramento do Tempo e do Clima.*

*O município de Ivinhema contabilizou 138,6 mm de chuva, Mundo Novo teve 137,2 mm, Dourados 111 mm e Ponta Porã somou 70,2 mm.*

*As chuvas já causaram diversos estragos nas cidades, incluindo alagamentos, erupções e até mesmo a queda de asfaltos. Na MS-156, que*

*fica entre Dourados e Itaporã, parte do asfalto foi levado pela chuva na tarde de ontem (13).*

*A prefeitura de Itaquiraí formou uma força-tarefa para amenizar os danos causados pelas fortes chuvas no município. Até o momento foram registrados mais de 170 mm de chuva acompanhada por rajadas de vento. Segundo o Cemtec, Itaquiraí é o município com maior número pluviométrico de chuvas de todo Mato Grosso do Sul.*

*Em Eldorado, um trecho da obra na MS-295 foi levado pelas fortes chuvas que caem na cidade já tem três dias.*

*Em Naviraí, os ventos foram acima de 60 km, o que provocou a formação de nuvens em funil e apavorou os moradores que acreditaram se tratar de um tornado. (Colaborou Camila Farias)*

## Conectividade

## Governo pretende instalar até 12 mil pontos de internet em escolas públicas

Agência Brasil

O governo federal anunciou na terça (12) a instalação de 12 mil novos pontos de internet em escolas da rede pública do país, dentro do Programa Wi-Fi Brasil, coordenado pelo Ministério das Comunicações. Durante cerimônia no Palácio do Planalto para anunciar a meta, com a presença do presidente Jair Bolsonaro, o ministro Fábio Faria informou que as novas conexões serão instaladas ao longo dos próximos quatro meses.

“Do montante de escolas sem internet, nós temos ainda 14,5 mil escolas. A gente está assinando [hoje] um contrato com a Telebras e a RNP [Rede Nacional de Ensino e Pesquisa], em que vamos conectar 12 mil escolas, nos próximos quatro meses. Ficaremos apenas com 2,5 mil escolas restantes para que a gente leve internet”, disse o ministro. Segundo ele, o Brasil tinha cerca de 25 mil escolas sem internet em 2020. Com as

novas contratações, a meta é conectar todas as escolas até o fim do ano. Até o momento, de acordo com números da pasta, 9.853 pontos de internet do programa Wi-Fi Brasil foram instalados em unidades de ensino, sendo 93% em escolas rurais.

“Vamos entregar sim, todo o Brasil conectado, até dezembro deste ano”, afirmou o presidente Jair Bolsonaro. Uma das novidades anunciadas pelo ministro das Comunicações é que a ação com a RNP e a Telebras envolverá a participação de cerca de mil provedores regionais. Eles serão contratados para promover a conexão de 7 mil das 12 mil escolas previstas nesta expansão.

## Como funciona

O Programa Wi-Fi Brasil atua em duas modalidades. Uma delas instala antenas e roteadores em locais específicos, como escolas, assentamentos rurais, unidades básicas de saúde, aldeias indígenas e tele-

centros comunitários. A outra modalidade disponibiliza uma antena em praça pública com acesso livre e gratuito ao público em geral. Dos 15 mil pontos já instalados, mais de 10 mil estão em áreas rurais e isoladas dos centros urbanos. Segundo o Ministério das Comunicações, são pontos de conexão com a internet que geram velocidades de conexão que variam entre 10 e 20 megabites por segundo.

As antenas do Wi-Fi Brasil recebem o sinal enviado pelo SGDC (Satélite Geoestacionário de Defesa e Comunicações Estratégicas), equipamento brasileiro que fica a 36 mil quilômetros de distância da Terra. O SGDC entrou em órbita em 2017 e é o único satélite brasileiro com capacidade de fornecer conexão de internet banda larga de alta velocidade em qualquer parte do território nacional. De uso misto, civil e militar, o satélite também dá apoio às atividades das Forças Armadas em projetos estratégicos de defesa nacional.

## Habitação

## 42 mil famílias seguem à espera de moradia e cerca de 5 mil estão irregulares

Bárbara F. Bejarano

A Amhasf (Agência Municipal de Habitação e Assuntos Fundiários) promoveu ontem (13) um evento para a regularização de contrato de 50 famílias que esperavam por uma moradia dos lotes de sorteados em 2021 e a formalização dos beneficiários da regularização fundiária, pelo programa Regulariza Campo Grande. Porém ainda restam 42 mil famílias em déficit de habitação e cinco mil em situação irregular.

No evento, os beneficiários receberam o cartão CredHabita, que, segundo o diretor de Administração e Finanças da Amhasf, Cláudio Marcos Costa Junior, é o pontapé inicial para conseguir estruturar a unidade habitacional dessas famílias. Foram 30 sorteados pelo lote e 20 que regularizaram o terreno fundiário.

reclama.

A poucas quadras dali, na Rua Antônio da Silva Bartoira, no vizinho Jardim dos Girassóis, a via se transforma em um rio toda vez que chove, como conta o proprietário de uma loja de materiais de construção, Andres Galan, de 45 anos. “Eu moro aqui desde de 2009. Vi a prefeitura cascalhar a rua uma vez e fazer a manutenção em outra ocasião. De lá para cá, o cascalho tem sido feito pelos próprios moradores. Caminhão de lixo tem até dificuldade de passar por aqui”, relatou.

Enquanto a equipe de reportagem entrevistava o comerciante, um motorista do Samu (Serviço de Atendimento Móvel de Urgência) analisou se arriscava transitar pela via transversal, a Rua Maria Carlota Giordano, também no Parque dos Girassóis. Ao observar o volume de água que tomava toda a rua, o motorista desistiu de levar o veículo por aquele quarteirão.

A enxurrada que desce a Rua Maria Carlota Giordano leva uma grande quantidade de areia e terra quarteirões abaixo, causando transtornos para moradores e comerciantes de outro bairro vizinho, o Jardim Oliveira 3. Juciel da Silva Alves, de 37 anos, conta que mora no bairro desde 1989 e há 14 anos tem uma conveniência e um restaurante no cruzamento da Rua Maria Carlota Giordano com a Avenida das Mansões, na divisa dos bairros Jardim dos Girassóis e Oliveira 3, que inclusive faz parte de uma linha de ônibus.

“Desde que lotearam o Girassóis, as enxurradas trazem muita areia e terra que entopem as duas bocas de lobo dessa quadra e chegam a arrebentar a calçada. Já precisei pagar do meu bolso para mandar tirar a areia e a terra em frente à conveniência e para reconstruir a calçada destruída pela chuva”, conta o comerciante.

“Já fizemos abaixo-assinado e entramos em contato com a prefeitura várias vezes. Pelo que consta, há até previsão de asfalto, mas até agora nada. A prioridade da prefeitura é só a Avenida Lúdio Martins Coelho”, finaliza.



## Mãos atadas



Entrar com uma ação para rever o reajuste será complicado, na avaliação de especialistas

# Consumidores ficam sem saída e terão de aceitar reajuste de quase 20% na energia

Aumento na conta de luz colocou MS como a terceira maior tarifa do Brasil

Izabela Cavalcanti

O reajuste médio de 18,16% na conta de energia, que começa a valer a partir de sábado (16), deixou os 1,084 milhão de consumidores de mãos atadas, com dificuldades de recorrer à Justiça para cobrar uma revisão tarifária, por exemplo. Isso porque a Energisa, distribuidora de energia elétrica, está assegurada na Resolução Normativa da Aneel, nº 1.000/2021, e na lei federal que regulamenta os contratos de concessão.

Com isso, o consumidor

que se sentir lesado teria complicações para ir em busca de outra alternativa. O advogado e presidente da Comissão do Direito do Consumidor, da OAB/MS, Nikollas Pellat, explica que a pessoa física não conseguirá entrar com uma ação, sozinha.

“Muito difícil um êxito em demanda individual tratando desse tema. E inclusive através de ação civil pública também, tendo em vista a previsão desses reajustes na resolução da Aneel, que regulamenta o serviço. Infelizmente ficamos ‘amarrados’ por conta disso”, disparou.

Sobre a resolução, o profissional complementa dizendo que existem artigos que mostram a possibilidade desse tipo de reajuste.

“A resolução da Aneel, tem previsão de como deve funcionar todo esse serviço de energia elétrica no País, e essa resolução vale não só para Energisa, mas para todas as concessionárias

que atuam no território nacional. Dentro dessa resolução existem artigos que preveem a possibilidade desse reajuste e como ele deve ser feito. O que deve ser levado em consideração para que haja esse reajuste”, completou Pellat.

Com o mesmo entendimento, a presidente do Concen-MS (Conselho dos Consumidores da Área de Concessão da Energisa MS), Rosimeire Costa, diz que a pessoa física, sem uma associação que a represente, não conseguirá seguir neste caminho.

“As coisas têm de ser em cima de um fato concreto. O governo federal, por meio da Aneel, demonstrou que todos os esforços foram feitos para mitigar o impacto. O consumidor descontente não viu o impacto ainda na tarifa. Então ele vai recorrer como? Ele precisa de uma associação que o represente. É possível, sim, não o consumidor pessoa física. Tem de

estudar bem o caso. É preciso de um CNPJ e advogados que entendam da matéria, porque não é uma coisa simples”, destacou.

Em resposta ao jornal *O Estado*, a Energisa explica que as regras para o reajuste são bem definidas.

“O reajuste anual da tarifa é um processo regulado e definido pela Aneel, previsto no contrato de concessão da empresa. Estes contratos apresentam regras bem definidas a respeito da conta de luz, bem como a metodologia de cálculo dos reajustes. Portanto, o cálculo depende do órgão regulador e varia de concessionária para concessionária”, comentou.

Do total do reajuste, a Energisa explica que a parte que cabe à distribuidora corresponde a 5,8%, em razão dos investimentos e custos operacionais. Os outros 12,36%, decorrem do aumento dos encargos setoriais e custos extraordinários em razão da

crise hídrica, que obrigou ao despacho de termelétricas responsáveis pela produção de uma energia mais cara.

## Reajuste

Para os consumidores de baixa tensão, como residenciais, o impacto será de 17,93%. Para consumidores de alta-tensão, no caso da indústria, será de 18,81%. O consumidor rural terá o maior impacto, de 25%.

Com o reajuste concedido, Mato Grosso do Sul passou a ter a 3ª maior tarifa de energia do país.

O Concen-MS explica que o aumento significa cerca de R\$ 21 para cada 100 quilowatts-hora, saindo de R\$ 69,04 para R\$ 81, na tarifa.

## Prorrogação

A princípio, a data para o reajuste seria 5 de abril, para começar a valer o novo valor no dia 8, mas foi adiada para 30 deste mesmo mês, dia em que acabaria a vigência da

bandeira de escassez hídrica, que gerava uma taxa extra de R\$ 14,20 na conta a cada 100 quilowatts-hora (kWh) consumidos.

No entanto, o Ministério de Minas e Energia decidiu adiantar o fim da bandeira para o dia 16 de abril. Com isso, o processo do reajuste tarifário da energia para Mato Grosso do Sul também foi antecipado e decidido na terça-feira (12).

O motivo da primeira prorrogação foi justamente para que os usuários não tivessem dois impactos na mesma conta, segundo o Concen.

## Bons lucros

No ano passado, a Energisa teve um lucro líquido de R\$ 601,4 milhões, 75,7% maior que em 2020, quando foram R\$ 342,4 milhões.

Já o investimento foi menor do que o lucro, no ano passado, de R\$ 515,5 milhões. Em 2020 foram R\$ 225,4 milhões.

## Projeção

# MS deve ser o Estado com mais crescimento até 2024, diz Azambuja

Bela Reina

Mato Grosso do Sul deve continuar sendo o Estado com maior crescimento até 2024, segundo o governador Reinaldo Azambuja.

“Isso tem muito a ver também com a credibilidade da nossa lei de incentivos e

a atração de indústrias que potencializam o crescimento. E o mais importante: além de ser o maior crescimento do PIB na pandemia, a projeção para 2022, 2023 e 2024 é de que Mato Grosso do Sul deve continuar sendo o Estado com maior crescimento”, destacou.

De acordo com levantamento divulgado pelo jornal “Folha de S.Paulo”, entre 2020 e 2022, Mato Grosso do Sul teve projeção de crescimento do PIB (Produto Interno Bruto) de 4,9%. Em seguida estão Tocantins, com 4,7%; Goiás, 4,5%; Pará, 4%; e Espírito Santo, com 3,9%.

“Ser o maior crescimento do PIB na pandemia é muito significativo. PIB é riqueza, é emprego e desenvolvimento. PIB é oportunidades. Isso tem muito a ver com as reformas estruturantes e organização que fizemos no Estado desde 2015, o que fortaleceu a economia local”, completou Azambuja.

## PIB

A força do agronegócio relacionado ao avanço dos preços das commodities, a agroindustrialização e o investimento público direto foram os alicerces que impulsionaram as riquezas de Mato Grosso do Sul, fazendo com que o Estado tivesse o maior incremento do

PIB, desde 2020.

Somente neste ano, a previsão da MB Associados é de que 14 unidades da Federação fiquem acima do PIB nacional. A maior alta prevista é para o Tocantins, de 1,7%. Na sequência estão Mato Grosso do Sul e Goiás, com crescimento esperado de 1,4%.

## Cotação

# Dólar fecha em alta de R\$ 4,68 após três dias de queda

UOL

O dólar e a Bolsa de Valores de São Paulo (B3) reverteram a tendência de queda observada nos últimos três dias e fecharam nessa quarta-feira (13) em alta. A moeda estrangeira subiu 0,26%, cotada a R\$ 4,689. O Ibovespa, principal índice da B3, encerrou o pregão com alta de 0,55%. Em relação à semana anterior, houve baixa do dólar de 0,43%. Na variação mensal, a moeda desceu 1,52% e na anual baixou 15,91%.

Ao longo do dia, o dólar oscilou entre a alta, estabilidade e até mesmo um cenário de leve queda, mas acabou o dia em saldo positivo.

## Bolsa de Valores

Por sua vez, a Bolsa de Valores de São Paulo se recuperou após três dias seguidos de quedas e fechou o dia a 116.781,96 pontos, com alta de 0,55% em relação a ontem. Na variação semanal, a Bolsa caiu 1,30% e na mensal, 2,68%. Na anual o balanço é 11,41% positivo. O desempenho do Ibovespa foi puxado principalmente pelas altas de empresas de commodity (matérias-primas) como Vale (VALE3) e Petrobras (PETR3/PETR4). O crescimento acima do esperado das vendas no varejo brasileiro corroborava humor mais positivo. O setor avançou 1,1% em fevereiro ante janeiro, segundo o IBGE,

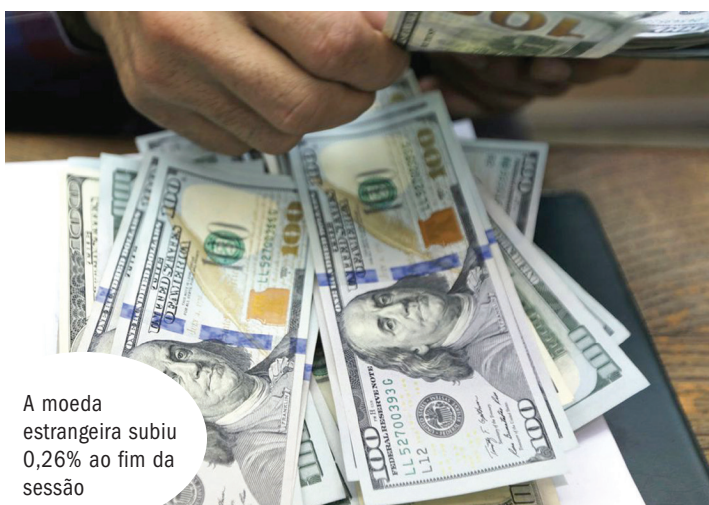

A moeda estrangeira subiu 0,26% ao fim da sessão

bem acima das expectativas de alta de 0,1%, segundo pesquisa da Reuters. O número de janeiro foi revisado de aumento de 0,8% para 2,1%. O bom desempenho do indi-

cador em fevereiro faz contraponto à decepção com dado do setor de serviços abaixo do projetado divulgado na véspera. (Com informações da Reuters)

## DECLARAÇÃO DE PROPÓSITO

Conselho de Administração		
Nome dos Associados	CPF	Cargo
Wardes Antonio Conte Lemos	106.599.781-72	Presidente
Mariana Arguello Vanni Azevedo	011.741.471-99	Vice-Presidente
Paulo Renato de Oliveira Barbosa	600.679.931-68	Conselheiro de Administração
Sergio Fernandes Cabral	481.366.701-53	Conselheiro de Administração
Felipe Ribeiro Casanova	011.567.461-67	Conselheiro de Administração
Fernando Furtado Ribeiro	107.623.291-49	Conselheiro de Administração
Deborah Maria Ribeiro de Barros	404.025.921-15	Conselheira de Administração
José Luiz Richetti	453.258.550-34	Conselheiro de Administração
Adelton Feliciano do Prado	156.610.401-72	Conselheiro de Administração

Conselho Fiscal		
Nome dos Associados	CPF	Cargo
Adão Dias de Oliveira	436.528.081-34	Conselheiro Fiscal Efetivo
Valter Roberto Rodrigues Batista	337.262.641-91	Conselheiro Fiscal Efetivo
Juscelino Homem de Carvalho	729.495.311-87	Conselheiro Fiscal Efetivo
Adriano Avalo Ferreira	781.928.121-68	Conselheiro Fiscal Suplente
Edma Fernandes de Lima	403.474.191-00	Conselheira Fiscal Suplente
Waldeluir Cavalini	130.829.848-00	Conselheiro Fiscal Suplente

DECLARAM, nos termos do art. 6º do Regulamento Anexo II à Resolução nº 4.122, de 2 de agosto de 2012, sua intenção de exercer cargos de administração e fiscalização na Cooperativa de Crédito, Poupança e Investimento de Campo Grande e Região – Sicredi Campo Grande MS, CNPJ nº 03.042.597/0001-25.

ESCLARECEM que eventuais objeções à presente declaração, acompanhadas da documentação comprobatória, devem ser apresentadas diretamente ao Banco Central do Brasil, por meio do Protocolo Digital, na forma especificada abaixo, no prazo de quinze dias contados da divulgação, por aquela Autarquia, de comunicado público acerca desta, observado que os declarantes podem, na forma da legislação em vigor, ter direito a vistas do processo respectivo.

Protocolo Digital (disponível na página do Banco Central do Brasil na internet)  
Selecionar, no campo “Assunto”: Autorizações e Licenciamentos para Instituições Supervisionadas e para Integrantes do SPB  
Selecionar, no campo “Destino”: o componente do Departamento de Organização do Sistema Financeiro – Deorf mencionado abaixo

BANCO CENTRAL DO BRASIL  
Gerência Técnica em Curitiba (GTCUR)  
Divisão de Organização do Sistema Financeiro - DEORF  
Curitiba / PR

Campo Grande/MS, 14 de abril de 2022.



## Na rede

## Show de Navarro, mas artilharia é do meio-campo palmeirense

UOL/Folhapress

Rafael Navarro deu show na goleada por 8 a 1 do Palmeiras sobre o Independente Petrolero, na noite de terça (12), anotando quatro gols. Mas a verdade é que, exceto por Dudu, o setor de ataque alviverde vinha oscilando na temporada.

Prova disso é o clamor da torcida pelo tão sonhado camisa 9 de renome, que ainda não veio e não vira até a janela de meio do ano, em junho.

Sorte do Palmeiras que o meio-campo não se omitiu e fez a maior parte dos 44 gols em 21 jogos no ano – média ligeiramente superior a dois gols por partida.

Somados, Raphael Veiga, Zé Rafael, Danilo, Jailson e Scarpa somam 21 bolas nas redes. Vale destacar os números de Veiga, que chegou a 11 gols no ano e é o artilheiro do time na temporada. Se somados os gols do Mundial, válidos pela temporada 2021, o camisa 23 soma 13.

Zé Rafael é outro que merece citação, já tendo anotado cinco. Com chutes de precisão, Zé fez gol de falta no segundo jogo da Recopa, e da entrada da área, contra o São Paulo, na decisão do Paulista. Na goleada sobre o Petrolero, fez ainda o gol que empatou o jogo e deu tranquilidade ao time para colocar em curso o massacre do segundo tempo.

A defesa tem quatro, com três de Murilo e um de Gómez. Já o ataque, mesmo com os quatro de Navarro, tem 19. Rony soma cinco, Dudu tem quatro, Wesley tem dois, e Breno Lopes e Deverson têm um cada.

## Nacional

Governador Reinaldo Azambuja expõe camisa do Costa Rica durante assinatura de apoio



Chico Ribeiro

## Governo repassa R\$ 490 mil ao Costa Rica na disputa da Série D

### Equipe sul-mato-grossense estreia no domingo contra o Ceilândia-DF

O Governo do Estado repassou R\$ 490 mil ao Costa Rica Esporte Clube para a disputa do Campeonato Brasileiro de Futebol Série D 2022. O termo de convênio foi assinado nessa quarta-feira (13), na Governadoria, pelo governador Reinaldo Azambuja, junto ao diretor-presidente da Fundação de Desporto e Lazer de Mato Grosso do Sul (Fundesporte), Silvio Lobo Filho.

“Apoiar o Costa Rica na Série D demonstra nosso comprometimento com o time que, hoje defende, o nome de Mato Grosso do Sul”, afirmou Reinaldo Azambuja. “Esse investimento foi feito justamente para custear as despesas e fortalecer as estruturas do Costa Rica, para que eles possam ter um bom desempenho nesta competição nacional”, afirmou o governador.

Segundo Reinaldo Azambuja, o investimento vem com grandes expectativas. “Agora estamos na Série D, mas vamos torcer para irmos para a Série C, B, e por que não

sonharmos em voltar para os tempos de glória, com Mato Grosso do Sul na Série A? É para isso que a Fundesporte está colocando tantos recursos financeiros. Hoje, Costa Rica é Mato Grosso do Sul”, concluiu.

Para o diretor-presidente da Fundesporte, Silvio Lobo Filho, o suporte ao futebol sul-mato-grossense vem de longa data. “O Governo do Estado anualmente investe no futebol profissional, destinando recursos aos clubes para a disputa do Estadual. Agora, estamos proporcionando condições financeiras para a participação nacional, para bem representar Mato Grosso do Sul lá fora”, destacou. “Queremos novamente que o futebol profissional do estado alcance novamente uma posição de destaque no país”, concluiu.

André Baird, presidente do Costa Rica Esporte Clube, aproveitou a oportunidade para descrever como o investimento será utilizado. “O futebol precisa de estrutura

para funcionar, e a Série D não é um campeonato barato. Vamos honrar o investimento, adquirindo material esportivo e fazendo novas contratações.” Para ele, o objetivo é ganhar espaço, abrindo as portas para os demais times sul-mato-grossenses.

Participaram também da assinatura do termo de convênio o secretário de Estado de Governo e Gestão Estratégica, Eduardo Rocha, e o prefeito municipal de Costa Rica, Cleverton Alves dos Santos.

#### A competição

Atual campeão estadual, é a primeira vez que o Costa Rica participa do campeonato. A Cobra do Norte estreia no domingo de Páscoa (17), diante do Ceilândia, do Distrito Federal, fora de casa, no Estádio Maria de Lourdes Abadia (Abadião). A bola rola a partir das 14 horas (horário de MS). A primeira partida em casa está prevista para 27 de abril, contra o Agão, de Mato Grosso, no Estádio Municipal

Laerte Paes Coelho (Laertão), em Costa Rica.

O time de Mato Grosso do Sul está no Grupo A5, que também conta com Operário (MT), Anápolis (GO), Grêmio Anápolis (GO) e Iporá (GO). Ao todo, 64 clubes disputam a competição neste ano, divididos em oito grupos. De acordo com a CBF (Confederação Brasileira de Futebol), a Série D será realizada de 17 de abril a 25 de novembro.

Na primeira fase, os times jogam entre si, com duelos de ida e volta. Os quatro melhores de cada chave avançam ao “mata-mata”. As quartas de final, etapa que define os quatro clubes que serão promovidos à Série C, vão ocorrer de 20 e 27 de agosto. A final do campeonato será disputada nos dias 18 e 25 de setembro.

O campeão será premiado pela CBF com R\$ 320 mil e um automóvel, o vice-campeão receberá R\$ 250 mil, além de automóvel. O terceiro colocado embolsará R\$ 150 mil e o quarto, R\$ 100 mil.

## Hospital

## Rincón segue em estado crítico e evolução não é favorável

O hospital Clínica Imbanaco divulgou na manhã dessa quarta-feira (13) um novo boletim médico sobre o estado de saúde do ex-meio-campista colombiano Freddy Rincón, que sofreu grave acidente de carro na madrugada da última segunda-feira (11). O ídolo do Corinthians segue em estado muito crítico e os exames realizados não mostraram uma evolução favorável.

“A condição de Freddy Eusebio [Rincón] permanece profundamente crítica. Os acompanhamentos, os exames diagnósticos, os estudos radiológicos e o quadro clínico não apresentam evolução favorável. Como afirmamos desde o início, sua condição é extrema e o prognóstico permanece muito reservado”, disse Laureano Quintero, médico do hospital.

O ex-jogador da seleção colombiana teve traumatismo craniano, foi operado e está em condições “muito críticas”.

#### O acidente

De acordo com a imprensa colombiana, o automóvel em que o ex-atleta estava se chocou com um ônibus, no bairro San Fernando, em Cali. As imagens mostram que o acidente atingiu um prédio entre as ruas 5 e 34 do bairro. O ônibus e o carro onde estava Rincón ficaram danificados.

O prefeito de Cali, Jorge Iván Ospina, informou que o carro que transportava Rincón ultrapassou o sinal vermelho momentos antes do acidente. O relatório da Secretaria de Mobilidade informa que uma das câmeras de segurança mostrou o carro onde estava o ex-jogador não respeitando um sinal vermelho antes do choque com o ônibus. (UOL/Folhapress)

AUTORIZADA

# SANTANA ELETRO

Rua Alexandre Fleming, 275 - Vila Bandeirante - Campo Grande/MS

Engenharia • Câmeras de Segurança • PABX

REDES: Elétrica, Computadores e Telefônica

☎ 3047-8000    📞 99283-2992

## SOLUÇÕES INTELBRAS

TELEFONIA  
PABX

SEGURANÇA  
ELETRÔNICA

NOBREAKS E  
BATERIAS

## AULAS DE Dança

- ✓ FORTALECIMENTO
- ✓ QUEIMA CALÓRICA
- ✓ AULAS DIVERTIDAS
- ✓ MELHORA AUTOESTIMA
- ✓ AUMENTA RESISTÊNCIA

### PERFORMANCE

Academia

<b>FITDANCE</b> SEG / QUA / SEX 18h30	<b>FÁBIO ZAHARAN</b> Av. Fábio Zahran, 7012 - Vila Carvalho (67) 3045-2336 - Fixo e WhatsApp
<b>FITDANCE</b> TER / QUI 19h30	<b>RITMOS</b> QUA / SEX 19h30
<b>JÚLIO DE CASTILHO</b> Av. Júlio de Castilho, 2875 - Vila Alba (67) 2525-2012 - Fixo e WhatsApp	<b>MASCARENHAS DE MORAES</b> Av. Mascarenhas de Moraes, 1400 - São Francisco (67) 3056-2868 - Fixo e WhatsApp
<b>FITDANCE</b> TER / QUI 19h30	<b>SANTA LUZIA</b> Av. São Nicolau, 757 - Vila Santa Luzia (67) 3365-4714 - Fixo e WhatsApp
<b>CLOSE DANCE</b> SEG / QUA / SEX 08h / 19h	<b>TAMANDARÉ</b> Av. Tamandaré, 3104 - São Francisco (67) 2525-7775 - Fixo e WhatsApp
<b>FITDANCE</b> SEG / QUA / SEX 19h30	<b>UNIÃO</b> R. Petrópolis, 1647 - Residencial Oliveira (67) 3056-3330 - Fixo e WhatsApp

EQUIPAMENTOS DE SEGURANÇA, TELEFONIA, INTERNET E ENERGIA

Libertadores

Paulo Sousa vê alternância no Flamengo e prega melhora

O Flamengo derrotou o Talleres-ARG e assumiu a liderança isolada do Grupo H da Libertadores. O resultado manteve os rubro-negros com 100% de aproveitamento na competição. No entanto, o técnico Paulo Sousa afirmou que o Flamengo poderia ter sofrido menos contra os argentinos.

“Tivemos facilidade, sobretudo quando chegamos no 2 a 0. Isso fez com que a equipe baixasse a intensidade e perdesse mais bolas simples. Temos de reconhecer que todas as vezes que não finalizamos nossas ações e as distâncias entre as linhas mais avançadas e mais baixas nos fizeram sofrer nas transições”, iniciou.

“Sofremos um gol e demos expectativas ao adversário. Isso fez com que o nosso início do segundo tempo fosse mais impactante, mas fomos crescendo pouco a pouco, encontramos os espaços estratégicos e poderíamos ampliar este mesmo resultado”, completou.

O comandante português afirmou que vem trabalhando com o elenco para melhorar visando aos jogos em que a equipe tiver mais dificuldade.

“O adversário não tirou profundidade. Temos de melhorar quando adversários nos retiram isso. Temos que encontrar soluções em espaços curtos para sermos determinantes e fazer gols. Uma palavra muito positiva para todo o time, mas sobretudo ao nosso corredor direito com o Arão”, declarou.

O Flamengo volta a focar no Campeonato Brasileiro. Os rubro-negros terão pela frente o São Paulo, neste domingo, no Maracanã. (Com Gazeta Esportiva)

Tricolor

Embalado, São Paulo enfrenta Everton na Copa Sul-Americana

Time paulista chega à disputa no Morumbi em bom momento na competição

UOL/Folhpress

Em semana marcada pelo encerramento da janela de transferências, o São Paulo se prepara para enfrentar o Everton, do Chile, nesta quinta-feira (14), a partir das 19h15, pela segunda rodada da fase de grupos da Copa Sul-Americana. O time paulista chega à disputa no Morumbi em bom momento na competição continental, liderando o grupo D -que também conta com Ayacucho, do Peru, e Jorge Wilstermann, da Bolívia- com três pontos, sendo o único vitorioso até então, após bater o Ayacucho por 3 a 2 na quinta-feira (7).

O Everton, por sua vez, é o terceiro colocado do grupo, tendo empatado em sua estreia pela Sul-Americana, contra o Jorge Wilstermann.

Além da preparação para os confrontos desta quinta e deste domingo (17) -quando o enfrenta o Flamengo, pelo Campeonato Brasileiro-, a semana do São Paulo foi marcada pela atuação decisiva de Ceni nas novas contratações do time, até o final da janela de transferências, nesta terça-feira (12).

O exemplo mais recente é André Anderson. Ceni queria um jogador brasileiro que tivesse saído cedo do Brasil e adquiriu o perfil europeu de intensidade de jogo. O próprio técnico admitiu que chegou a ligar para o atacante Pedrinho, ex-Corinthians, mas não houve acordo.

“Liguei pra ele, falei com ele três minutos e dez se-



Jogador argentino Calleri é o atual artilheiro do Tricolor na temporada

gundos, o rapaz que trabalha com ele falou que falei com ele 30 minutos. Gosto dele, acho muito bom jogador, mas, nesse momento, não tenho mais interesse em contar com ele aqui no São Paulo. Acho muito bom jogador, mas hoje não tenho mais interesse”, afirmou na época.

Ceni, então, seguiu a busca pelo perfil desejado ao lado do scout do São Paulo. Não demorou para chegar ao nome de André Anderson, que deixou o Santos com 18 anos. Então atacante, ele se tornou um meia-atacante na Itália e terminou seu desenvolvimento seguindo a mentalidade europeia de aliar qualidade com intensidade de jogo.

Foi aí que o telefone do jovem brasileiro tocou. Do outro lado da linha, Ceni conversou bastante com o jogador e falou sobre o projeto do clube tricolor paulista. Ao desligar o telefone, André Anderson não teve dúvidas em aceitar a proposta do São Paulo. Com pouco espaço na Lazio, ele vê no clube da capital paulista uma chance de jogar mais vezes e se desenvolver.

“Jogador interessantíssimo, observo desde janeiro, mas só vou falar se o clube acertar. Reconheço o interesse, desconfio do acerto”, disse Ceni após a goleada sobre o Athletico-PR, pelo Campeonato Brasileiro, um dia antes do anúncio oficial do jogador como reforço da equipe.

O time paulista paga o salário integral durante o empréstimo até o fim de junho de 2023. Ao fim do vínculo, o São Paulo tem a opção de compra dos direitos com valor fixado em 3 milhões de euros (cerca de R\$ 15 milhões na cotação atual).

Como a janela de inscrições para a fase de grupos da Sul-Americana está encerrada, André Anderson deve ser relacionado apenas para a partida de domingo, contra o Flamengo.

Para o jogo contra os chilenos, Ceni deve ver o retorno dos meias Gabriel Sara, afastado após entorse no tornozelo direito, e Rodrigo Nestor, afastado após entorse no tornozelo esquerdo. O técnico

também deve poupar alguns de seus titulares, dada a sequência apertada de partidas, e tem como provável escalação para o confronto: Tiago Volpi, Igor Vinicius, Arboleda, Miranda e Reinaldo; Andrés Colorado, Luan e Patrick; Marquinhos (Rodrigo Nestor), Luciano e Rigoni.

Uma provável escalação do Everton tem: De Paul; Echeverría, Barroso, Oyarzun; Medina, Beríos, Madrid, Ibacache; Cuevas, Sosa, Di Yorio.

**FICHA TÉCNICA**  
**Estádio:** Morumbi, em São Paulo (SP)  
**Horário:** Às 19h15 (de Brasília) desta quinta-feira (14)  
**Árbitro:** Pablo Echavarría (Argentina)  
**Transmissão:** Conmebol TV

Veja na TV

Jogos de futebol ao vivo nesta quinta - 14 de abril



Reprodução

**12h45**  
**ESPN4 e Star+** - Europa League  
Atalanta x RB Leipzig  
**Star+** - PSV x Leicester City

**15h**  
**ESPN e Star+** - Europa League  
Barcelona x Eintracht Frankfurt  
**ESPN4 e Star+**  
Lyon x West Ham

**15h**  
**ESPN2** - Conference League  
PAOK x Olympique de Marselha  
**Star+**  
Roma x Bodoe/Glimt

**18h**  
**ESPN, Star+ e Facebook** -  
Libertadores da América  
Athletico x The Strongest

**18h15**  
**Conmebol TV** - Copa Sul-Americana  
São Paulo x Everton  
**Conmebol TV**

Union La Calera x Banfield

**19h**  
**Sportv e Premiere - Brasileiro - Série B**  
Criciúma x Londrina

**20h**  
**ESPN, Star+ e Facebook** -  
Libertadores da América  
Velez x RB Bragantino

**20h30**  
**Conmebol TV** - Copa Sul-Americana  
Lanús x Barcelona de Guayaquil  
**Conmebol TV**  
Independiente Medellín x 9 de Outubro

**Conmebol TV**  
Internacional x Guairena

**22h**  
**ESPN4, Star+ e Facebook** -  
Libertadores da América  
Emelec x Táchira

**Fonte:** Esporteemidia.com

Mundial Fifa

Camarões reencontra o Brasil em Copas e quer reviver 1990

Folhpress

Terceiro adversário do Brasil na fase de grupos da Copa do Mundo do Catar, a equipe de Camarões não esteve no caminho dos brasileiros em 2018 como Sérvia e Suíça, mas tampouco trata-se de um rival estranho para a seleção em Mundiais.

O confronto, que acontecerá no dia 2 de dezembro, uma sexta-feira, no Lusail Stadium, será o terceiro entre eles na história das Copas.

O primeiro duelo aconteceu em 1994, vitória do time de Carlos Alberto Parreira por 3 a 0, na fase de grupos da edição dos Estados Unidos. Romário, Márcio Santos e Bebeto marcaram os gols do Brasil, que contou com a expulsão do zagueiro Rígobert Song, que tinha apenas 17 anos na ocasião, para facilitar as coisas.

Song, aliás, é o fio condutor entre aquela partida e o encontro no Catar daqui a oito meses. Capitão da equipe nacional no passado e atual treinador de Camarões, o ex-defensor recolocou o país no Mundial depois que os africanos não conseguiram a classificação para a Rússia, há quatro anos.

Em 2014, no segundo enfrentamento em jogos de Copa do

Mundo, a seleção brasileira goleou os camaroneses por 4 a 1, no estádio Mané Garrincha, em Brasília. Neymar abriu o placar e Joel Matip chegou a empatar o jogo, mas outro gol do camisa 10, além dos de Fred e Fernandinho, definiram a vitória dos comandados de Felipão.

Astro da equipe à época, Samuel Eto'o não enfrentou o Brasil pois havia se lesionado depois da primeira rodada do Mundial, contra o México. Com um problema no joelho, acabou perdendo o restante da competição. Hoje, Eto'o, bicampeão da Copa Africana de Nações e participante de quatro Copas do Mundo com seu país (1998, 2002, 2010 e 2014), é o presidente da federação nacional de futebol.

Este ano, Camarões busca uma campanha melhor do que as registradas em 2014 e 1994, quando perdeu seus três com promissos e não passou da fase de grupos. Nos Estados Unidos, após a goleada por 6 a 1 para a Rússia (com 5 gols de Oleg Salenko, até hoje recorde em um único jogo no torneio), a casa do então goleiro titular Joseph Bell, em Douala, foi incendiada por torcedores revoltados.

Bell havia enfrentado Suécia



Neymar (c), da seleção brasileira, disputa lance com jogador de Camarões

e Brasil, mas foi sacado para a terceira partida com os russos. Em seu lugar entrou Jaques Song'o, que foi vazado seis vezes.

Goleada

A goleada sofrida intensificou as tensões políticas que o país vivia à época. O presidente Paul Biya precisou deixar a capital Yaoundé e se refugiar em sua cidade natal, Mvomeka. Biya, que assumiu o poder em 1982, segue à frente do país com seus 89 anos e, depois de ter alterado a Constituição, o presidente pode se candidatar à reeleição sempre que quiser.

A lembrança de uma boa apresentação de Camarões em Copas remete a 1990, na Itália. Na ocasião, os africanos surpreenderam logo na estreia ao vencer a Argentina, então campeã do mundo. Com um triunfo diante da Romênia, não só garantiram a classificação,

como também lideraram o grupo que ainda tinha a União Soviética.

Nas oitavas de final, Camarões venceu a Colômbia por 2 a 1 (dois gols de Roger Milla, o maior ídolo do futebol no país). Nas quartas, enfrentou a Inglaterra e foi derrotado por 3 a 2.

Foi a primeira vez que uma seleção africana alcançou as quartas de final de um Mundial, feito repetido por Senegal, em 2002, e Gana, em 2010.

A classificação para o Catar, garantida no último mês de março, veio após uma vitória emocionante sobre a Argélia nas Eliminatórias. No primeiro confronto, os argelinos venceram fora de casa, por 1 a 0. No jogo da volta, em Blida, na Argélia, os camaroneses venceram e na prorrogação, no quarto minuto dos acréscimos, gol de Karl Toko-Ekambi deu o triunfo para Camarões e a vaga na Copa do Mundo seguinte.

Fotos: Assessoria

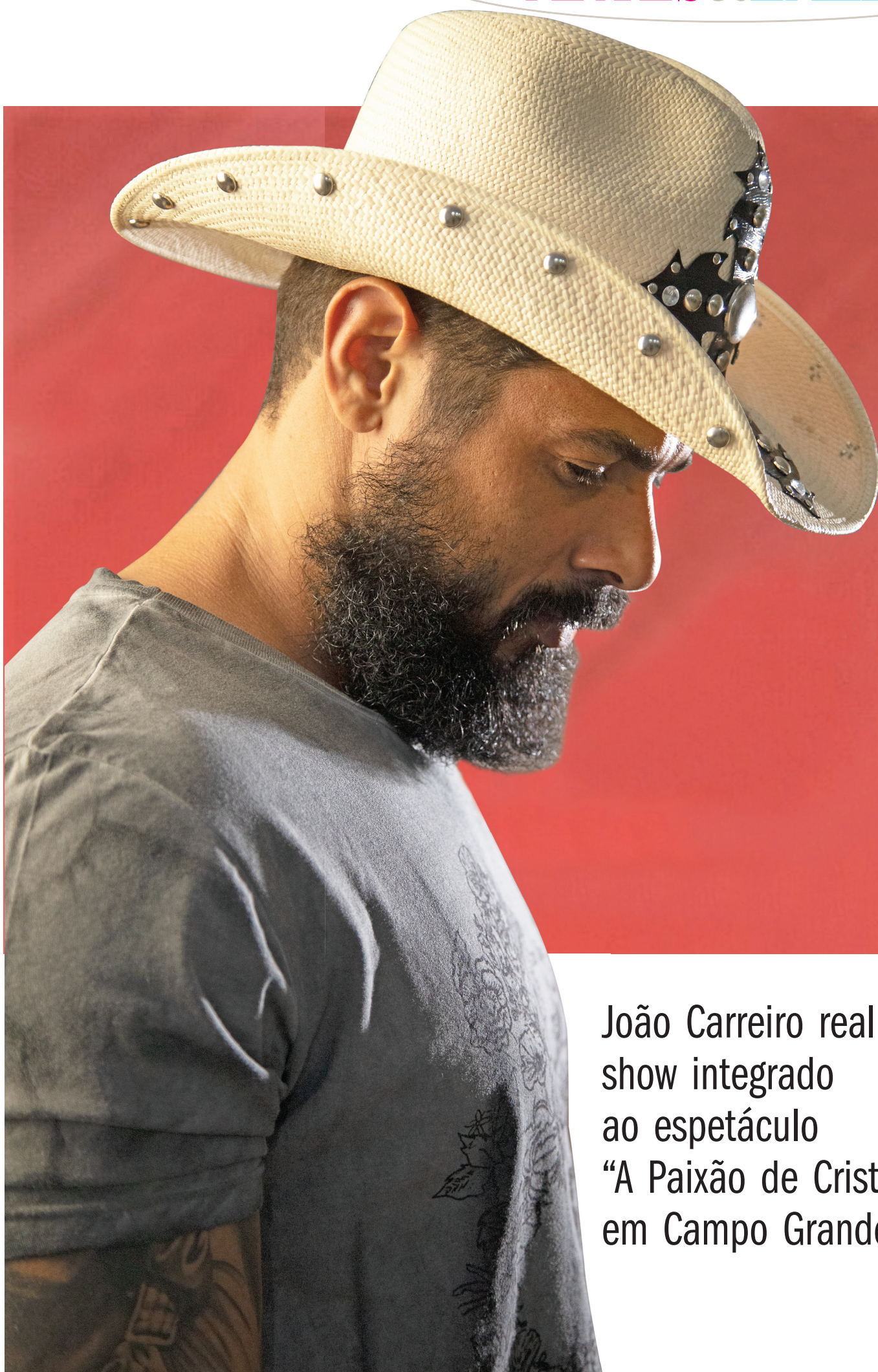

João Carreiro realiza show integrado ao espetáculo “A Paixão de Cristo”, em Campo Grande



# Semana Santa

Méri Oliveira

O Shopping Bosque dos Ipês apresenta, hoje (14), o show do cantor João Carreiro, logo após o espetáculo “A Paixão de Cristo”, que será encenado na área externa do centro comercial, a partir das 18h.

João Carreiro iniciou sua carreira musical no ano de 2000. Nascido e criado em Cuiabá (MT), o cantor teve algumas duplas até que se decidiu pela carreira solo em 2015. Em todos os trabalhos, a maioria das músicas lançadas eram de sua autoria, com letras voltadas ao modo de vida sertanejo, defendendo a viola caipira, a vida no campo e o linguajar mais simples utilizado pelo povo do meio rural.

Em 2013, João parou com a música por causa de depressão e veio rezar um terço em Campo Grande, quando um amigo seu, que costumava tocar nesse terço, pediu que ele compusesse algo para tocar durante a reza. Após isso, o cantor acabou tendo uma inspiração que o levou a compor alguns trabalhos, o que o animou, fazendo com que ele se decidisse por gravar, até para servir de alento para outras pessoas que estivessem passando pelo mesmo.

Temática cristã

A música sacra foi um momento de inspiração para o cantor que, adianta: caso volte a ter novas inspirações, voltará, sim, a gravar músicas sacras, já que considera a música uma linguagem universal que exige certo cuidado, além de ser um meio de comunicação forte e que tem grande poder curativo. “Espero que sempre o Papai do Céu me ilumine, me abençoe para que eu sempre tenha discernimento de poder gravar umas modas bacanas e sadias para poder

levar boas mensagens e ajudar a quem estiver escutando”, pontua o cantor.

Sobre o Estado e Campo Grande, o cantor se desmancha em elogios. “Campo Grande é uma terra maravilhosa, que me acolheu e que me abraçou. Já tem uns 15 anos que eu vim pra cá, depois fui para São José do Rio Preto, morei lá uns quatro anos, depois fui pra Sidrolândia, morei mais uns quatro anos e agora estou de volta a Campo Grande.”

João complementa: “Mato Grosso do Sul me recebeu muito bem e, graças a Deus, o povo gosta bastante do meu estilo musical aqui, então a minha expectativa é de poder fazer um show bem bacana, levar alegria e mensagens boas para aqueles que curtem música sertaneja”.

João Carreiro que diz ao público o que ele espera: dedicação. “O que o público pode aguardar é uma entrega muito grande, porque esse momento em cima do palco, cantando para quem quer te ouvir, cumprindo a sua missão, não tem hora mais maravilhosa do que esta. É uma troca de energia muito boa e eu me sinto muito realizado e muito feliz em fazer isso que eu gosto, que é cantar e tocar. E quando você encontra um público que gosta, que respeita, que ama, que admira o seu trabalho, aí é maravilhoso”, dispara o sertanejo.

Pausa pandêmica

Quando perguntado sobre a agenda de shows, João Carreiro relembra dos percalços provocados pela pandemia de COVID-19. “Agora as coisas estão começando a clarear, já estamos tendo bastante procura, estamos fazendo shows, porque passamos dois anos parados por causa da pandemia, no ano passado a gente voltou a trabalhar de novo, aí o ‘trem’ já estava engrenando de novo, aí teve a segunda

onda, então atrapalhou bastante esses primeiros meses do ano aí, mas agora, com Deus na frente, tem muita coisa boa pra vir, estamos com um trabalho bacana, tem muita moda gravada e se Deus quiser vamos gravar logo um DVD, então tem muita coisa boa vindo aí.”

‘A Paixão de Cristo’

O show de João Carreiro será realizado como parte do espetáculo “A Paixão de Cristo”, que será encenado hoje no estacionamento do Shopping Bosque dos Ipês. Pela primeira vez, a área externa do shopping será usada para um espetáculo de grande porte ao ar livre e que tem a expectativa de atrair mais de 20 mil espectadores. Para que isso fosse possível, foi necessário montar uma grande estrutura, que ocupa os mais de 10 mil m<sup>2</sup> de área.

Com isso, a peça de teatro coloca a Capital no circuito de turismo de MS, podendo atrair pessoas de várias cidades para ver de perto esta que é uma das histórias mais conhecidas e contadas da humanidade. A apresentação deve ser realizada no Acesso A do estacionamento, com uma sessão por dia, porém, o show será apenas hoje.

Para o diretor do grupo de teatro, Edilton Ramos, a expectativa em relação às apresentações é muito grande. “Eu tenho certeza de que o público vai corresponder ao que nós estamos esperando, porque nós passamos dois anos de pandemia em que nós não fizemos nada, ninguém fez nada. E agora, com essa retomada, eu tenho certeza de que o público estará em massa aqui nos prestigiando. Até porque pelas experiências que nós já tivemos com ‘A Paixão de Cristo’, nós nunca tivemos vários segmentos, tanto da iniciativa privada e poder público nos apoiando”, finaliza Ramos.

## Dança

Festival Dança Três abre inscrições gratuitas

O Festival Dança Três – 4ª edição, que acontece de 2 a 5 de junho, em Três Lagoas-MS, está com inscrições abertas para artistas, grupos, academias ou companhias de dança, de MS e de SP, que desejem se apresentar em sua Mostra Aberta. Ao todo, dez artistas/grupos serão selecionados e as inscrições devem ser realizadas até 25 de abril. O festival está sendo realizado pela Arado Cultural, produtora cultural de Campo Grande-MS, com o incentivo do Fundo de Investimentos Culturais de Mato Grosso do Sul (FIC/MS), da Fundação de Cultura de MS (FCMS), do Governo do Estado de MS e, com o apoio da Diretoria de Cultura da Secretaria Municipal de Educação e Cultura de Três Lagoas e, da Prefeitura Municipal de Três Lagoas.

## Para todos os estilos

Além de técnicas de dança, o evento é estruturado em três frentes de atuação: Fronteira, Formação e Fazer Artístico, nas quais se inserem diferentes ações: Mostra Profissional (com companhias e grupos profissionais convidados), Mostra Aberta (com artistas e grupos amadores selecionados por meio de edital), oficinas, rodas de conversa e intervenções urbanas. Cada artista/grupo pode inscrever no mínimo duas e no máximo quatro coreografias, com no máximo cinco minutos cada, sendo que apenas duas coreografias serão selecionadas. Os interessados devem baixar e preencher a ficha de inscrição, “Anexo I” da convocatória/regulamento da Mostra Aberta, que está disponível para download neste link: [drive.google.com/drive/folders/1d0jJRV9xp24FzZvrjnN1SjDvYyZyNJCit/](https://drive.google.com/drive/folders/1d0jJRV9xp24FzZvrjnN1SjDvYyZyNJCit/). Em seguida, devem enviar a ficha de inscrição preenchida para o e-mail: [mostraabertadancatres@gmail.com](mailto:mostraabertadancatres@gmail.com). As inscrições vão até 25 de abril. Após o recebimento das inscrições, entre os dias 26 e 28 de abril, a comissão avaliadora irá selecionar os dez artistas/grupos.

## Cinema

# Novo ‘Animais Fantásticos’ tem Maria Fernanda Cândido no elenco

Filme que estreia hoje nos cinemas é baseado na obra de J. K. Rowling

Leonardo Sanchez  
Folhapress

Uma multidão de pessoas vestindo roupas de época se aglomera em ruas cenográficas, empunhando cartazes, bandeiras e varinhas. Em vários deles, é possível ver o rosto delicado mas marcante de uma mulher, com o nome Vicência Santos escrito abaixo. As cores verde e amarela tremulam conforme aquela turba caminha e logo fica claro para o espectador – chegou a hora de o “Wizarding World”, o mundo mágico de “Harry Potter”, visitar o Brasil.

No novo “Animais Fantásticos: Os Segredos de Dumbledore”, o país ganha um aceno de uma das maiores franquias do cinema, sendo representado pela atriz Maria Fernanda Cândido, no papel de uma candidata ao posto de líder do mundo bruxo.

Mas é bom os fãs não se animarem tanto assim. Apesar de uma grande participação do Brasil no terceiro filme da saga “Animais Fantásticos” ter sido prometida, o país acabou relegado à tímida aparição de Cândido e mais poucos segundos de tela – numa cena ambientada no Parque Lage, no Rio de Janeiro, que se piscar, você perde.

Originalmente, “Os Segredos de Dumbledore” deveria tomar o Brasil dos anos 1930 como cenário, mas a pandemia impediu que sua equipe viajassem para cá e, após uma série de mudanças na trama – o roteiro de J. K. Rowling e Steve Kloves é baseado num outro roteiro da mesma Rowling, veja só –, o país acabou preferido por Reino Unido, Estados Unidos, Alemanha e Butão.

## Maria Fernanda Cândido no elenco

Será, portanto, um filme com gosto agridoce para

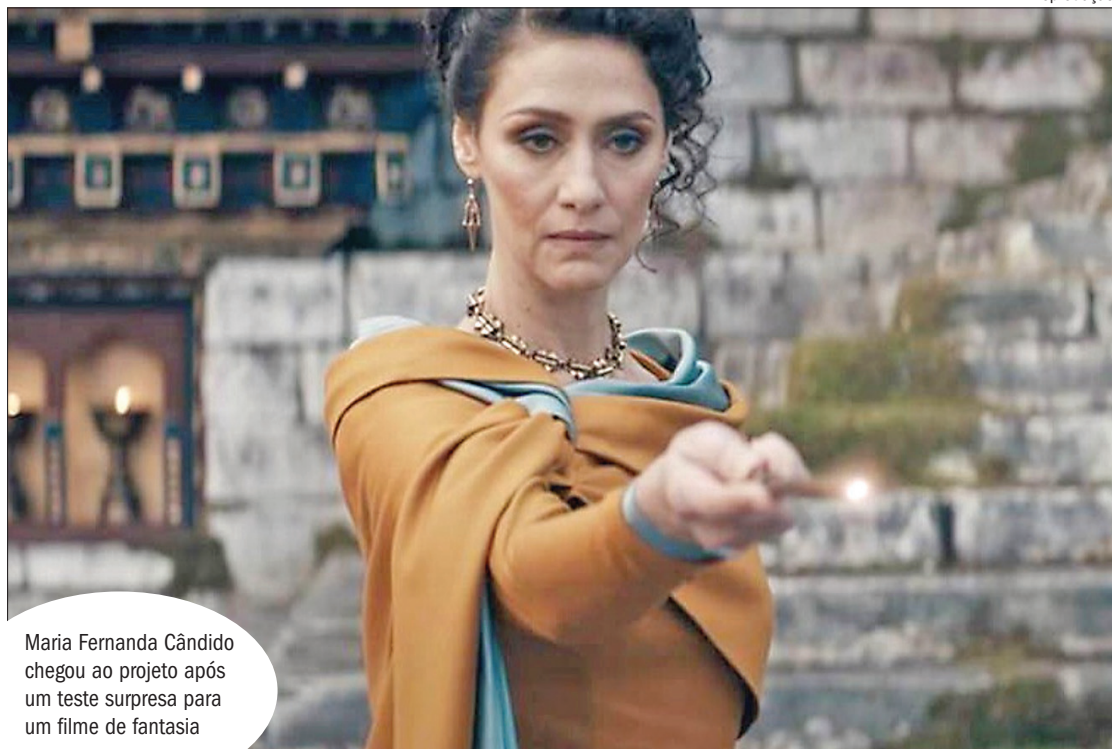

Maria Fernanda Cândido chegou ao projeto após um teste surpresa para um filme de fantasia

o Brasil, lar de um público avassalador de potterheads – como são chamados os fãs obcecados por “Harry Potter”. Cândido sentiu, aliás, uma responsabilidade enorme ao representá-los dentro da franquia, tendo poucos minutos para brilhar.

Em entrevista por vídeo, ela conta que chegou ao projeto de surpresa, após um teste para um filme de fantasia que, antes de assinar o contrato e vários termos de confidencialidade, não sabia se tratar da popular franquia. Quando descobriu, vibrou, já que “Harry Potter” faz parte da memória afetiva dela com os filhos.

“Foi muito desafiador, porque esse foi meu primeiro filme na Inglaterra e um set de filmagem é sempre uma reprodução daquele caldo cultural. Eu gostei muito de ter esse contato com o jeito deles de fazer cinema, que é bastante específico”, diz a atriz sobre a coprodução entre Reino Unido e Estados Unidos.

“E é claro que, por ser uma produção enorme, houve também um aprendizado enorme. A gente gravou muito com fundo verde e eu nunca tinha feito um filme com efeitos especiais nesse nível, então tive que aprender a contracenar com elementos que nem estavam em cena.”

Ela teve que aparecer, por exemplo, com um qilin, criatura fantástica que tem papel fundamental nas eleições bruxas que Cândido protago-

niza em “Os Segredos de Dumbledore”. Também precisou fazer magia com sua varinha, objeto tratado de forma ritualística no set, ela conta.

Curiosamente, hoje “Os Segredos de Dumbledore” chega aos cinemas brasileiros, um outro filme estrangeiro estrelado por Cândido estreia. “O Traidor”, do italiano Marco Bellochio, foi como uma porta de entrada para ela no mercado internacional, e a atriz diz ter sido um marco em sua carreira.

Sem contrato fixo com a Globo há uma década e meia, ela ainda deve praticar o italiano e o francês em outros longas e apresentar, nos palcos de Paris, o monólogo “Ballade au-dessus de l’Abime”, ao lado da pianista Sonia Rubinsky. Quem sabe, diz a atriz, Vicência Santos também não volta a ocupar seus dias no futuro próximo, já que há outros filmes de “Animais Fantásticos” programados. “A gente não sabe de nada, mas podemos torcer, isso a gente pode.”

“Os Segredos de Dumbledore”, junto aos antecessores “Animais Fantásticos e Onde Habitam” e “Animais Fantásticos: Os Crimes de Grindelwald”, de 2016 e 2018, prepara terreno para uma inevitável guerra de proporções gigantescas no mundo bruxo. Já sabemos que ela existiu pelos livros de “Harry Potter”, mas sua aparição nas telas promete ser catártica, num

eventual quarto ou quinto filme da saga.

Ocorrido em paralelo à Segunda Guerra Mundial, o conflito ecoa o clima presente na Europa dos anos de 1930, opondo líderes fascistas a quem prega que devemos viver em harmonia com nossas diferenças. Um tanto irônico vindo da mente de uma escritora como J. K. Rowling, que há anos vem sendo cancelada por atacar a comunidade trans nas redes sociais.

Em “Os Segredos de Dumbledore”, vemos como o demagogo Gellert Grindelwald vai deixando de ser um criminoso procurado para ser alçado a uma posição de destaque no cenário político, com seu discurso ufanista e extremo, que prega que os bruxos são superiores aos trouxas – aqueles incapazes de fazer magia.

## Polêmicas

Aquí, no entanto, há uma pegadinha que não encontra equivalência no mundo real – Grindelwald e seu principal opositor, o lendário Alvo Dumbledore, eram amantes, que romperam justamente por suas diferenças políticas. No novo filme, pela primeira vez, fica claro que esse último personagem é gay, algo que Rowling nunca pôs nos livros e que era visto como “queerbaiting” por muitos fãs frustrados com a falta de diversidade concreta.

“Nós tivemos a oportunidade de voltar e desenvolver questões que eram apenas in-

sinuadas nos livros ou filmes de ‘Harry Potter’. Foi importante nos livrarmos da imagem que tínhamos do Dumbledore, porque ele era outra pessoa na época em que o filme se passa”, diz Jude Law, ator que assume a versão jovem do personagem.

“Eu sempre pensei no Dumbledore como uma pessoa solitária, porque ele era brilhante desde muito jovem, então quando ele conhece esse outro rapaz, igualmente inteligente, isso cria uma conexão poderosa. Até que eles percebem que são pessoas diferentes, o que não apaga os bons momentos que eles compartilharam – na verdade, torna tudo mais difícil.”

As acusações de “queerbaiting”, de se promover em cima do público LGBTQIA+, no entanto, devem continuar, já que o romance não é tão essencial assim para a história, como a própria Warner Bros. sugeriu. No começo da semana, o estúdio baixou a cabeça para a censura e fez “um corte de seis segundos”, deixando o “espírito do filme intacto” e removendo menções à homossexualidade de Dumbledore para entrar no mercado chinês.

Na outra ponta do romance está Mads Mikkelsen, que assume Grindelwald no lugar de Johnny Depp, afastado da franquia após acusações de agressão feitas por sua ex-mulher, Amber Heard. Ao lado de Rowling e de Ezra Miller, preso por atacar pessoas num bar no mês passado, ele forma um trio que ajudou a tornar “Animais Fantásticos” uma dor de cabeça para Hollywood.

“Os Segredos de Dumbledore” chega agora com a missão de enfatizar uma mensagem de harmonia e corrigir problemas que contribuíram para que seus antecessores tivessem um desempenho aquém do esperado nas bilheterias e entre a crítica. As próximas semanas, com o longa nas salas, serão decisivas para saber se a magia continua forte e capaz de conjurar novas sequências para “Animais Fantásticos”.

“Animais Fantásticos: Os segredos de Dumbledore”, estreia hoje nos cinemas e a classificação indicativa é de 12 anos.

## Reality

## Natália é eliminada do Big Brother com 83,43% dos votos

Folhapress

Natália foi eliminada na terça (12) do “Big Brother Brasil 22” (Globo), com 83,43% dos votos. A mineira disputava a permanência na casa com Gustavo e Paulo André, que receberam 14,3% e 2,27% dos votos, respectivamente.

Natália acabou no Paredão por ter sido a mais votada pela casa no domingo (10). Paulo André havia sido indicado pelo Líder Eliezer à berlinda, e Gustavo foi puxado por Natália no Contragolpe. A sister teve uma madrugada conturbada na terça (12), após o último Jogo da Discórdia. Os brothers precisavam escolher quem eram suas duas prioridades dentro da casa, e decidir quem das prioridades receberia uma consequência.

Natália castigou Eliezer com o Monstro. Os dois têm

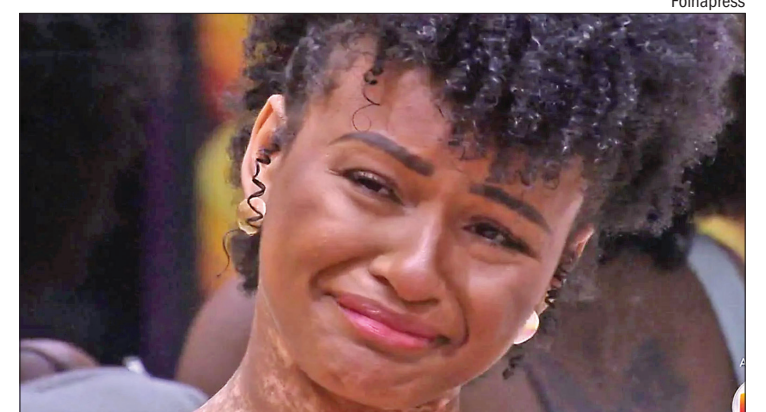

se relacionado no programa, e Eli se irritou ao receber a consequência da mineira.

“Inacreditável. Eu passei o programa todo sendo Monstro. Primeira vez que eu sou Líder, são dois dias de liderança, e ela me manda para o Monstro?”, reclamou o brother com Jessilane. “Ela fez a escolha dela. Eu sou um otário. É isso que eu sou, um otário. Não aprendo”, esbravejou.

Natália justificou sua escolha dizendo que Jessilane estaria muito abalada com a saída de Lina do reality. Eliezer não quis conversar com Natália durante a madrugada, e a sister chorou no Quarto Lollipop, chegando a dizer que queria deixar o reality. Eles discutiram de dia, durante uma dinâmica com temática da Páscoa, sem se resolverem.

Anderson Oliveira



‘Voice Day’ - Marcado pela presença de profissionais da voz e artistas de MS, realizado pela fonoaudióloga Pollyana Caetano, na última segunda-feira (11) no Eden Lounge, o “Voice Day” contou com a presença de profissionais da voz e artistas de Mato Grosso do Sul e foi um sucesso. Com o objetivo de promover a conscientização sobre a importância da voz humana por meio de ações e eventos, entre os convidados estava o empresário artístico Ninho (foto), que cuida da carreira de artistas como Jads & Jadsen, Munhoz & Mariano e Patrícia & Adriana.



Delasnieve Daspet

# Poesia, Prosa e Verso à janela

## Cinzas ao Vento

Por: Delasnieve Daspet

Ao som da melodia, entro em mim.  
Meu corpo vibra e levita.  
Sou passo. Sou musica. Inspiração.  
Minh'alma coreografa. Se move. Dança,  
Virtuose guiada pela arte.  
Pela emoção, mergulho em mim.  
Sou corpo em movimento.  
Grito de prazer. Tigresa louca  
E ensandecida.  
Serpenteio na volúpia do momento.  
O perfume do incenso evapora e as cinzas  
São levadas pelo vento.

1º/11/21

## As Turbulências

Por: Elisa Lucinda

De não se acreditar:  
era o avião enfiado  
no meio de uma nuvem  
precha de chuva  
dura feito rocha.  
No céu e sobre o céu  
balançava tudo  
e toda Varig de agora  
era um caminhão roto  
de pneus gastos  
numa estrada de chão  
indo pra Cardinot.  
O nome soa afrancesado  
mas o país é o cafundó  
de onde até Judas já se mudou.  
Meu coração rápido bate  
taquicárdico como quem goza  
como forro de prosa  
como quem tem profundo medo  
de perder a vida.  
De não se acreditar:  
A estremeceida  
era como se houvesse pedras  
no caminho do ar  
pedras no meio do caminho de lá  
sem nenhum Drummond pra salvar.

## Saudade

Por: Almerinda Elisa Ferreira Gallo

Saudade, és minha fiel companheira,  
manhãs bem longas com tardes sem fim.  
A noite estrelada, lua faceira,  
estás bem longe de pensar em mim.  
Nos dia de sol eu olho a praia,  
o mar bem sereno junto do céu.  
Na nossa varanda a samambaia,  
meu pobre coração, solto, ao léu.  
A minha vontade é ter-te agora,  
num grande abraço sair do chão.  
Esquecer do tempo, perder a hora,  
ficar só sentindo o teu coração.

## Revelação

Por: Renata Bonfim

Com Freud e Lacan, muito sexo.  
Flerte com Foucault.  
Com Bakhtin, pura amizade.  
Mas com Jung, amor.  
Com Deleuze, um chá à tarde,  
Com Baudelaire, cigarro, rapé, campari.  
Conselhos tomo com o Jameson,  
Mas sigo sempre as dicas do Paz.  
Sedutores pirados, visionários, poetas,  
Combinam bizarrices e genialidade,  
Roubam meu tempo, minhas letras e  
Partem falando de mim. Fica a saudade.

## Calibre 24

Por: Waldo Mota

O coração na boca, as pernas trêmulas  
e o cuzinho na mão, piso o batente.  
Que nem moela, o meu vulnerável  
à flor de mim exposto, isca de cães.  
Não obstante,  
acredito piamente no homem, sério!,  
mas eta racinha à toa, ordinária!  
Todo cuidado é pouco, nunca esqueço  
das palavras no coldre e a língua no gatilho.

## Miranda II

Por: Ubirajara Leão da Silva

Enquanto bois ruminam sonhos  
ficamos os dois no verde  
deste quarto minguante  
trançando teias na superfície das águas  
um gesto seu abre espaço  
para o pássaro intacto da loucura anêmica  
do relógio na parede gelatinosa  
de dois tempos  
e patas das aranhas nos espreitam  
estranhas luzes afugentam o medo  
domiciliado em nossas entranhas  
de terras revolvidas pelo arado  
antes da sementeira  
ao vento lanças memória futuras

## Tarde

Por: Rubem Braga

E quando nós saímos era a Lua,  
Era o vendo caído, o mar sereno  
Azul se cinza azul anoitecendo  
A tarde triste das amendoiras.  
E respiramos livres das ardências  
Do sol nos levará à sombra cauta,  
Tangidos pelo canto das cigarras  
Dentro e fora de nós exasperadas.  
Andamos em silêncio pela praia.  
Nos corpos leves e lavados ia  
O sentimento do prazer cumprido.  
– Se mágoa me ficou, na despedida,  
Não fez mal que ficasse, nem doesse:  
Era bem doce, perto das antigas.

## Arquiteto da Sombra

Por: Berredo de Menezes

Onde não chega o vento,  
a esperança  
é apenas um perfume  
da solidão.  
E entre os escombros,  
da luz,  
o sol das sombras.

## Gozo Místico

Por: Newton Braga

Nas minhas horas de recolhimento,  
minha alma, como um pássaro liberto,  
espasma-se por todo o firmamento  
e vai ficar no céu, das nuvens perto.  
Então eu sonho... o pensamento aberto  
ao mundo das quimeras que alimento.  
E sonho, pelo céu azul deserto  
nessa embriaguez sublime de um momento.  
Aos paramos, às nuvens, mais além,  
mais acima da abóboda azulada,  
onde o que é humano lhe manchar não vem,  
Sonhando, atinjo a meta desejada,  
deixando o mundo farto de desdém,  
buscando a luz na perfeição do nada

## A Lamparina

Por: Matusalém Dias de Moura

Uma lamparina  
alumiava minha infância noite adentro,  
até o sono chegar,  
enquanto, concentrado, desincumbia-me  
de tarefa escolar  
que a professora me dava a cumprir.  
Pobre, humilde feio,  
assemelhado a mim próprio,  
aquele farol, bruxuleante,  
clareava, timidamente, as letras e os números  
ante meus olhos meninos,  
todas as noites,  
guiando-me pelos caminhos do conhecimento  
que, mais tarde, libertou-me da ignorância  
e do trabalho bruto de manejar a enxada,  
lavrando a terra.  
Quantas lembranças!... Quanta gratidão!...  
Em minhas retinas, ainda estão nítidas  
as imagens daquelas noites,  
daquela lamparina feita de lata, tampinha de garrafa  
e pavio de pano velho queimando querosene  
e se tornando a luz do meu caminho.

■ Para participar deste espaço, envie sua poesia (até 30 versos), ou um texto com até 2.200 caracteres, sobre assuntos que estiverem ligados à literatura, à poesia, à cultura, a políticas culturais, e à educação –sem envolvimento ou conotação político-partidária ou religiosa. Envie pelo e-mail literatura.delasnivedaspet@gmail.com

## Música

# Projeto “Diálogos Musicais Ibero-Americanos” começa hoje

Programa Ibermúsicas é realizado pela ABM e pelo Moinho Cultural

A partir de sexta (15), começa o projeto “Diálogos Musicais Ibero-Americanos”, que integra o programa Ibermúsicas, e é organizado pela ABM (Associação de Bandolins da Madeira), de Portugal, e pelo Instituto Moinho Cultural Sul-Americano (Brasil). O projeto acontecerá todos os sábados até o mês de junho e as atividades são on-line.

Amanhã, Norberto Cruz, da ABM, Márcia Rolon e o maestro Eduardo Martinelli, do Moinho Cultural, se encontram para falar sobre a iniciativa. O encontro é virtual, a partir das 14h, de Mato Grosso do Sul, e será transmitido nas redes sociais do Moinho Cultural e da ABM.

O “Diálogos Musicais Ibero-Americanos” busca a aproximação cultural entre a Europa e a América. A intenção é oferecer conhecimento na área de música, por meio de masterclasses, conferências e concertos, com artistas e agentes de relevância e de reconhecimento na área musical e cultural.

“Com a pandemia, vimos como as trocas virtuais podem ser ricas, esclarecedoras e, principalmente, replicadoras de conhecimento. O ‘Diálogos Musicais’ é uma oportunidade de aprender mais e trocar conhecimento além das nossas fronteiras. É uma oportunidade única para quem quer mergulhar ainda mais no mundo da música”, afirma a diretora-executiva do Moinho Cultural, Márcia Rolon.

O projeto conta com apoia-



Norberto Cruz, da ABM, Márcia Rolon e o maestro Eduardo Martinelli (foto) falam sobre a iniciativa

dores, como: República Portuguesa, DGArtes, Governo Regional da Madeira, Secretaria Regional de Turismo e Cultura, Secretaria Regional de Educação, Ciência e Tecnologia, República Portuguesa – Cultura, Instituto Camões – Instituto da Cooperação e da Língua Portuguesa, Funarte e Ibermúsicas. São parceiros o Portal das Artes e Ligra.

### Programação

Nesse sábado (16), já acontece uma das masterclasses previstas na programação do projeto. A primeira é com Hamilton de Holanda (Rio de Janeiro) sobre “Improvisação, composição e interpretação no bandolim de 10 cordas”. O encontro será das 11h às 13h (horário de MS) e tem 25 vagas disponíveis.

O encontro será por meio da plataforma Zoom. Quem se inscrever receberá o link no e-mail cadastrado. Após a masterclass, cada participante receberá o certificado de participação, em formato digital (PDF).

As inscrições podem ser feitas no link: <https://forms.gle/nx25wNFZZRdDqNZ98/>.

Canais de transmissão do evento: <https://www.youtube.com/channel/UCLq5EXr1orgvK1H3SszSmo2g>; <https://www.facebook.com/IMCultural/>; [https://www.instagram.com/moinho\\_cultural/](https://www.instagram.com/moinho_cultural/).

### Instituto Moinho Cultural

Localizado em Corumbá-MS há 16 anos, o Instituto é uma OSC que oferta para crianças e adolescentes em situação de vulnerabilidade social de Corumbá, Ladário,

Puerto Suarez e Puerto Quijarro aulas de dança, música, tecnologia e informática; além de serviço de convivência e fortalecimento do vínculo entre instituição, família, escola e participante, formação de intérpretes criadores para jovens e adultos, com a Companhia de Dança do Pantanal, Orquestra de Câmara do Pantanal e Núcleo de Tecnologia. Sua missão é diminuir a vulnerabilidade social na região de fronteira Brasil-Bolívia, por meio do acesso a bens culturais e tecnológicos.

Em 2020, o Moinho foi reconhecido pelo Instituto Doar com o Selo A, qualificando-se como organização certificada. Reconhecimento que destaca o profissionalismo e a transparência da OSC, tendo como objetivo incentivar a doação.

## Entretenimento

# Pátio Central oferece oficinas de ovos de Páscoa para crianças

Marcelo Rezende

A Páscoa é a época do ano que a garotada aproveita para se deliciar com os ovos de Páscoa e comer muito chocolate. Para isso, o Pátio Central Shopping preparou oficinas para rechear ovos, confeccionar orelhinhas de coelho e pintura facial para os pequenos se divertirem.

O evento é totalmente gratuito e acontece até o sábado (16), das 13h às 16h, com vagas limitadas por turma. A intenção é de que todos tenham a oportunidade de vivenciar essa data tão acolhedora, e para aqueles que não têm a oportunidade e condições de ganhar seus ovos de Páscoa possam se divertir e ainda levar o ovo recheado para casa, instigando a criatividade dos pequenos.

Lembrando também que o shopping do centro está com uma decoração caprichada para você poder levar a família e registrar esse momento tão especial.

As oficinas serão acompanhadas por monitores, para garantir a diversão dos pequenos e a tranquilidade dos pais, que devem ficar presentes, enquanto as crianças participam.

**SERVIÇO:** A programação A Fantástica Páscoa do Pátio segue até o dia 16 de abril, das 13h às 16h, e é gratuita. Para participar, basta que as crianças estejam acompanhadas dos pais ou responsáveis. O Pátio Central Shopping fica localizado na Rua Cândido Mariano, 1.380, Centro. O funcionamento é de segunda a sábado, das 8h às 19h, e a praça de alimentação segue até as 20h.



A ação gratuita foi pensada para estimular a criatividade dos pequenos

Reprodução











Sua Páscoa Merece  
Um Stanley!

**SWITCHBACK**

473ML



9 horas



7 horas



36 horas



\*Consulte-nos sobre a disponibilidade de modelos e cores.

 /Lazuli Lazuli



 @graficalazuli