



Energisa é multada em R\$ 11,4 milhões por deixar consumidores sem luz em MS

Foi registrada a falta de energia 844.275 mil vezes no ano passado, por mais de dez horas

A Energisa, distribuidora de energia elétrica em Mato Grosso do Sul, foi penalizada em R\$ 11,41 milhões, ao longo

de 2021, por deixar que consumidores ficassem 844.275 mil vezes sem luz por mais de 10 horas. Os dados foram

compilados pela Aneel (Agência Nacional de Energia Elétrica) e apresentados durante audiência do Concen (Con-

selho de Consumidores da Área de Concessão da Energisa MS), na terça-feira (29).

Segundo explicações

do consultor do Concen, Ricardo Vidinich, a indenização é paga individualmente na conta de luz, do consumidor que

foi afetado.

Atualmente, a concessionária atende 1,1 milhão de consumidores em 74 municípios. **Página B2**

Bolsonaro entrega títulos e 'alfineta' PT na fronteira

Bolsonaro entregou títulos no assentamento Itamarati, em Ponta Porã e criticou o PT que demorou 20 anos sem entregaresolver a questão. **Página A4**

Até poucos anos, tínhamos notícias da média de 300 invasões por ano em terras. No nosso governo passou a ter menos de dez

Jair Bolsonaro, Presidente da República



Chico Ribeiro/Portal MS

Fotos: Nilson Figueiredo



Maria Fernanda Balestieri, Diretora Bioparque Pantanal



Heriberto Gimenes, Coordenador Laboratório de Ictiologia



Rafael Kato, Químico, atuou no controle de qualidade da água

Por de trás do Bioparque Pantanal um sentimento de conquista

A entrega do Bioparque Pantanal trouxe a concretização de um sonho antigo da população. Além disso, para os profissionais que atuaram diretamente na construção e no desenvolvimento do projeto ver o aquário finalizado representa em um sentimento de conquista pessoal e profissional. A equipe do jornal *O Estado* conversou com quatro funcionários do empreendimento que contaram sobre as suas experiências particulares e rotina dos últimos meses. **Página A8**

Marquinhos terá que comunicar a Câmara e oficializar renúncia em Diário Oficial

São os últimos dias para o prefeito Marquinhos Trad renunciar ao cargo e ficar livre para disputar o Governo. Marquinhos reservou a Câmara dos Vereadores para "prestação de contas" no dia da sessão de quinta-feira (31) e sábado (2) a Esplanada Ferroviária para ato de solenidade. O processo de renúncia passa também por um comunicado a Câmara dos Vereadores e publicação da decisão pelo Diário Oficial. O Procurador-Geral do Município, Alexandre Ávalo Santana, informou ao *O Estado* que por se tratar de anúncio a ser feito no fim de semana basta o município divulgar em "edição extra" para oficializar a saída. **Página A3**

Prefeito tem data e local para entregar o cargo a vice



Reprodução

7 MIL

Fevereiro é o mês que mais gerou empregos em dois anos

Fevereiro é o mês que mais gerou emprego em dois anos, em Mato Grosso do Sul. Segundo dados do CAGED (Cadastro Geral de Empregados e Desempregados) foram 7.316 carteiras assinadas. O saldo representa 31.915 admissões contra 24.599 desligamentos. **Página B1**

Tempo

Sol e aumento de nuvens de manhã. Pancadas de chuva à tarde e à noite.

Cidades	Mín.	Máx.
Campo Grande	23°	31°
Dourados	22°	31°
Corumbá	24°	32°
Maracaju	22°	32°
Ponta Porã	21°	29°
Três Lagoas	23°	35°
Mundo Novo	23°	32°

Saiba mais sobre o tempo na pág. B2

Loterias

Resultados na página B2



ESPORTES

Nas alturas, Brasil goleia a Bolívia e alcança melhor campanha das Eliminatórias

A Seleção Brasileira manteve a sua invencibilidade nas Eliminatórias Sul-Americanas para a Copa do Mundo de 2022. Ontem à noite (29), o Brasil não tomou conhecimento da altitude de La Paz e derrotou a Bolívia por 4 a 0, pela última rodada do torneio. Paquetá, Richarlison, duas

vezes, e Bruno Guimarães anotaram os gols. Com o resultado, a equipe do técnico Tite foi a 45 pontos e, com isso, estabeleceu o novo recorde de pontos na história da competição no atual formato, ultrapassando os 43 feitos pela Argentina na campanha para o Mundial de 2002. **Página A6**

'Rejeitados' chegam com moral para decisão do Paulista

Página A6



Lucas Figueiredo/CFB

ARTES

Cultura Árabe – conheça a arte representada em Campo Grande

Dança, culinária e muita história. Apresentamos na reportagem de destaque do Arte & Lazer de hoje, um pouco sobre a colônia árabe em Campo Grande e sua representatividade. Ela que é a segunda maior colônia da cidade e que é muito presente, seja no comércio na gastronomia ou nas danças. Conheça também alguns dos responsáveis por se fazer manter a cultura presente. **Página C1**

Editorial

Assentamento em verde-amarelo

Na terça-feira (29), o Governo Federal fez mais uma entrega de títulos a famílias que vivem em assentamentos no estado de Mato Grosso Sul. Foram entregues 2.667 títulos de domínio, por meio do Incra. É a maior entrega de títulos definitivos no Estado em 44 anos de história. Com isso, alcançou-se a marca de 12.256 títulos entregues nos últimos três anos, sendo 2.133 definitivos.

A cerimônia teve a participação do pre-

sidente da República, Jair Bolsonaro; da ministra da Agricultura, Pecuária e Abastecimento, a sul-mato-grossense Tereza Cristina; do ministro das Comunicações, Fábio Faria; do presidente do Incra, Geraldo Melo Filho; e diversas autoridades como secretário estadual de Infraestrutura, Eduardo Riedel, pré-candidato ao Governo pelo PSDB. Riedel busca apoio de Bolsonaro para alavancar a candidatura. Ele tem conversado com PP, partido em que filiou-se Tereza e

também PL, que terá como presidente Rodolfo Nogueira, diretor da Embratur.

Bolsonaro foi recepcionado por uma multidão nas cores verde e amarela, deixando de lado o vermelho, dos movimentos sociais de sem-terras. O presidente destacou o sofrimento do assentado criticando que antes eles nunca teve um pedaço de terra para chamar de seu. "O PT usou os assentados durante 20 anos". Foi pontual e preciso. Este processo de

regularização incomoda os movimentos sociais. Pois, na visão do MST, a titulação é um retorno à "privatização das terras" no Brasil e tem como propósito extinguir o processo de reforma agrária, encabeçado de forma coletiva ao longo das últimas décadas. O que contradiz, no trajeto até o Assentamento Itamarati, em várias fazendas foram fixados cartazes ou outdoors de apoio ao presidente. Os assentamentos estão mudando de cores.

David Braga

O que podemos aprender com o caso Will Smith?

A entrega do Oscar ocorrido neste último domingo (27/03) ficou marcado não apenas pelos inúmeros vestidos de renomados estilistas globais no glamouroso red carpet, mas também por uma cena que nos traz algumas reflexões aplicáveis não apenas no âmbito pessoal, mas também profissional. O ganhador do Oscar de Melhor Ator, no papel em "King Richard: para além do jogo", Will Smith, quinto homem negro na história a ganhar o prêmio, deu um tapa no comediante Chris Rock, após este fazer um comentário inapropriado a respeito de sua esposa, Jada Smith, que tem alopecia, uma doença autoimune que resulta muitas vezes, na queda dos cabelos.

Em um mundo digitalizado como estamos, em questão de segundos, o vídeo já estava viralizado nas redes sociais e nas principais manchetes de portais, com opiniões polarizadas sobre o fato. E que jogue a primeira pedra quem nunca perdeu a cabeça, com aquele colega de trabalho, amigos ou mesmo familiares; não é verdade? Uma coisa é certa: sempre seremos julgados por aqueles que nos rodeiam. E é preciso constantemente gerenciarmos qual imagem estamos projetando, afinal isso afeta nossa credibilidade.

Da mesma forma que faltou empatia e bom senso do comediante Chris Rock ao fazer uma piada vexatória de Jada Smith, Will Smith encenou um papel que mostrou sua falta de controle emocional, culminando em uma agressão física. Evidentemente precisamos ser empáticos e entender que o processo para quem vivencia a alopecia afeta diretamente sua autoestima e, conseqüentemente, pode abalar as emoções do ciclo familiar, ou seja, o comentário de Chris Rock foi a pólvora para

que Will Smith explodisse.

Trazendo este caso como exemplo, podemos refletir sobre o ambiente corporativo das empresas. Com estruturas que adotam cada vez mais políticas internas de diversidade em seus variados pilares, o ambiente é sempre propício para conflitos, uma vez que existem pessoas com culturas, repertórios, idades e contextos muitas vezes distintos, sendo necessária muita cautela, pois ter uma reação intempestiva e irritada pode afetar sua imagem perante líderes, liderados, pares e até mesmo clientes; e conseqüentemente, na sua empregabilidade.

Em alguns momentos, a melhor forma de manter a calma é se afastar de determinadas situações ou mesmo pessoas, mas nem sempre temos este tempo disponível, como foi o caso de Will Smith. Nos dar esta pausa, nos permite perceber a situação com mais clareza e racionalidade, que quando perdidos, ficamos mais reativos e suscetíveis aos nossos impulsos, tendo menos controle, chancelando o ditado que diz que "quem te irrita, te domina".

Controle emocional é vital para aqueles que desejam ter uma vida mais equilibrada. Sendo assim, você não deve apenas sair do problema e dar um tempo, mas, sim, esperar a hora certa, com sabedoria, e se posicionar com aquela pessoa que teve uma postura inadequada com você. Sentar e conversar para esclarecer os pontos de divergência de forma transparente, educada e assertiva, pode ajudar na construção de uma relação mais saudável. E a todo momento precisamos fazer isso: equacionar as relações.

O ser humano é um ser complexo e com reações adversas, mas saiba que o melhor caminho é sempre usar a comunicação como

ferramenta positiva para a construção de relações profícuas e duradoras, com respeito. Se toda vez que formos irritados ou contrariados partirmos para a agressão (verbal ou física), podemos voltar à era medieval. Vivemos em sociedade, logo tudo o que falamos ou fazemos, reverbera de alguma forma. Dentro das empresas, profissionais de todos os níveis, do estagiário ao presidente, são demitidos e trocados, em sua grande maioria, não porque apresentam problemas técnicos ou de conhecimento, mas porque as tão faladas soft skills, também conhecidas como competências e habilidades, não estão em níveis adequados.

Lidamos com constantes mudanças, ambientes estressantes, cobranças por menores prazos e clientes cada vez mais ansiosos, ter controle emocional é fundamental para quem quer ser relevante no mercado de trabalho. A todo momento, vivenciamos a pressão e a competitividade na vida pessoal ou profissional, sendo preciso saber lidar com as emoções diante das adversidades, evitando perder o equilíbrio, afinal este é um diferencial fundamental de pessoas bem-sucedidas.

Daí a importância da inteligência emocional, que é a capacidade de perceber e interpretar os próprios sentimentos e os das pessoas que fazem parte do nosso convívio. Carisma, persuasão, facilidade para ouvir, organização, entusiasmo, decisão e paciência são algumas características que denotam um nível mais elevado de inteligência emocional e que sempre tem sido buscado pelas empresas. Também destaca a empatia, ou seja, a capacidade de entender as emoções do outro e se colocar no lugar dele de forma genuína.

E já que abordamos tanto sobre legado,



é CEO, board advisor e headhunter da Prime Talent Executive Search. É também Conselheiro de Administração pela Fundação Dom Cabral (FDC) e professor convidado pela mesma instituição. Ele é autor do livro "Contratado ou Demitido - só depende de você" e atua, ainda, como conselheiro da ONG ChildFund, da ACMinas e da Associação Brasileira de Recursos Humanos de Minas Gerais (ABRH-MG). Instagram: @davidbraga | @prime.talent.

diversidade, propósito, tecnologias e conhecimentos, qual impacto temos gerado com nossas ações e falas? Somos percebidos como pessoas e profissionais ponderados, mesmo diante das adversidades? Se queremos de fato ter um mundo melhor, são essas pequenas ações que devem fazer parte de nossas reflexões.

Dra. Cátia Sturari

Os impactos da alienação parental na criança e as conseqüências para o/a alienante

Você já ouviu falar em alienação parental? É qualquer interferência no desenvolvimento mental da criança ou adolescente promovida ou instigada por um dos parentes, geralmente mãe, pai ou avós, mas pode ser praticada por qualquer outro adulto que esteja na supervisão, autoridade ou controle da criança ou adolescente. De maneira prática, essa alienação consiste em proibir um dos pais ou responsável pela criança de ver o menor ou difamar e induzir a criança a ter uma aversão do GA (genitor alienado) de maneira negativa. Esse tipo de ação abala muito a saúde mental da criança e, infelizmente, aumentou dez vezes nos últimos cinco anos, segundo o Conselho Nacional de Justiça (CNJ).

O agravante é que, na maioria dos casos, a alienação é praticada pelo(a) genitor(a) que detém a guarda da criança. Isso acontece, sobretudo, quando há um desafeto entre os genitores do menor. E, nesse caso, a mãe começa a dizer que o pai é má companhia, ou vice-versa, e afasta a criança dele, julgando que é a melhor decisão.

Outra forma comum é usar os filhos para

atingir o ex-companheiro ou vice e versa, privando-o de vê-lo para causar sofrimento. A criança cresce ouvindo a mãe ou o pai falar mal um do outro. Muitas vezes, uma das partes é acusada de estar "criando errado" ou ser uma péssima influência, tirando a autoridade dela sobre o filho. Imagina o emocional dessa criança como fica diante dessa situação.

Mas como justificar uma alienação parental? Para o GA se defender, deve coletar provas e evidências de que está sendo alienado para, então, entrar com uma ação. Então será marcada uma audiência e, caso seja comprovado que a alienação está acontecendo, o juiz aplicará uma advertência ao genitor alienante. Caso ele não mude de comportamento, são aplicadas outras medidas como aumento do tempo de guarda do GA, multa ao alienante, ou até mesmo alteração da guarda, convertendo a guarda compartilhada para unilateral em favor do GA. Por fim, o juiz pode emitir uma medida cautelar que remova autoridade parental do genitor alienante, incluindo obrigação ao menor de seguir acompanhamento psicológico para lidar com essa situação.

Há situações extremas em que os agentes públicos concluem que nenhum dos pais tem condições de criar os filhos, tampouco os avós, tios ou parente mais próximo. Então, essas crianças são colocadas em abrigos e instituições. Inclusive, o Estado tem o poder e o direito de colocar essa criança, cujos pais foram julgados incapazes para cuidar dos filhos, num centro de adoção.

Visando melhor elucidação dos genitores, os tribunais de justiça de diversos Estados implementaram um sistema educacional aos pais para que eles saibam o que é a alienação parental, sem nenhum detalhe técnico ou jurídico. Apenas de cunho emocional para que os pais se conscientizem do mal que cometerão à própria prole ao se alienarem. Há inclusive, uma participação pioneira por parte do Estado de São Paulo em ensinar aos pais o que é alienação parental e, segundo especialistas, o zelo do Estado em cuidar dos adultos que têm filhos surtiu efeito, e muitos se conscientizaram do mal que estavam fazendo a seus filhos.

Diante de tudo isso, o ideal, para se evitar processos e disputa judicial, é a criança passar



É advogada especializada em Direito de Família

por um psicólogo para que seja avaliado o que está acontecendo e possa chamar os pais para eles conversarem a respeito. Afinal, a alienação parental é diferente de ser superprotetor - que são regras seguidas consensualmente pelo casal. Na alienação existe a negação por uma das partes de ceder a prole por inúmeros motivos e isso pode causar um dano para toda a vida do menor.

Os artigos assinados publicados neste espaço são de responsabilidade de seus autores e não representam, necessariamente, a opinião do jornal O Estado de Mato Grosso do Sul



"Somos o que fazemos. No dia em que fazemos, realmente existimos; nos outros, apenas duramos."
Padre Antônio Vieira

Rua 14 de Julho, 204 - Vila Santa Dorothéa
Campo Grande - MS - CEP 79004-392 - PABX: (67) 3345-9000

Diretor
Jaime Vallér

Editor-Chefe
Bruno Arce
editor@oestadoms.com.br

Opinião
leitorm@estadoms.com.br

Política
Alberto Gonçalves
politica@oestadoms.com.br

Cidades
Michelly Perez
cidades@oestadoms.com.br

Esportes
Luciano Shakhima
esportes@oestadoms.com.br

Economia e Agronegócios
Izabela Cavalcanti
economia@oestadoms.com.br

Artes e Lazer
Marcelo Rezende
arteelazer@oestadoms.com.br

Reportagem
Fotografia
fotografia@oestadoms.com.br

Arte
Wendryk Silva
paginacao@oestadoms.com.br

OPINIÃO DO LEITOR A RESPEITO DA EDIÇÃO DE ONTEM

1 Coletivamente, a manchete de ontem:

"Maior de água doce do mundo, Aquário servirá de cartão postal do Pantanal"

Foi: 80% muito importante | 5% pouco importante
10% importante | 5% sem importância

2 Os textos da primeira página continham algum exagero em relação às páginas internas?
0% SIM | 100% NÃO

3 Qual foi a notícia mais importante?
"Maior de água doce do mundo, Aquário servirá de cartão postal do Pantanal"

4 Dê a sua avaliação à edição de ontem:
80% ótimo | 20% bom | 0% regular | 0% ruim

Bosco Martins

CONectado

Prévia

E a permanência de Eduardo Leite no PSDB e o fato do grupo do governador João Doria não admitir troca de candidato motivou o recado do ex-presidente Fernando Henrique via Twitter reafirmar o resultado do partido: “As prévias do PSDB foram realizadas democraticamente. Assim sendo, penso que devem ser respeitadas.”

Estratégia

Ousado, Eduardo Leite amarrou suas apostas anunciando a renúncia de seu mandato. Ele pode sair ao Senado e até já pôs um vídeo de campanha no ar. “Vou renunciar ao poder para não renunciar à política”, afirma. “O mundo vive hoje com Macron, na França, Trudeau, no Canadá, com Jacinda Arden, na Nova Zelândia, com Zelenski, na Ucrânia, uma mudança geracional na política.” O tucano, que deseja a vaga de Doria, promete “uma nova agenda ambiental e social”.

Presidência

Ao que parece ele ainda visa mesmo é sair candidato a presidente. Para isso PSDB e União Brasil vão tentar chegar a um consenso para lançar apenas um candidato para tentar quebrar a até aqui consolidadíssima polarização entre Lula e Jair Bolsonaro. E quais as apostas para o desenvolvimento desse enredo? Cada um tem a sua. Leite ficou no partido na esperança de ser ungido candidato por um apelo dos demais partidos.

Aliados

E o que dizem os aliados do governador de São Paulo? Que ele não está mais tão inflexível quanto antes a respeito da possibilidade de não ser candidato. Mas também que ele pode ‘desistir para apoiar qualquer um, menos o Leite’. E Simone Tebet? A senadora do MDB corre por fora na disputa tucana. E Sérgio Moro? Se há hoje um só consenso entre os grupos de Doria, Tebet e Leite é que o ex-juiz não vai manter a candidatura até o fim. Falta apoio político, inclusive da direção do Podemos, dinheiro e espaço para crescer, dada a rejeição que tem. Segundo um cacique do MDB, a própria presidente do Podemos, Renata Abreu, já estaria disposta a caminhar com uma candidatura única de centro. Faltaria apenas convencer Moro a sair de cena. Não deverá ser tão fácil.”

Vergonha

E como havia adiantado a coluna, as denúncias de corrupção derrubaram Milton Ribeiro do MEC, dono do terceiro maior orçamento da União. Além de ser ano eleitoral, contribuiu para a decisão de

Jair Bolsonaro, a posição da bancada evangélica que atacou com o deputado Sóstenes Cavalcante (PL-RJ), seu presidente. Ele criticou Milton Ribeiro, pela distribuição de exemplares da Bíblia com sua foto. Ribeiro confirmou que autorizou o uso de sua imagem para a distribuição de Bíblias em um evento específico, mas disse ter desautorizado a prática quando soube que ela havia prosseguido. “É vergonhoso ver um pastor misturar o sagrado com o profano. Nós evangélicos não aceitamos mistura da igreja com o Estado. Essa atitude é totalmente reprovada, a Igreja é muito maior do que a política.”

www.bosco.blog.br

POLÍTICA

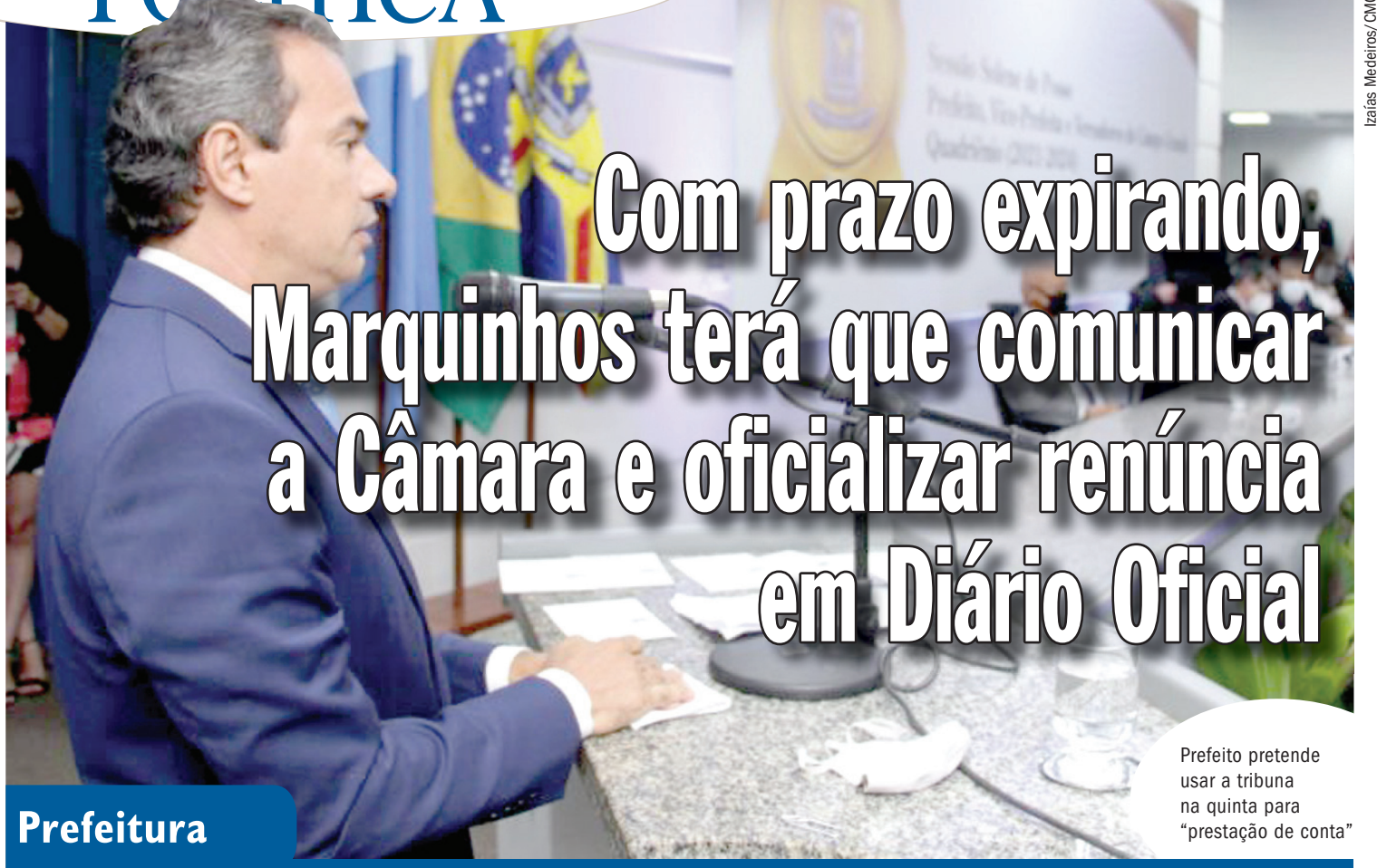

Prefeitura

Com prazo expirando, Marquinhos terá que comunicar a Câmara e oficializar renúncia em Diário Oficial

Prefeito pretende usar a tribuna na quinta para “prestação de conta”

Se concretizado, vice Adriane Lopes assume posto na segunda, após ato na Esplanada

Rayani Santa Cruz e Rafaela Alves

Com prazo até sábado (2), para renunciar a Prefeitura de Campo Grande e ficar livre para disputar ao Governo do Estado nas eleições deste ano, o prefeito Marquinhos Trad (PSD) vai entregar o cargo aos “45 minutos do segundo tempo”, com uma solenidade prevista para acontecer na Esplanada Ferroviária. Tudo guardado a sete chaves, vereadores da base ouvidos e pessoas próximas a vice-prefeita, Adriane Lopes, informaram a saída virá em uma solenidade, um rito sem necessidade, pois basta envio de carta, oficiando a Câmara dos Vereadores e a publicação do ato em edição extra do Diário Oficial, válida a saída da Prefeitura. Renúncia que será a primeira a ocorrer tratando de um prefeito reeleito que deixa o mandato para buscar pretensões políticas.

Ao Blog do Marco Eusébio, Mar-

Até o momento, cinco prefeitos de capitais avaliam se renunciam

Rayani Santa Cruz

Além de Marquinhos Trad (PSD) outros cinco prefeitos de capitais avaliam se renunciam aos cargos para disputar pleito eleitoral ao cargo de governador neste ano. Dentre os que avaliam

a renúncia estão prefeitos de: Belo Horizonte, Maceió, Aracaju, Florianópolis, Cuiabá e Campo Grande. Também cogitam concorrer a governos estaduais prefeitos de cinco cidades de interior. (Com Jornal O Tempo)

quinhos foi sucinto e após diversas perguntas, disse que “sábado” oficializa o afastamento do Executivo. Agora, é aguardar para ver.

Conforme divulgado pelo presidente da Câmara, o vereador Carlos Augusto Borges, o Carlão (PSB), foi solicitado pela administração de Marquinhos Trad, que a Casa de Leis, abra espaço quinta-feira (31) para ato institucional do Executivo.

A sessão ordinária foi suspensa para que Trad faça “prestação de contas do segundo mandato”, mas pode acontecer de ele renunciar ao cargo na ocasião.

Sobre o processo de afastamento, o Procurador-Geral do Município, Alexandre Ávalo Santana, disse ao Jornal O Estado, que não é necessário uma solenidade ou cerimônia de afastamento do pre-

feito. Ele explica que conforme a lei orgânica do município, o gestor que deseja renunciar deve enviar o documento ao presidente da Câmara e publicar o ato em Diário Oficial, mesmo se for no fim de semana. “O limite temporal para isso é dia 2, no sábado. E o ato é de renúncia que é feito por ele, deve ser informado ao presidente da Câmara. Após essa formalidade feita pelo gestor, o fato deve ser publicado em Diário Oficial”.

O procurador explica ainda que é de competência do presidente da Câmara, dar posse a vice-prefeita, em ato solene. Ou seja, a cerimônia de posse da vice-prefeita é a única a ser realizada na Casa e Leis em caso de renúncia do prefeito.

Com o pedido de afastamento até a data limite é garantido a desincompatibilização do cargo, e assim, Marquinhos fica em acordo com a legislação eleitoral para pleitear o cargo de governador.

Nova função

Ademir Santana se despede da Câmara e assume cargo no governo estadual

Rayani Santa Cruz

Durante a sessão da Câmara Municipal de Grande ontem (29), o vereador Ademir Santana do PSDB disse que vai deixar a cadeira até sábado (2) para que o vereador licenciado, João César Mattogrosso volte ao cargo.

Mattogrosso foi nomeado em maio do ano passado para administrar a Secic (Secretaria de Cultura e Cidadania), e retoma o posto rumo as eleições deste ano.

“Fizemos um compromisso com João César. Ele volta para a Câmara Municipal e eu irei ajudar o Governo do Estado, fui convidado para assumir cargo, para desempenhar uma função lá. Quero agradecer a todos



Valentin Manieri

Ademir Santana em visita ao Jornal O Estado

os vereadores pelos projetos que foram votados, nossas indicações e dizer que estou feliz mesmo ficando por pouco tempo aqui. Quero agradecer e dizer que estarei no Governo do Estado para atender a todos no cargo que iremos assumir”,

disse ele que já exerceu mandato como vereador.

Em nome da bancada do PSDB, o vereador Professor Juari destacou que Ademir foi fundamental para os trabalhos do partido no legislativo. “Quem ganha é o Estado, pois

este homem estará ao lado do nosso pré-candidato Eduardo Riedel e vai contribuir muito para a gestão.”

Apesar de ter comentado que irá assumir cargo, Santana não divulgou a função que irá desempenhar no Executivo. Ano passado, ele até chegou a ser cogitado para assumir a Fundação Municipal de Esporte no lugar de Claudinho Serra, mas as negociações não prosperaram.

João César Mattogrosso volta a legislar na próxima semana, e confirmou que disputa o cargo de deputado estadual nas eleições. A dúvida que paira no ar, é se ele permanece, ou não no PSDB. Ele tem até sábado, dia 2 de abril para definir.

Regras

MP estabelece novas regras para o SIM Digital

Agência Brasil

O governo federal publicou ontem (29) a Medida Provisória (MP) 1.110/22 com novas regras para o Programa de Simplificação do Microcrédito Digital para Empreendedores, conhecido como SIM Digital. A MP também altera as datas de recolhimentos de contribuições previdenciárias, como a do Fundo de Garantia por Tempo de Serviço (FGTS).

O SIM Digital é um programa de oferta de crédito para os empreendedores individuais. A medida provisória altera as

regras de uma MP anterior com o objetivo de dar “maior segurança jurídica” e corrigir possíveis erros materiais no texto anterior, “com o intuito de que o escopo pretendido pelo SIM Digital e demais procedimentos seja atingido de forma clara e eficiente”.

Entre as alterações, está a que as carteiras comerciais de operações de crédito contratadas por meio de instituições financeiras participantes do SIM Digital poderão dispor de instrumentos de garantia mantidos por fundos garantidores de operações de microfinanças.

As regras para a utilização das garantias seguirão o disposto nos regulamentos dos fundos.

A MP define ainda que o cotista, ou seus agentes públicos, não responderão por qualquer obrigação ou eventual prejuízo do fundo garantidor, salvo o cotista, pela integralização das cotas que vier a subscrever.

FGTS

Em relação ao FGTS, a MP traz novas datas para o pagamento dos encargos trabalhistas, especialmente para o empregador doméstico. De acordo com o texto, a arrecadação dos encargos trabalhistas de responsabilidade do empregador doméstico quanto ao seu empregado deverá ocorrer até o dia 20 de cada mês. Apenas o salário deverá ser pago até o dia 7 de cada mês.

“A produção de efeitos das novas datas dos recolhimentos dos encargos trabalhistas pelo empregador doméstico passará a valer somente quando da data de início da arrecadação por meio da prestação dos serviços digitais de geração das respectivas guias”, informou a Secretaria-Geral da Presidência da República.

Dourados

Justiça determina suspensão de reajuste ao salário do prefeito, vice e secretários

Rayani Santa Cruz

O juiz José Domingues Filho, da 6ª Vara Civil da Comarca de Dourados, determinou a suspensão do pagamento do reajuste no salário do prefeito Alan Guedes (Progressistas), do vice Guto Moreira e de todo o secretariado municipal. A sentença saiu na tarde de segunda-feira (28).

“Defiro o requerimento autoral formulado em tutela de urgência, para o fim de determinar a imediata e incontinente suspensão do pagamento dos novos subsídios ao Prefeito, Vice-Prefeito e Secretários Municipais de Dourados, decorrentes da Lei nº 4.755/2021, sob pena de incorrerem em multa, além da responsabilização pelo crime de desobediência e outros consecutórios”, determinou o juiz.

Conforme o site Dourados Agora, a decisão atende a ação pública movida pelo advogado Daniel Ribas da Cunha, que há muito tempo tem entrado na justiça contra políticos. Ele já ingressou com cerca de 30 ações populares contra aproximadamente 500 ocupantes de cargos eletivos

e estima ter causado economia de R\$ 17 milhões aos cofres públicos.

O magistrado pontuou que o STF (Supremo Tribunal Federal), ao analisar matéria semelhante, “concluiu que os subsídios de Prefeitos, Vice-Prefeitos e Secretários Municipais não de ser fixados pela Câmara Municipal, para a legislatura subsequente, de acordo como disposto no artigo 29, inciso V, da Constituição da República”, ou seja, o reajuste seria válido para a próxima legislatura.

Esta Lei mencionada por ele foi sancionada por Alan Guedes no dia 30 de dezembro do ano passado. Ela fixou os reajustes salariais, com aumento de até a 64%. Já os reajustes salariais dos demais servidores públicos municipais não deve passar de 10%.

Coma Lei criada por Alan, o salário dele subiu de R\$ 13.804,56 para R\$ 21.900,00 – aumento de 58%. Já do vice Guto Moreira passou de R\$ 9.663,15 para R\$ 15.900,00 – 64% de reajuste. Já o secretariado teve aumento de 43%, de R\$ 9.663,15 para R\$ 13.900,00.

FOLHA DE S.PAULO PAINEL

Agenda em MS

Controle de danos

A troca no Ministério da Educação estancou por ora o incêndio que se iniciava entre Jair Bolsonaro (PL) e uma de suas principais bases eleitorais, os evangélicos. Essa vinha sendo uma das maiores preocupações do presidente, segundo auxiliares. Havia uma avaliação de que o balcão de negócios instalado por Milton Ribeiro estava respingando em todo o segmento. Ao mesmo tempo, a nomeação do secretário-executivo, Victor Godoy, foi elogiada pela bancada evangélica.

que puxa

Pesaram na saída de Ribeiro do cargo os sinais de cansaço que ele próprio vinha dando. A interlocutores ele afirmou estar chateado e preocupado com o assédio que a família vinha sofrendo.

Disfarce

Ribeiro viajou a Brasília no sábado (26) para conversar com Bolsonaro e foi visto no aeroporto usando óculos escuros, máscara e boné, que dificultavam que fosse reconhecido.

Histórico

O ministro do TSE Raul Araújo, que deu liminar censurando manifestações no festival Lollapalooza, votou no último dia 22 para o ex-procurador da Lava Jato Deltan Dallagnol pagar indenização de R\$ 75 mil ao ex-presidente Lula (PT) por ter apresentado um Power Point no qual o apontava como centro de esquema de corrupção.

Currículo

Tido como conservador, Araújo ocupa uma das vagas do TSE reservadas a ministros do STJ. Originário do TJ do Ceará, foi indicado à corte superior por Lula.

Acordo

Ministro da Ciência, Marcos Pontes diz que Bolsonaro se comprometeu a nomear Paulo Alvim, secretário de Empreendedorismo e Inovação da pasta, como seu substituto. Ele será candidato a deputado federal por SP.

Estratégia

Como mostrou o Painel, Pontes vinha se movimentando para evitar que seu substituto fosse escolhido pelo centrão e chegou a falar em desistir das eleições.

Tchê

Ministro do Trabalho, Onyx Lorenzoni tem dedicado a reta final de sua gestão ao Rio Grande do Sul, onde deve disputar a eleição para governador. Desde fevereiro, dos 32 dias com agenda pública, 15 tiveram compromissos no estado ou com lideranças dele.

Propaganda

O PT fará representação junto ao Ministério Público Federal contra o ministro Tarcísio Freitas (Infraestrutura) em razão de vídeo institucional que ele gravou para anunciar obra na pista do aeroporto de Congonhas, em São Paulo.

não pode

Segundo o partido, Tarcísio relaciona a obra no vídeo diretamente a Bolsonaro, em vez de mencionar o governo federal, ferindo o princípio da impessoalidade.

Vitrine

Aliados do prefeito de SP, Ricardo Nunes (MDB), dizem que as ações habitacionais planejadas por sua gestão serão trunfos na disputa de 2024 com Guilherme Boulos (PSOL), cuja atuação está centrada na moradia. Em um dos projetos, a prefeitura prevê a compra de 45 mil imóveis populares, com investimento de R\$ 8 bilhões.

Aquecimento

Para Boulos, os projetos são “fumaça”. “Ele prometeu moradia, e isso qualquer um com boca pode fazer. Outra coisa é fazer, e até agora não se viu nada, nenhuma unidade construída”, diz. Nunes não quis comentar.

Sombra

O governador Eduardo Leite (PSDB-RS) iniciará uma espécie de “campanha paralela” à Presidência a partir da semana que vem. A ideia é estruturar uma coordenação política que inclua integrantes de outros partidos, como União Brasil e MDB. Em seguida, deverá começar a fazer viagens pelo país.

paz e amor

Uma estratégia dos apoiadores é não colocar a movimentação do gaúcho como de enfrentamento ao governador de SP, João Doria (PSDB), que venceu a prévia tucana em 2021. “Ninguém tem nada contra o Doria, mas não temos o direito de privar o país de uma alternativa”, diz o deputado Aécio Neves (MG).

Pedir música

Os “nãos” que ouviu de Geraldo Alekmin, Rodrigo Pacheco e Eduardo Leite arranharam a imagem de Gilberto Kassab (PSD) como oráculo político. Ele disse a aliados que reverses são normais e que não vai se abater.

com Guilherme Seto e Juliana Braga

Bolsonaro detona PT durante entrega de títulos na fronteira

Presidente concedeu 2,6 mil títulos de propriedade a assentados em Ponta Porã

Rayani Santa Cruz

Na primeira agenda oficial neste ano em Mato Grosso do Sul, o presidente Jair Bolsonaro (PL) entregou ontem (29), 2.667 títulos de propriedade rural a agricultores que vivem no Assentamento Itamarati, no município de Ponta Porã. Na ocasião, o presidente detonou o PT [outro partido base dos assentados] durante discurso e destacou que os assentados terão dignidade a partir deste momento, em que estão com a titulação em mãos, e podem pleitear investimentos e créditos destinados à agricultura.

Bolsonaro destacou que o mundo vive “uma guerra por conta da insegurança alimentar”. Ele pontuou que a agricultura familiar é fundamental para as pessoas, e que o Partido dos Trabalhadores “escreviam os assentados”.

“Esses títulos da Reforma Agrária é para pessoas que há quase 20 anos estão esperando um pedaço de papel, que representa uma carta de alforria, e autonomia sob aquele pedaço de terra. De imediato esse pedaço de terra passa a valer mais, e passa a ser um cidadão em toda a sua plenitude. Não tem preço que pague ver o semblante dessas pessoas humildes recebendo esses títulos”, disse o presidente Jair Bolsonaro.

Bolsonaro continuou a atacar o PT e disse o partido usava os assentados para atingir o poder. “Essa missão, que nós temos apazigua outras coisas. Até poucos anos, tínhamos notícias da média de 300 invasões por ano em terras do nosso Brasil. No nosso governo passou a ter menos de dez, porque os conflitos foram deixados para trás. Hoje, o homem é proprietário da sua terra e não é mais usado por aquele partido, que dizia defender vocês, mas na verdade, usava vocês, para atingir o seu objetivo: que era o poder.”

Como em todos os discursos pelo país, o presidente voltou a dizer que problemas como alta de preços nos alimentos,



Presidente da República, Jair Bolsonaro durante entrega de títulos de propriedade rural.

Comitiva passa por Antônio João e come pastel com tubaina

Durante sua estada em Mato Grosso do Sul, o presidente Jair Bolsonaro (PL) deu uma passada rápida no município de Antônio João, onde cumprimentou apoiadores e comeu pastel com tubaina, em uma lanchonete na área

central. A visita a cidade não estava programada na agenda oficial. A Polícia Militar escoltou o presidente que foi ao município de helicóptero. Ele estava acompanhado da ministra Tereza Cristina, e secretário Eduardo Riedel. A visita foi

acompanhada pela rádio Alto da Serra FM e divulgada em vídeos pelo Clube de Imprensa de Ponta Porã. Após a passagem de cerca de 40 minutos pelo local, o presidente retornou a Ponta Porã onde pegou avião com destino a Brasília.

inflação desenfreada e outros problemas têm como culpados a pandemia, e governos “que protagonizaram o ‘fique em casa, que a economia a gente vê depois”.

Se despediu da pasta

A ministra da Agricultura, Pecuária e Abastecimento (Mapa), Tereza Cristina também comemorou o feito durante sua gestão na pasta e anunciou que essa foi sua última ação como titular do Mapa em Mato Grosso do Sul. A ministra volta para o cargo licenciado de deputada federal na Câmara já na próxima semana.

“Presidente estou muito emocionada. Primeiro porque o presidente não se sentiu bem, e mesmo assim saiu do Hospital, e eu liguei para saber se o compromisso estava mantido porque sabia da vontade dele de estar aqui. Esse governo trabalhou de maneira integrada. Vim aqui hoje com muita emoção. [Quarta-feira] É meu último dia como ministra, e [ontem] minha última agenda em Mato Grosso do Sul. Isso muito me honrou, e o presidente quis vir aqui porque ele é um sul-mato-grossense de coração.”

Segundo a ministra, o Brasil

estava devastado antes do governo de Bolsonaro, e que agora o cenário é outro, pois, “não houve corrupção no seu governo.” Ela agradeceu aos apoiadores e aos órgãos integrados à pasta.

Autoridades

O presidente chegou em Ponta Porã por volta das 10h, onde foi recepcionado no aeroporto internacional pelo secretário de Infraestrutura e pré-candidato a governo, Eduardo Riedel do PSDB. Riedel representou o Governo do Estado, e isso pode demonstrar uma aproximação do ninho tucano com o PL e, conseqüentemente do governo Federal. O tucano permaneceu ao lado de Bolsonaro em todo o período em que ele esteve no aeroporto e cumprimentou eleitores de movimentos de direita do Estado.

O presidente Bolsonaro também foi recebido pelo presidente do PL-MS, Rodolfo Nogueira e figuras carimbadas do partido como os deputados Renan Contar, Coronel David, João Henrique Catan e Loester Trutis.

Apoiadores chegaram a se preocupar com a probabilidade do cancelamento da presença do

chefe do Executivo viria a Mato Grosso do Sul, já que, na segunda-feira (28), Bolsonaro deu entrada no Hospital das Forças Armadas (HFA), em Brasília. O deputado estadual Capitão Contar disse que a entrega representa uma nova vida para os produtores rurais. “Muito feliz de participar desse momento histórico possível graças ao governo Bolsonaro que os produtores rurais do Itamarati, que agora podem dizer que são realmente proprietários das suas terras, isso não tem preço.”

Os títulos

Além dos títulos, também foi anunciada a concessão de 8.330 documentos de titulação - entre provisórios e definitivos - em 164 áreas de reforma agrária de 51 cidades do estado, de maio de 2021 a março de 2022. Nos últimos três anos, foram 12.256 títulos entregues no estado, sendo 2.133 definitivos.

A cerimônia também teve a participação do ministro das Comunicações, Fábio Faria; do presidente do Inbra, Geraldo Melo Filho; o secretário Especial de Assuntos Fundiários do Mapa, Nabhan Garcia; e o presidente do Banco do Brasil, Fausto Ribeiro.

Demitido

Ex-diretor da Petrobras critica: “não pode fazer política partidária e não é para amador”

Folhapress

Demitido por Jair Bolsonaro (PL), o presidente da Petrobras, general Silva e Luna, disse na terça-feira (29) que a empresa não pode fazer “política partidária”, e que não há lugar para aventureiro nela.

Em palestra na STM (Superior Tribunal Militar), ele disse ainda que “é difícil para a cabeça de muita gente” entender o papel da estatal e que já explicou para “autoridades de alto nível” a política de preços, mas que elas entram no “lado emocional” e questionam o motivo de ele não poder fazer política pública na Petrobras.

Silva e Luna foi demitido

na segunda-feira (28), após semanas de embate com o presidente, desde que a Petrobras fez mega-aumento no preço dos combustíveis no começo de março. Bolsonaro se queixava publicamente da estatal.

O general defendeu mais de uma vez a PPI (preço de paridade internacional), que o próprio presidente já defendeu mudar, e disse que “não há lugar para aventureiro” na Petrobras.

“A empresa é fiscalizada por mais de duas dezenas de órgãos de fiscalização e controle e possui uma robusta governança em conformidade e sustentabilidade. Não há lugar para aventureiro dentro da empresa hoje, a não ser que mude a

legislação”, afirmou.

Entrará no lugar do general Adriano Pires, atual diretor do Centro Brasileiro de Infraestrutura (CBIE).

Na manhã desta terça, apoiadores questionaram o presidente sobre a demissão no cercadinho do Palácio da Alvorada. O chefe do Executivo minimizou a troca, segunda no comando da estatal desde o início do governo. “Foi coisa de rotina, sem problema nenhum”, afirmou.

“É difícil para a cabeça de muita gente entender: ‘Mas por que não faz isso?’, ‘comunica dessa forma’, ‘acho que está falhando na comunicação’. Não, a empresa não pode fazer política partidária. A empresa não

pode fazer política pública, não pode, a lei que não permite”, disse o general.

Na prática, a troca na estatal só ocorrerá em duas semanas, na Assembleia Geral de Acionistas da empresa, quando o governo apresentar sua lista de representantes do conselho de administração. O colegiado é responsável por definir o plano estratégico da companhia.

Flamengo

O presidente do Flamengo, Rodolfo Landim, outro nome forte para comandar a estatal, ocupará uma cadeira no conselho junto com Adriano Pires. Landim foi indicado para presidente do conselho.

34º dia

Rússia anuncia 'redução drástica' de ataques a Kiev e muda foco da guerra na Ucrânia

Putin e Zelenski dissimulam metas para cantar vitória; Erdogan surge como mediador

O Ministério da Defesa da Rússia anunciou a primeira redução de ataques sem motivação humanitária desde o começo da guerra na Ucrânia, em 24 de fevereiro. A pasta diz que vai "reduzir drasticamente a atividade militar em torno de Kiev e Tehernhiv".

A motivação oficial é facilitar as negociações de paz que recomencem em modo presencial em Istambul, com a presença do próprio presidente turco, Recep Tayyip Erdogan, na terça (29). Mas a medida, se vingar, também dá tempo ao Kremlin para adaptar seu discurso sobre a guerra e permitir a Vladimir Putin tentar cantar vitória na criticada ação.

Os negociadores ucranianos fizeram a oferta de neutralidade militar —um dos objetivos centrais da Rússia no conflito, evitar a entrada da vizinha na Otan, a aliança militar ocidental. Demandam para tanto o fim das hostilidades e a retirada de forças russas.

Em troca, pedem garantias externas de segurança, algo



Autidades da Ucrânia disseram que um foguete lançado matou três pessoas e deixou 22 feridas em um ataque ao prédio da administração de Mikolaiv

bastante incerto em sua forma, mas que segundo o assessor presidencial Mikhailo Podoliak significaria uma proteção análoga à que membros da Otan dão uns aos outros. A Turquia, misto de rival e aliada de Putin e simpática ao governo de Volodimir Zelenski em Kiev, é uma candidata —mas também é da aliança ocidental, o que dificulta a equação.

A presença de Erdogan nas conversas no magnífico palácio otomano de Dolmabahçe, contudo, coloca um peso até aqui inédito na tratativa. Entre os negociadores estava o bilionário russo Roman Abramovitch, que vinha agindo por fora e até foi supostamente envenenado por opositores da paz, um episódio obscuro ainda.

O negociador-chefe russo, Vladimir Medinski, disse até que

uma cúpula Putin-Zelenski poderia ocorrer se houver um texto de acordo pronto e aprovado por ambos os lados. Ele, que rejeitou o termo cessar-fogo para evitar a leitura de capitulação, disse que Kiev pediu para poder entrar na União Europeia, algo que será malvisto em Moscou, por trazer o arcabouço liberal-democrático para uma grande população nas suas fronteiras.

Os ucranianos também aceitam discutir em 15 anos o status da Crimeia, região histórica russa anexada por Putin em 2014. Não há consenso divulgado sobre o Donbass, o leste do país ocupado por separatistas pró-Rússia na guerra civil iniciada naquele mesmo ano, mas Zelenski já sinalizou aceitar o debate.

Já o ministro-adjunto da Defesa russo Alexander Fomin

disse que o cessar-fogo parcial visa "aumentar a confiança mútua e criar condições para negociações futuras para alcançar o objetivo de assinar um acordo de paz com a Ucrânia".

No Ocidente, será lido como uma admissão de incapacidade militar. De uma forma ou de outra, blindados russos já foram vistos rumando para a fronteira norte, na Belarus, e os Estados Unidos dizem ter captado movimentações para longe de Kiev.

Putin sempre deixou suas opções abertas na guerra, nunca tendo admitido uma invasão completa com objetivo de ocupação, ainda que a ação sugerisse isso. Nesta terça, antes do anúncio do cessar-fogo, o ministro da Defesa da Rússia, Serguei Choigu, disse que o "objetivo principal" é a "libertação do Donbass".

Países europeus trocam retaliações em expulsões de diplomatas

Bélgica e Holanda anunciaram a expulsão de diplomatas russos sob argumento de que eles estariam atuando como agentes de inteligência e espionagem.

Nos dois casos, a justificativa foi a mesma. Segundo os Ministérios das Relações Exteriores de ambos os países, os russos expulsos foram credenciados como diplomatas, mas, na prática, atuavam como espões.

A Bélgica expulsou 21 russos, e a Holanda,

17. A República Tcheca também expulsou um membro da embaixada russa, enquanto a Irlanda solicitou formalmente que quatro funcionários seniores da diplomacia russa deixem o país. "A experiência mostra que a Rússia não deixa tais medidas sem resposta. Não podemos especular sobre isso, mas estamos preparados para vários cenários que podem ocorrer no futuro próximo", disse, em comunicado, a diplomacia holandesa.

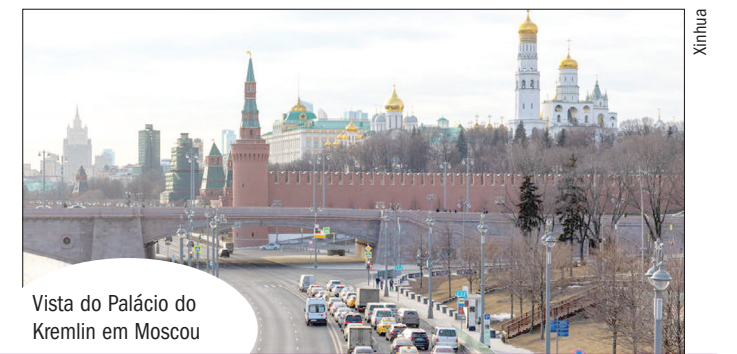

Vista do Palácio do Kremlin em Moscou

"Os principais objetivos do primeiro estágio da operação foram completados. O potencial de combate das Forças Armadas ucranianas foi signi-

ficativamente reduzido, o que possibilita focar nossa atenção e nossos esforços em atingir o objetivo principal, a libertação do Donbass", afirmou o ministro.

Dubai

Economia chinesa já está em declínio, diz principal analista de geopolítica dos EUA

Daigo Oliva
Folhapress

Logo após dizer que o mundo já observa o declínio da economia chinesa, George Friedman liberou a plateia para rir. E muitos dos presentes no World Government Summit, em Dubai, nesta terça (29), riram.

Um dos principais analistas de geopolítica nos EUA, Friedman, 73, argumenta que Pequim passará, nos próximos 50 anos, por um processo de diminuição de sua influência global, como ocorreu com outras potências —os americanos na Grande Depressão, nos anos 1930, e os japoneses na década de 1990. Para ele, antes de

verem sua economia colapsar, os países experimentam décadas de muita prosperidade.

E, no passado, diz ele, quem enxergou esse cenário também foi alvo de risadas. Só que Friedman errou há pouco. Aos clientes de sua consultoria, a Geopolitical Futures, escreveu um pedido de desculpas por não ter previsto que a Rússia invadiria a Ucrânia, como aconteceu em 24 de fevereiro. Poucos previram.

Apesar do erro, apostar que Vladimir Putin não entraria numa guerra no Leste Europeu era o palpite mais óbvio, e as dificuldades não esperadas de Moscou para apresentar vitórias significativas mostram que

a escolha do presidente russo provavelmente não foi mesmo a melhor. Para Friedman, o conflito contra Kiev escancarou que a Rússia não é mais uma grande potência e que sua economia está encolhendo.

"Seus militares se mostraram incapazes de planejar adequadamente a execução de uma guerra com um país tão fraco quanto a Ucrânia. Também sabemos que os russos não podem sobreviver às sanções impostas a eles sem tropeçar", disse o analista, que participou de dois painéis nesta terça.

Antes de fazer uma fala de 20 minutos, Friedman integrou uma mesa com Anwar Gargash, conselheiro para política

externa dos Emirados Árabes Unidos, Frederick Kempe, CEO do think tank americano Atlantic Council, e Pippa Malgren, ex-assessora de George W. Bush, presidente americano entre 2001 e 2009.

Convidado a discorrer sobre o mundo em 2050 e as características de novas potências emergentes, Friedman se dedicou mais a falar sobre a importância da tecnologia na geopolítica. Para tal, lembrou algo óbvio: as guerras provocam crises humanitárias, mortos e feridos, mas também são fonte de inovação, porque encaram problemas militares, cujas soluções são depois absorvidas pela iniciativa privada.

Popularidade

Putin tem apoio absoluto dos russos para 'operação militar'

Porta-voz do Kremlin, Dmitri Peskov disse que "todas as pesquisas de opinião mostram apoio à operação militar especial conduzida pela Rússia na Ucrânia" —operação especial é a forma como Moscou se refere à guerra.

De fato, os mais recentes levantamentos conduzidos com a população local sugerem apoio à decisão de Vladimir Putin, ainda que analistas afirmem que há outros motivos, para além da opinião, que influenciam na resposta popular.

Em pesquisa do FOM (Fundo de Opinião Pública), principal instituto russo da área, 65% dos respondentes disseram aprovar a "operação militar", enquanto 17% a reprovaram, e 18% disseram não

saber. Já em levantamento semelhante do Centro Russo de Pesquisa de Opinião Pública (Vision), 71% disseram apoiar a ação. "Essas realidades demonstram que o presidente conta com o apoio absoluto da população russa", disse Peskov, de acordo com a agência russa Tass.

Ainda assim, questionado por repórteres, o porta-voz disse que a aprovação popular não é o fator principal que move as decisões de Putin, e sim as tarefas de manter a economia e a segurança nacionais funcionando. "Mas é verdade que atingir esses objetivos sem o apoio das pessoas será impossível", seguiu. "Graças a Deus, esse apoio está nos níveis mais altos hoje."

+

VISIBILIDADE OPORTUNIDADES VENDAS

PONTA AGROTEC

O impulso que faltava na sua estratégia comercial!

Faça parte do nosso time de expositores.

Saiba mais:
pontaagrotec.com.br

Parceria:

UFMGD

Apoio:

Ministério da Agricultura, Pecuária e Abastecimento

Patrocínio:

Aprosoja

Realização:

MAJESTIC HALL

ESPORTES

Choque-rei



Campo-grandense Diego Costa é titular absoluto da defesa são-paulina



Paraense Rony segue no ataque palmeirense apesar de pressão por reforços para o setor

Questionados dão volta por cima no Paulista

Diego Costa e Rony viram jogadores de confiança de Rogério Ceni e Abel Ferreira em decisão estadual

Gazeta Press

O Tricolor Paulista enfrenta o Verdão, hoje, às 20h40 (de MS), no Morumbi, pelo jogo de ida da final do Campeonato Paulista. A volta será no domingo (3), às 15h, no Allianz Parque.

O zagueiro Diego Costa vive ótimo momento no São Paulo. O sul-mato-grossense de 22 anos foi titular nos últimos quatro jogos da equipe e reconquistou a confiança do torcedor. Com Rogério Ceni, a cria de Cotia voltou a ter mais oportunidades no time titular e, dentro de campo, vem correspondendo. Diego é importante se impondo

fisicamente na defesa e qualificando a saída de bola com suas conduções e passes verticais.

“Ele voltou a ter mais confiança, mais oportunidades. Hoje (quarta) foi um gol merecido pelo trabalho que ele vem fazendo nos últimos jogos e tem sido um jogador importante para a gente. Acho que mudou um pouco o conceito do torcedor com ele, a gente fica feliz. É um jogador revelado na categoria de base do São Paulo e utilizá-lo dá o devido valor ao futebol que ele vem mostrando. Se ele levar a sério, continuar focado, acho que ele tem grandes chances de ter muitos minutos a mais para ajudar a gente no decorrer dos

campeonatos”, disse Rogério Ceni sobre Diego Costa após a vitória do São Paulo por 2 a 0 contra o Manaus FC.

Diego passou a ter destaque no profissional do Tricolor Paulista em 2020, com Fernando Diniz, durante o Campeonato Brasileiro. O jovem se destacou e foi titular em 18 oportunidades no torneio nacional, tendo marcado um gol. No ano, foram 30 jogos disputados.

Já em 2021, o defensor perdeu espaço com Hernán Crespo e suas atuações caírem de nível. Foram apenas 20 partidas disputadas no ano, sendo 15 como titular. Seu nome passou a ser alvo de críticas por

parte da torcida.

Com a chegada de Ceni, no entanto, Diego voltou a ter espaço. Dos 16 jogos do São Paulo no ano, o zagueiro participou de 12 e iniciou jogando em 11 oportunidades. Ao lado de Léo, a tendência é que o atleta seja titular na decisão do Campeonato Paulista.

Contra o Palmeiras, Diego Costa pode conquistar seu título mais importante da carreira, já que simbolizaria seu novo e bom momento no São Paulo.

Rony brilha e chega confiante à final

Enquanto o Palmeiras não traz um camisa 9 de peso para o

elenco, Rony segue como titular na referência do ataque. Apesar das críticas recebidas, o jogador mostrou poder de decisão nos dois últimos jogos do time.

Para chegar à decisão do Campeonato Paulista, o Verdão deixou para trás o Ituano e o Red Bull Bragantino, nas quartas e semifinal, respectivamente. Em ambos os jogos, Rony foi o autor do segundo gol do time alverde nas vitórias por 2 a 0 e 2 a 1.

Assim, caso balance as redes contra o São Paulo, Rony terá marcado gols em todas as fases decisivas do Estadual. Ao todo, o atacante soma quatro tentos em 11 partidas na competição.

A presença de Rony no time titular é inegociável para Abel Ferreira. O português é um grande admirador da disciplina tática e da entrega do atleta e já disse que qualquer treinador do mundo gostaria de ter um jogador como o camisa 10 em seu elenco.

Desde o final do ano passado, o Palmeiras já buscou diversas opções para o comando do ataque no mercado. No entanto, a desvalorização do real em relação ao euro e ao dólar vem sendo um grande obstáculo. O último alvo do clube palestrino foi João Pedro, que atua pelo Al Wahda, dos Emirados Árabes.

Eliminatórias

Lucas Figueiredo/CBF



Lucas Paquetá é abraçado pelos companheiros ao marcar o primeiro gol da goleada de 4 a 0 sobre a Bolívia

Brasil quebra tabu e garante melhor campanha da história

Na noite desta terça-feira (29), a seleção brasileira entrou em campo pela última rodada das eliminatórias para a Copa do Mundo. No estádio Hernando Siles, o time de Tite venceu a Bolívia por 4 a 0.

Depois da pressão boliviana em boa parte da primeira etapa, aos 23 minutos, Bruno Guimarães arrancou, passou pela marcação e deixou Lucas Paquetá na cara para conseguir abrir o placar. Uma lembrança ao torcedor do Lyon que já viu muitas vezes essa conexão.

Aos 44, antes do en-

cerramento do primeiro tempo, Antony avançou pela direita e chutou rasante, com bola desviando na marcação e parando nos pés de Richarlison, dentro da pequena área, para marcar o segundo.

Na segunda etapa, depois de muita insistência, Paquetá devolveu a assistência da primeira etapa para Bruno Guimarães, que acertou um lindo tapa de primeira no ângulo.

Já aos 45 da segunda etapa, em rebote do chute de Rodrygo, Richarlison só teve o trabalho de empurrar para a rede mais uma vez.

Situação do campeonato

Com o resultado, mesmo ainda tendo uma partida com a Argentina a ser disputada, o Brasil garantiu a melhor campanha de todos os tempos, com 45 pontos. A Bolívia fica em penúltimo, com 15 pontos.

Fim do jejum

Essa foi a primeira vitória da seleção brasileira em La Paz desde a final da Copa América de 1997. Em 25 anos, a única vitória na Bolívia foi em amistoso em Santa Cruz de la Sierra. Antes, foram duas derrotas e dois empates. (Com Uol)

REPÚBLICA FEDERATIVA DO BRASIL
SERVIÇO DE REGISTRO DE IMÓVEIS,
TÍTULOS E DOCUMENTOS, CIVIL DAS PESSOAS
NATURAIS E PESSOAS JURÍDICAS
DA COMARCA DE RIO BRILHANTE-MS
EDITAL DE LOTEAMENTO

Serviço Registral Imobiliário da Comarca de Rio Brillhante
Estado De Mato Grosso Do Sul
CLAUDIO EDUARDO VASQUES FERREIRA, Oficial Interino da
Comarca de Rio Brillhante, Estado de Mato Grosso do Sul, na forma da Lei, etc...

Faz público, para ciência dos interessados, em cumprimento ao disposto no artigo 19, S 3º, da Lei nº 6.766, de 19.12.1979, que a EMPREENDIMENTOS LTDA, pessoa jurídica de direito privado, inscrita no CNPJ/MF sob nº 08.946.992/0001-56, sediada na Rua Professor Luiz Alexandre de Oliveira, 67, Sala 04, Bairro Vivendas do Bosque, Campo Grande/MS, por seu representante legal; e FINANCIAL IMOBILIÁRIA LTDA, pessoa jurídica de direito privado, inscrita no CNPJ/MF sob nº 03.234.788/0001-99, sediada na Rua Hélio Yoshiaki Ikeziri, 34, Loja 02, Bairro Royal Park, Campo Grande/MS, por seu representante legal, depositou neste Serviço Registral à Rua Professora Etelvina Vasconcelos, n. 503, Centro, o Projeto e demais documentos relativos ao imóvel situado no perímetro urbano desta Cidade, loteado com a denominação de "LOTEAMENTO RIO BELO 11", encerrando a área total de 144.866,36 metros quadrados; compreendendo 306 lotes, sendo: 301 lotes residenciais e 05 lotes destinados a áreas públicas, área vendável total de 76.191,88 metros quadrados; área de recreação e equipamentos comunitários de 26.191,74 metros quadrados, e vias de circulação com área de 42.482,74 metros quadrados; tudo conforme ato de aprovação da Prefeitura Municipal desta cidade, datado de 14/09/2021. As exigências, proibições e ressalvas, inclusive a indicação para cada lote contidas no memorial, ficarão fazendo parte integrante do registro e serão lançadas no seu respectivo campo. Havendo impugnações, estas deverão ser apresentadas nesta Serventia Extrajudicial, durante o expediente, dentro do prazo de quinze dias, contados da terceira e última publicação deste Edital no Jornal O Estado (de circulação na Capital do estado) e no Diário de Justiça (de circulação estadual), não as havendo, será feito de imediato o registro.

Dado passado nesta Cidade e Comarca de Rio Mato Grosso do Sul, em 23 de março de 2022.  Brilhante, Estado de Rio Mato Grosso do Sul, em 23 de março de 2022. Substituta, o fiz digitar, conferi, subscrevo e assino, EuFlavia Dias Scotton - Oficial

Cópia da planta de situação.

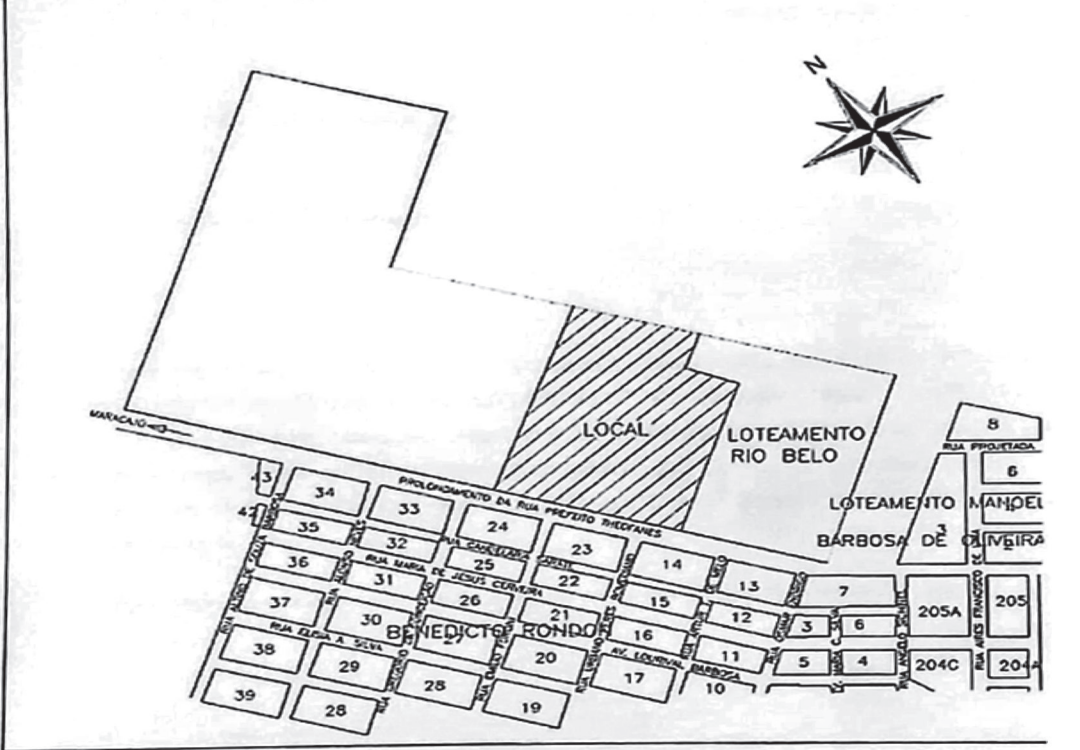

PLANTA CE SITUAÇÃO

EUFLAVIA DIAS SCOTTON
Oficial Substituta

Capital

Nilson Figueiredo



Expectativa era de que o local fosse disponibilizado para uma concessionária

Projeto de lei que previa a doação de terreno de mais de R\$ 9 milhões é arquivado

Mesmo assim, vereadores acreditam que projeto pode voltar a tramitar na Câmara Municipal

Rafaela Alves

Existia a expectativa de que os vereadores votassem durante a sessão de ontem (29), o projeto de Lei 42/2022 que autoriza a doação de uma área pública avaliada em R\$ 9 milhões para a concessionária de carros Hulsan. Entretanto, a Prefeitura de Campo Grande voltou atrás e arquivou o projeto antes mesmo de entrar em pauta na Câmara Municipal.

A doação do terreno de 6.521 m², com frente voltada para a Rua Elvira Coelho Machado, no bairro Chácara Cachoeira, região nobre da Capital, seria feita por meio do Prodes (Programa de Incentivos para o Desenvolvimento Econômico e Social de Campo Grande), que visa conceder terrenos públicos para empresas que querem implantar empresas e indústrias em Campo Grande.

A doação viria acompanhada ainda de incentivos fiscais com desconto de 50% no IPTU e redução de 5% para 2% da alíquota do Imposto Sobre Serviço de Qualquer Natureza (ISSQN). Vale ressaltar que o projeto de lei foi aprovado pelo Codecon (Conselho Municipal de Desenvolvimento Econômico).

E mesmo sem entrar em

pauta, o projeto de Lei já divide a opinião dos vereadores. O Professor André (Rede) é contra. Ele afirma que a concessionária tem condições próprias de investir na loja. “Uma concessionária de veículo importado em local nobre, que vende carro a R\$2 milhões, então acho que não tem cabimento na minha opinião a cédência de uma área para esse tipo de instituição, haja vista que ela tem porte para fazer com dinheiro, demanda própria, essa construção”, avaliou.

Outro parlamentar que é contra a doação é o Zé da Farmácia (Podemos). Segundo ele, a contradição é em relação a questão ambiental. “Aquele terreno funciona como uma esponja em dia de chuva e mesmo com ele há registro de alagamentos aqui na região. Sem construir algo ali, vai aumentar os alagamentos”, explicou.

Ademir Santana (PSDB) declarou que votaria a favor do projeto de lei, tendo em vista, que de contrapartida haveria geração de empregos e investimentos para Capital. Inclusive, ele acredita que o projeto deva voltar a tramitar na Câmara depois de adequações.

“Temos que pensar no investimento que talvez seja 20 vezes maior que o valor

do terreno. Agora eu seria contra se no local estivesse cotado a implantação de uma escola, ou posto de saúde. Mas, acredito que o projeto voltará e devemos pensar que a lei vale para todos, independentemente, se a empresa é grande ou pequena e pensarmos no retorno que vamos ter com a implantação”, reiterou.

O vereador Dr. Victor Rocha (PP) é favorável a doação e assegurou ainda que não tem como votar contra se estiver na legalidade. “Antes de chegar aqui na Câmara, o projeto já passou por diversos conselhos, entre eles o de Desenvolvimento Econômico, e a empresa tem que investir no mínimo o valor do terreno. Então se estiver dentro da legalidade, não tem como votar contra”, disse.

Prodes

Mesmo sem o projeto de lei que previa a doação do terreno de R\$9 milhões, os vereadores votariam, em pelo menos, outros 24 projetos der lei do Prodes na sessão de ontem. No entanto, as propostas de autoria do Executivo não foram votadas e segundo o presidente da Câmara, vereador Carlão (PSB), os projetos serão reavaliados por falta de documentação.

COVID-19

Anvisa sugere novas flexibilizações para viajantes na entrada ao país

Silvio Ferreira

Nilson Figueiredo

Nota técnica emitida ontem (29), pela Anvisa (Agência Nacional de Vigilância Sanitária) ao governo federal recomenda o fim da obrigatoriedade de quarentena para viajantes não-vacinados que chegam ao Brasil por via aérea, terrestre ou hidroviária, que vinham sendo impostas desde o começo da pandemia da COVID-19. De acordo com o documento, a agência sugere apenas a manutenção da obrigatoriedade de apresentação de teste negativo realizado até um dia antes do embarque ou desembarque no país.

Segundo a agência reguladora, “a medida seria proporcional aos riscos à saúde pública no atual contexto epidemiológico e de saúde do país” e foi recomendada “para evitar qualquer tipo de discriminação dos viajantes provenientes de áreas de baixa cobertura vacinal e também daqueles que não estejam



Infraero informou que aguarda definição da Anvisa para adotar normas de flexibilização

aptos a se vacinar por questões de saúde ou de idade.”

A orientação foi baseada na ampliação da cobertura vacinal e a tendência de melhora nos números de novos casos e de óbitos pelo novo coronavírus no Brasil, além da necessidade de testagem desse público previamente à entrada em território nacional.

A recomendação encaminhada ao governo federal ainda defende o fim da exigência de teste de detecção

da doença para pessoas já vacinadas; a suspensão da apresentação da DSV (Declaração de Saúde do Viajante) para os viajantes que chegam ao país por via aérea e a reabertura da fronteira internacional aquaviária para passageiros, desde que vacinados ou com teste negativo para COVID-19. A nota técnica sugere que as alterações sejam implementadas pelo governo federal a partir de 1º de maio de 2022.

Sicredi

R\$1 MIL ECONOMIA LOCAL

396 VALES-PRÊMIOS DE R\$1 MIL

4 VALES-VIAGENS

4 SUV'S

promoção

SORTEIO GRANDE

Sicredi

POUPE A PARTIR DE R\$100 E CONCORRA A PRÊMIOS

ACESSE O SITE DA PROMOÇÃO
SICREDI.COM.BR/PROMOCAO/SORTEGRANDE

ANBIMA

Fundos de investimento não contam com a garantia do administrador do fundo, do gestor da carteira, de qualquer mecanismo de seguro ou, ainda, do Fundo Garantidor de Crédito - FGC. A rentabilidade obtida no passado não representa garantia de rentabilidade futura. É recomendada a leitura cuidadosa do prospecto e do regulamento do fundo de investimento pelo investidor ao aplicar os seus recursos. Seguros e Previdência Privada Intermediados por Corretora de Seguros Sicredi Ltda., CNPJ 04.026.752/0001-82, registro SUSEP nº 10.0412376. Os planos em PGBL e VGBL são administrados pelo Banco Cooperativo Sicredi S.A., CNPJ 01.181.521/0001-55. Produtos de Crédito: a disponibilidade está condicionada à análise de crédito do associado. Este produto/serviço pode não estar disponível para associados conta Woop Sicredi. Contate o atendimento no seu app para maiores informações. Promoção válida durante o período de 21/03/2022 a 31/10/2022, para os associados da cooperativa Sicredi União MS/TO e Deste da Bahia e Sicredi Campo Grande MS. Consulte o regulamento completo da promoção e condições de contratação nas unidades de atendimento participantes e no site sicredi.com.br/promocoes. Imagens meramente ilustrativas. SAC - 0800 724 7220 / Deficientes Auditivos ou de Fala - 0800 724 0525. Ouvidoria - 0800 646 2519.

União de esforços

Dedicação de trabalhadores foi essencial para a inauguração Bioparque Pantanal

Orgulhosos, servidores encontram no aquário a concretização de sonhos e a realização profissional



Kamila Alcântara

A conclusão da obra e inauguração do Bioparque Pantanal foi muito celebrada e comemorada pela população e por autoridades da Capital e do Mato Grosso do Sul. Mesmo assim, por trás das câmeras, o momento representou a concretização de sonhos profissionais e pessoais, além do esforço de trabalhadores que se empenharam para entregar uma obra de tal porte, no menor tempo possível.

Sendo assim, a série de matérias realizadas pela equipe do jornal O Estado vai revelar alguns dos profissionais que participaram diuturnamente na criação do que já é considerado como o maior aquário de água doce do mundo. Já que sem a união e o empenho de todos eles, a obra teria sido entregue.

É impossível não admirar uma figura marcante de todo esse processo, que caminha entre as autoridades sempre simpática e didática. Em 2019, a jurista Maria Fernanda Balestieri foi convidada pelo vice-governador Murilo Zauith, quando comandava a Seintra (Secretaria Estadual de Infraestrutura), para ser responsável pela coordenação da conclusão das obras e, hoje, assume oficialmente a direção do Bioparque.

Maria Fernanda trabalhou no Ministério Público de Rondônia, onde já ganhara familiaridade com processos de auditoria e licitatórios, sendo essenciais para que a obra atendesse todos os critérios legais. Uma baita responsabilidade! Só que, para família da Fernanda, é exatamente o trabalho a sua altura.

"Eu não estranhei muito ela assumir essa obra, porque sempre foi 'pra frente' e diferente. Até vim aqui, há seis meses, e pensei que eles não dariam conta de entregar tudo isso, mas quando cheguei e fiquei bobo com o resultado. É a cara dela, se envolver em coisas grandiosas", diz o industrial de 72 anos, Acácio Mariano de Souza, pai da Maria Fernanda.

No dia da inauguração, foi até difícil conseguir um espaço para conversar com a diretora do Bioparque, que mesmo com a adrenalina do momento não escondeu a emoção dos olhos ao falar sobre o que



Amplas instalações separam os diferentes ambientes no interior do Bioparque Pantanal



Laboratório de Ictiologia do Imasul é responsável pelo povoamento dos tanques do aquário

representa a entrega de um projeto tão importante como o Bioparque. "Essa semana fiquei muito emocionada, porque cada pedacinho aqui a gente fez com muito amor. A equipe técnica toda se doou muito! Nós ficamos aqui direto. Era de manhã, era tarde, era noite, era final de semana e todo mundo estava fazendo o trabalho por amor", disse Maria Fernanda para O Estado MS.

Além disso, para que as 220 espécies de peixes neotropicals vivam tranquilamente nos 33 tanques, uma equipe multidisciplinar formada por 11 cientistas e pesquisadores precisaram trabalhar ardua-

mente para melhor qualidade dos ambientes aquáticos. Aquarista durante as horas vagas e químico de formação, aos 27 anos, Rafael Kato realizou um dos seus maiores sonhos: ver e atuar no maior complexo de água doce do mundo.

"Na área da química eu consegui contribuir um pouco com esse gigantesco complexo, com o controle de qualidade de água, o bem-estar envolvido para qualidade e manutenção dos aquários", destaca o químico. Já sobre a rotina de trabalho, ele disse que a reta final foi pesada, mas o resultado final gratificante. "Muitas vezes íamos até tarde, fazendo aqui uma lição,

controle de qualidade de água. Afinal, os tanques são muito grandes. É uma coisa fora do comum", destacou.

A equipe mencionada é formada por veterinários, químicos, zootecnistas e biólogos, chefiados por Heriberto Gimenes Júnior, biólogo coordenador do Laboratório de Ictiologia do Imasul (Instituto de Meio Ambiente de Mato Grosso do Sul). Com um livro prestes a ser lançado, sobre os peixes pantaneiros, ele vê, por fim, o trabalho mais importante da sua carreira sendo admirado por todos.

"Eu acho que é uma das minhas maiores realizações no âmbito profissional. Foram sete anos basicamente cuidando dos peixes. Participei desde a elaboração do cuidado dos bichos, as reproduções, obras de desenvolvimento e ver todos eles hoje, aqui, é uma satisfação muito grande. Nada disso seria possível sem a equipe que eu trabalho", diz Heriberto.

Outro ponto importante do projeto foi a segurança que no Bioparque conta com um time de especialistas responsáveis para que tudo fique em ordem e nada seja destruído, como é o caso dos funcionários da empresa de segurança terceirizada, que trabalha na segurança do local desde a etapa de construção. "Foi muito especial ver tudo pronto. Agora, temos a responsabilidade de que tudo continue bonito, sem ataque de vândalos, principalmente na área externa", diz Gabriel Kobayashi, supervisor operacional da Safety Segurança.



"Esta é uma das minhas maiores realizações profissionais" - Heriberto Gimenes, Coordenador Laboratório de Ictiologia do Imasul



"Este aquário é fora do comum e saber que contribuí com o maior complexo de água doce do mundo é sensacional" - Rafael Kato, químico



"Trabalhamos muito para entregar esta obra, foram dias de muita dedicação e estamos emocionados" - Maria Fernanda, diretora Bioparque Pantanal

"Foi muito especial ver desde a construção até a entrega, agora nossa missão é manter o local preservado" - Gabriel Kobayashi, supervisor da Safety Segurança.

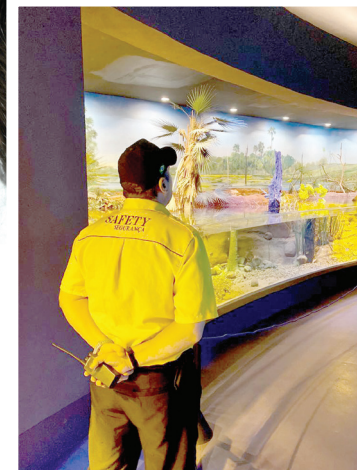

Visita teste com alunos acontece hoje

O Governo do Estado prevê a abertura de um site em 1º de abril, para cadastramento das visitas acompanhadas do público geral, para iniciar as visitas 30 dias depois. Esse primeiro mês será de treinamento para as equipes, recebendo excursões de alunos de escolas públicas. Segundo informações repassadas pela SED (Secretaria de Estado de Educação de Mato Grosso do Sul)

o primeiro grupo, será formado por 320 crianças da Escola Estadual Lúcia Martins Coelho.

"A primeira visita será nesta quarta-feira, das 9h às 11h, com a participação dos estudantes do Ensino Médio, da EE Lúcia Martins Coelho. Ao todo, serão 320 estudantes. Será um evento teste e, após a análise, serão definidas as próximas programações e ações", informou a SED.



No Estado

No ano, o acumulado chega a 10.792 empregos formais criados

O saldo de 7,3 mil representa 31.915 admissões contra 24.599 desligamentos

Em dois anos, fevereiro foi o melhor mês na geração de emprego

Bela Reina

Fevereiro foi o mês que mais gerou emprego em dois anos, em Mato Grosso do Sul. Segundo dados do CAGED (Cadastro Geral de Empregados e Desempregados), divulgados na terça-feira (29), foram 7.316 carteiras assinadas. O saldo representa 31.915 admissões contra 24.599 desligamentos.

Antes disso, o mês que obteve o melhor saldo foi agosto

de 2019, com 1.152. Neste ano, o acumulado chega a 10.792 empregos formais.

O setor de serviços foi o que mais contratou, com 3.305 admissões, cerca de 45% do total. Construção civil também apresentou números significativos, com 934 carteiras assinadas (12,77%).

“No setor de Serviços, temos o início do ano letivo e a consequente contratação de professores e administrativos nas escolas, tanto que o sub-

setor da Educação foi o que teve a maior variação, com 828 novas vagas abertas. Também no setor da Agropecuária há um incremento importante devido à safra. Veja que na Agropecuária foram criados 1.951 empregos, sendo que o subsetor de Transportes responde por 389 vagas. Na maior parte são motoristas contratados para o transporte da safra”, explicou o titular da Semagro (Secretaria de Estado de Meio Ambiente,

Desenvolvimento Econômico, Produção e Agricultura Familiar), Jaime Verruck.

Durante os últimos 12 meses, no Estado, foram gerados 37,5 mil empregos formais. Os setores que apresentaram melhores resultados foram: Serviços (14.720); Comércio (9.378 vagas) e Construção Civil (4.195 vagas).

Em relação aos municípios, Campo Grande se destaca concentrando 2.794 dos empregos gerados, seguido

por Dourados (1.302) e Três Lagoas (1.057). Ribas do Rio Pardo teve saldo de 695; Rio Brilhante 420; Chapadão do Sul (413); Ponta Porã (381); Água Clara (263) e São Gabriel do Oeste (240).

Histórico

Em 2020, o saldo de empregos registrado em janeiro foi de 1.740; fevereiro com 5.854. Em março, abril e maio, o saldo foi negativo, de 640, 8.538 e 3.398, respectivamente.

Em junho foram 371 empregos a mais; em julho 2.184; agosto (1.703); setembro (2.576); outubro (3.951); novembro (4.631). Dezembro teve saldo negativo de 4.004.

Em 2021, o ano começou com 3.370 novos empregos; fevereiro teve 7.179; março 4.588; abril 3.430; maio 4.363; junho 3.948; julho 3.857; agosto 3.100; setembro 3.022; outubro 3.370; novembro 1.821. Por fim, em dezembro, o saldo foi negativo, com 4.726.

Campo Grande

Famílias de maior renda estabilizam intenção de consumo na Capital

O índice de ICF (Intenção de Consumo das Famílias), em Campo Grande, se manteve estável em março, ficando em 97,7%, próximo ao percentual de fevereiro. Os dados foram coletados pela CNC (Confederação Nacional do Comércio de Bens, Serviços e Turismo).

O desempenho foi puxado pelas famílias com mais de 10 salários mínimos, que de um mês para o outro saíram de 108,3 para 113,5 pontos. Em contrapartida as famílias com menos poder aquisitivo tiveram recuo de 95,8 pontos para 94,6 pontos no mesmo período.

A economista da Fecomer (Instituto de Pesquisa e Desenvolvimento da Fecomer MS), Regiane Dedé



O índice se manteve próximo do mês de fevereiro, ficando em 97,7%

Divulgação

de Oliveira, acredita que a retomada da economia tenha ajudado na estabilidade do índice.

“A retomada gradativa da economia em alguns setores e o avanço da vacinação estão impactando positivamente as pessoas que estão mais otimistas com o futuro profissional; em contrapartida, a percepção é de que o consumo da família está menor do que o ano passado (50,7%) com tendência de que pode ficar menor nos próximos 6 meses (52,8%). Isso reforça a necessidade de ações públicas que diminuam o impacto da inflação que estão elevando os preços de produtos essenciais da cesta básica, combustível, energia e gás”, concluiu a profissional. (BR)

‘Avançar’



Arthur Falcão

Mais de 1.300 negócios do Município poderão ser impactados com o programa

Prefeitura lança programa de microcrédito popular

A Fundação Social do Trabalho, lança nesta quarta-feira (30), em evento na Câmara Municipal, o Programa ‘Avançar’. Serão destinados R\$ 4 milhões de recursos do tesouro municipal para fomentar o empreendedorismo e, com isso, avançar nas ações para retomada do crescimento econômico local.

Pelo menos, 10% dos recursos do programa serão destinados às pessoas físicas ou pessoas jurídicas administradas por negros, pardos, indígenas, mulheres vítimas de violência, LGBTQIA+ e pessoas com deficiência.

Mais de 1.300 negócios do

Município poderão ser impactados com o Programa.

O microcrédito é considerado um empréstimo de caráter social, inclusivo e orientado, concedido de forma simplificada para fomento e financiamento das atividades produtivas com taxas de juros reduzidas.

O programa foi criado por meio da Lei nº 6.657, de 13 de agosto de 2021 e regulamentada pelo Decreto nº 15.070, de 31 de janeiro de 2022.

As inscrições podem ser feitas até o dia 29 de abril, por meio do site www.participa.campogrande.ms.gov.br.

Cotação

Dólar cai para R\$ 4,75 com negociações entre Rússia e Ucrânia

WelltonMáximo
Agência Brasil

O avanço das negociações de um cessar-fogo entre Rússia e Ucrânia trouxe oti-

mismo ao mercado financeiro na terça-feira (29). O dólar caiu e a bolsa de valores teve forte alta, fechando acima dos 120 mil pontos pela primeira vez em sete meses

O dólar comercial encerrou o dia vendido a R\$ 4,758, com recuo de R\$ 0,015 (-0,31%).

A cotação chegou a cair para R\$ 4,71 na abertura do mercado, mas a queda

perdeu força porque o dólar barato atraiu compradores. Com o desempenho de ontem, a moeda norte-americana acumula queda de 7,72% em março. Em 2022, a divisa caiu 14,67%.

Produção

Em MS, avicultura produz 4,65 milhões de toneladas de carne anualmente

Bela Reina

A avicultura em Mato Grosso do Sul gera cerca de 4,65 milhões de toneladas de carne por ano, com 2.098 aviários e 554 núcleos. O ramo gera mais de 50 mil empregos diretos no Estado, sendo fundamental para diversas famílias.

A Semagro (Secretaria de Produção, Meio Ambiente, Desenvolvimento Econômico e Agricultura Familiar) está desenvolvendo um Plano Estadual de Incentivos à Avicultura, devido ao aumento da visibilidade e demanda dessa classe produtora.

Durante o evento "Diálogo para o Desenvolvimento das Cadeias Produtivas" da Avicultura, realizada pela Semagro, a proposta do plano foi debatida e apresentada em palestra do coordenador da Câmara Setorial de Avicultura de MS, Adroaldo Hoffmann. A proposta prevê atrair novas indústrias e promover o cooperativismo, a produção alternativa de energia, melhorias das estradas, fortalecimento do associativismo, geração de empregos e renda para Mato Grosso do Sul. Ademais o foco principal do

programa é conceder incentivos financeiros.

Hoffmann explicou que o plano adiciona responsabilidades para os avicultores, como seguir parâmetros de excelência com empregar tecnologias de sustentabilidade econômica, social e ambiental. Teriam de utilizar de energia renovável providas de concessionárias/cooperativas, aplicar regras e conceitos de boas práticas agropecuárias em relação a questões de biossegurança e bem-estar animal.

O programa ainda tem de ser aprovado pelo Governo do Estado e está sendo avaliado pela Semagro, segundo o secretário Jaime Veruck.

"Vamos buscar dar maior celeridade a este processo por entendermos a importância da avicultura na geração de renda, emprego e manutenção das famílias nas propriedades dentro da agricultura familiar. Programas como este podem ainda elevar a eficiência da produção trazer mais rentabilidade as famílias que podem garantir a sucessão dentro das propriedades", finalizou.

Energisa indeniza consumidores em R\$ 11,4 milhões por falta de energia

Penalidade

Conforme dados da Aneel, no ano passado, faltou luz 844.275 vezes

Izabela Cavalcanti

A Energisa, distribuidora de energia elétrica em Mato Grosso do Sul, foi penalizada em R\$ 11,41 milhões, ao longo de 2021, por deixar que consumidores ficassem 844.275 mil vezes sem luz por mais de 10 horas. Os dados foram compilados pela Aneel (Agência Nacional de Energia Elétrica) e apresentados durante audiência do Concen (Conselho de Consumidores da Área de Concessão da Energisa MS), na terça-feira (29).

Atualmente, a concessionária atende 1,1 milhão de consumidores em 74 municípios. "Essa penalidade foi por não cumprir a qualidade mínima

da Aneel para alguns consumidores. São 60 conjuntos, com valores diferentes. Com isso, a Energisa do Mato Grosso do Sul não conseguiu cumprir e terá que devolver esses R\$ 11 milhões na conta de luz, por ter deixado 844 mil vezes os consumidores sem energia por mais de 10 horas. Vai aparecer uma rubrica informando sobre a indenização", explicou ao *journal O Estado*, o consultor do Concen, Ricardo Vidinich.

Em resposta, a Energisa esclareceu que o "pagamento da indenização é uma obrigação regulatória de todas as distribuidoras do setor elétrico quando os indicadores individuais de qualidade do fornecimento não são cumpridos".

Paralelo à isso, também no ano passado, a Energisa liderou o ranking de reclamações feitas para o Procon Estadual (Superintendência para Orientação e Defesa do Consumidor), com 364 ocorrências e 1.734 reclamações, aumento de 50% em comparação a 2020.

Ainda conforme os dados da Aneel, em 2021, nos índices

mensais foram 637.237 compensações, que resultaram em um valor de R\$ 8.604.103,07. Nos trimestrais, 131.019 compensações, com o total de R\$ 1.044.020 e anuais 62.375 (R\$ 1.317.317,70).

Esses foram nos casos da DIC (Duração de interrupção individual por unidade consumidora); da FIC (Frequência de interrupção individual por unidade consumidora) e na DMIC (Duração máxima de interrupção contínua por unidade consumidora ou ponto de conexão).

A DICRI (Duração da interrupção individual ocorrida em dia crítico por unidade consumidora ou ponto de conexão), nos índices mensais foram 13.644 compensações, no valor total de R\$ 376.151,69.

A presidente do Concen, Rosimeire Costa, lembra que no dia 15 de outubro de 2021, ocorreu uma tempestade de areia, em Campo Grande, o que pode ter contribuído com este prejuízo.

"Outra situação que devemos lembrar é que o trimestre de agosto, setembro e

outubro, nós tivemos aquela tempestade de areia, foram mais de mil árvores que caíram na Capital. Um serviço caracterizados por 'sala de operações de crise'", disse.

Em relação a DEC (Duração Equivalente de Interrupção por Unidade Consumidora), o Estado teve média de 10,23 horas, com limite regulatório de 11,27; na FEC (Frequência Equivalente de Interrupção por Unidade Consumidora), a média foi de 4,27 vezes, com limite regulatório de 7,73.

Resultados

Segundo os resultados de 2021, foram investidos R\$ 515,5 milhões, enquanto em 2020 foram R\$ 225,4 milhões.

Em relação ao lucro líquido, o resultado foi de R\$ 601,4 milhões, 75,7% maior que 2020, quando foram R\$ 342,4 milhões.

Mesmo com alguns clientes tendo dor de cabeça em relação a qualidade da energia, a concessionária ficou em 8º lugar no ranking nacional de fornecimento.

Candidatos

Concen faz audiência pública para composição da nova gestão

O Concen (Conselho de Consumidores da Área de Concessão da Energisa MS) realizou, na terça-feira (29), no auditório da Federação da Agricultura e Pecuária de Mato Grosso do Sul, audiência pública para empresas manifestarem interesse em participar da nova gestão do Conselho.

A novidade da nova resolução é dar espaço para instituições que defendem o consumidor, como no caso da Defensoria Pública.

Ainda será feito uma outra reunião, sem data marcada, para avaliar os pedidos.

LOTÉRIAS

Lotofácil (Nº2483)

02 | 03 | 06 | 07 | 08
10 | 13 | 14 | 15 | 16
19 | 20 | 22 | 23 | 25

Quina (Nº5815)

10 | 18 | 24 | 45 | 77

Dupla Sena (Nº2352)

1º Sorteio
10 | 12 | 20 | 29 | 38 | 50
2º Sorteio
01 | 16 | 36 | 38 | 39 | 41

Dia de Sorte (Nº5852)

01 | 02 | 07 | 12 | 14 | 17 | 29

Mês da Sorte: Abril

Timemania (Nº1766)

32 | 43 | 52 | 54 | 69 | 71 | 78

Time do ATLÉTICO-PR



*Textos e números atualizados nesta tabela não são de responsabilidade do jornal O Estado. Confirme seus números da loteria direto no site da caixa. (Aqui não é o site oficial da caixa e pode ocorrer erros)
Fonte: <https://loterias.caixa.gov.br/>

Rateio

Quina

(Concurso nº5814) (Sorteio realizado 28/03/2022)
08 | 26 | 37 | 57 | 75

Faixa de premiação	Número de ganhadores	Valor do prêmio (R\$)
QUINA	0	0,00
QUADRA	56	5.220,46
TERNO	3.876	71,83
DUQUE	94.510	2,94
ESTIMATIVA PARA O PRÓXIMO CONCURSO - R\$ 6.000.000,00		

Lotofácil

(Sorteio realizado 28/03/2022) (Concurso nº2482)
03 | 05 | 06 | 07 | 09
11 | 12 | 13 | 14 | 16
17 | 20 | 21 | 24 | 25

Faixa de premiação	Número de ganhadores	Valor do prêmio (R\$)
15 acertos	0	0,00
14 acertos	261	1.415,70
13 acertos	9.779	25,00
12 acertos	118.436	10,00
11 acertos	625.466	5,00
ESTIMATIVA PARA O PRÓXIMO CONCURSO - R\$ 3.500.000,00		

LOTOMANIA

(Concurso nº2292) (Sorteio realizado 28/03/2022)
03 | 14 | 20 | 22 | 23
24 | 25 | 30 | 31 | 33
36 | 42 | 56 | 68 | 70
73 | 79 | 89 | 93 | 94

Faixa de premiação	Número de ganhadores	Valor do prêmio (R\$)
20 acertos	1	1.651.831,45
19 acertos	1	184.218,91
18 acertos	29	3.970,24
17 acertos	418	275,44
16 acertos	2429	47,40
15 acertos	11458	10,00
ESTIMATIVA PARA O PRÓXIMO CONCURSO - R\$ 600.000,00		

Irregularidades

Procon multa 19 bancos em cerca de R\$ 280 mil

O Procon MS (Superintendência para Orientação e Defesa do Consumidor) autuou 19 bancos, tanto em Campo Grande, como no interior do Estado, por irregularidades na prestação de serviços aos clientes. A multa é de, aproximadamente, R\$ 280 mil.

No Bradesco foram expedidos nove autos, sendo multadas uma agência em terenos e sete em Campo Grande, no valor de R\$ 128.442,16

A Caixa Econômica Federal, teve uma agência em Três Lagoas e três em Campo Grande, onde foram



Divulgação/Procon MS

Foram encontradas irregularidades na prestação de serviços aos consumidores

aplicadas multas no valor de R\$ 61.630,80.

No Banco do Brasil também ocorreram autuações em uma agência em Paranaíba e duas em Campo Grande, tendo uma delas sido autuada duas

vezes, com multas aplicadas no total de R\$ 60.335,66.

Além destes, o Itaú, em Campo Grande, foi multado em R\$ 14.112,56 e o Santander (Paranaíba) em R\$ 15.406,70. (BR)

Cotações

Moedas

DÓLAR	Compra	Venda	Var(%)
Dólar Comercial	R\$ 4,754	R\$ 4,756	0,253
Dólar Turismo	R\$ 4,887	R\$ 4,922	-0,2635
Euro	R\$ 5,276	R\$ 5,277	1,24
Libra Esterlina	R\$ 6,23	R\$ 6,231	-0,4155

Fonte: Infomoney

Investimentos

OURO (BM&F): R\$ 292,18
IBOVESPA (SP): 120.014,17 +1.276,39 (1,07%)▲

Indicadores Agropecuários

@Boi Gordo (rastreado)	R\$ 307,50
@Vaca Gorda (rastreada)	R\$ 280,50
Frango Congelado	R\$ 7,39
Frango Resfriado	R\$ 7,20
Suino Carcaça Especial (kg)	R\$ 8,60
Soja - Mercado Físico (sc 60kg)	R\$ 187,00
Milho - Mercado Físico (sc 60 kg)	R\$ 91,00

*Atualizado: 21/03

Fonte: noticiasagricolas.com.br

Indexadores Financeiros

UFERMS (CG)	Dezembro	Janeiro	Varição
Valor em R\$	35,49	36,43	-
IPC (CG)	Novembro	Dezembro	Acum. Ano
Percentual de aumento	0,59%	1,54%	-
IPC-DI (FGV)	Novembro	Dezembro	Acum. Ano
Varição (%)	0,94%	1,07%	-
IPC (FIPE)	Novembro	Dezembro	Acum. Ano
Varição (%)	1,03%	0,79%	-
INCC-DI (FGV)	Novembro	Dezembro	Acum. Ano
Varição (%)	8,28%	8,81%	-
IGP-DI (FGV)	Novembro	Dezembro	Acum. Ano
Varição (%)	2,64%	0,76%	-
IGP-M (FGV)	Novembro	Dezembro	Acum. Ano
Varição (%)	3,28%	0,96%	-
INPC (IBGE)	Outubro	Novembro	Acum. Ano
Varição (%)	0,89%	0,95%	-
IPCA (IBGE)	Outubro	Novembro	Acum. Ano
Varição (%)	-0,86%	0,89%	-
TR Mensal (Bacen)	Dezembro	Janeiro	Acum. Ano
Varição (%)	0,0000	0,0000	0,0000%
TJLP	Janeiro	Março	Acum. Ano
Valor mensal (%)	4,39%	4,39%	-
UAM - MS	Dezembro	Janeiro	Varição
Valor em R\$	4,8503	4,9783	-
Taxa SELIC	Novembro	Dezembro	Acum. Ano
Varição (%)	0,1573%	0,1730%	-
CUB (Sinduscon)	Outubro	Novembro	Acum. Ano
Varição no período (%)	1,47%	1,14%	-
POUPANÇA	Novembro	Dezembro	Varição
Varição (%)	0,5000%	0,5000%	0000

Previdência Social

- Salário de benefício mínimo: R\$ 1.212,00
- Salário de benefício máximo: R\$ 7.087,12
- Renda mensal vitalícia: R\$ 1.212,00.
- Salário família por filho de até 14 anos: R\$ 56,47 para o segurado com remuneração mensal não superior a R\$ 1.655,98.
- Benefícios a idosos e portadores de deficiência: R\$ 1.212,00.

Atendendo ao art. 28 da Reforma da Previdência, foi publicada a Portaria Interministerial MTA/ME Nº 12, a qual estabeleceu as faixas de salário de contribuição e respectivos percentuais da tabela de INSS, válida a partir de 17 de janeiro de 2022, conforme abaixo:

Salário de Contribuição (R\$)	Alíquota INSS	Alíquota Efetiva
até R\$ 1.212,00	7,5%	7,5%
de R\$ 1.212,01 até R\$ 2.427,35	9%	7,5% a 8,25%
de R\$ 2.427,36 até R\$ 3.641,03	12%	8,25% a 9,5%
de R\$ 3.641,04 até R\$ 7.087,22	14%	9,5% a 11,68%

Nota: Embora a tabela apresente percentuais que variam de 7,5% a 14%, considerando o desconto progressivo, a ALÍQUOTA EFETIVA de desconto não irá ultrapassar os 11,68%.

Imposto de Renda Retido na Fonte

Descontos	Base de Cálculo Mensal (R\$)	Alíquota (%)	A deduzir (R\$)
Até R\$ 1.903,98	Isento	-	-
De R\$ 1.903,99 a R\$ 2.826,65	7,5%	R\$ 142,80	
De R\$ 2.826,66 a R\$ 3.751,05	15%	R\$ 354,80	
De R\$ 3.751,06 a R\$ 4.664,68	22,50%	R\$ 636,13	
Acima de R\$ 4.664,68	27,50%	R\$ 869,36	

Deduções da Declaração Anual

- O desconto por dependente é de R\$ 189,59.

Tempo

NO ESTADO



Cidades	Min.	Máx.
Campo Grande	23°	31°
Dourados	22°	31°
Corumbá	24°	32°
Maracaju	22°	32°
Ponta Porã	21°	29°
Três Lagoas	23°	35°
Mundo Novo	23°	32°

CAMPO GRANDE

Sol e aumento de nuvens de manhã. Pancadas de chuva à tarde e à noite.

Umidade relativa do ar mín.: 40% máx.: 74%

NO BRASIL

Cidades	Min	Máx.
Cuiabá	24°	30°
São Paulo	19°	31°
Brasília	19°	30°
Rio de Janeiro	23°	33°

Fonte: climatempo.com.br

Águas é RESPON SABILIDADE

ÁGUAS
GUARIROBA

80 MARKETING

No início de 2021, o Governo Federal emitiu um alerta: o Mato Grosso do Sul poderia enfrentar a pior seca dos últimos 90 anos, com risco iminente de crise hídrica. Cientes desta previsão, planejamos, investimos, monitoramos e agimos. Tomamos como objetivo assegurar que Campo Grande permanecesse abastecida. O nosso compromisso com a Capital foi mantido.

Investimento total de

R\$50 milhões.

**Vencemos a
maior seca**
dos últimos anos.



08
NOVOS

poços subterrâneos em operação.



MAIS DE
85km

de rede coletora de esgoto implantados.



1,8
MILHÃO

de litros de água por hora produzidos.



MAIS DE
435MIL

pessoas beneficiadas com a perfuração de novos poços.



MAIS DE
21,1MIL

pessoas beneficiadas com rede coletora de esgoto.



22%

de acréscimo na produção de água para os serviços de abastecimento.

RELATÓRIO DA ADMINISTRAÇÃO

Receita Operacional Líquida aumenta 14,8% e atinge R\$ 173,4 milhões no 4T21

Campo Grande, 22 de fevereiro de 2022. A Águas Guariroba S.A. ("Guariroba", "concessionária" ou "Companhia"), presente em Campo Grande, capital do Mato Grosso do Sul, anuncia hoje os resultados do quarto trimestre de 2021 ("4T21") e do ano de 2021 ("12M21"). Também são apresentadas as comparações sobre o desempenho da Companhia entre o 4T21 e o quarto trimestre de 2020 ("4T20") e entre o 12M21 e o ano de 2020 ("12M20"). Toda e qualquer informação não contábil ou derivada de números não contábeis não foi examinada pelos auditores independentes.

Durante o exercício de 2021, a Administração da Companhia realizou ajustes principalmente à capitalização de ativos intangíveis (CPC 04 - R1) e respectivos efeitos tributários em seus registros contábeis de exercícios anteriores. Consequentemente, os valores correspondentes referentes ao 12M20, apresentados neste relatório para fins de comparação, foram ajustados e reapresentados de acordo com as práticas contábeis adotadas no Brasil. Maiores informações podem ser verificadas na nota explicativa nº 4 das Demonstrações Financeiras de 2021.

Destques

- **Receita Líquida¹ atinge R\$ 173,4 milhões no período, um aumento de 14,8%** na comparação com o 4T20;
- **EBITDA² atinge R\$ 137,6 milhões no período, um aumento de 38,9%** na comparação com o mesmo período do ano anterior, com **margem EBITDA de 79,4%**;
- **Aumento de 1,6% nas economias ativas**, que atingiram 610,2 mil;
- Registramos **índice de resolução das demandas encaminhadas** através do Procon-MS, o **melhor entre as empresas no ranking de reclamações**.

¹ Valores não contemplam as receitas de construção do ativo intangível com margem próxima a zero (OCPC05)

² Valores não contemplam as receitas e custos de construção do ativo intangível e efeitos de amortização e depreciação

Mensagem da Administração

Com a inovação e a sustentabilidade em seu DNA, a Águas Guariroba encerrou 2021 destacando seu compromisso em levar saúde e qualidade de vida para as pessoas através de investimentos no saneamento básico. A Companhia reforçou sua atuação social, investiu na cultura local e manteve os Profissionais Além da Conta engajados para superar uma das estiagens mais severas já registradas nos últimos anos. No último trimestre de 2021, a Águas Guariroba produziu 1,2 bilhão de litros a mais de água comparado ao mesmo período de 2020, para garantir abastecimento com qualidade e regularidade para a população.

Ressaltando sua identidade local e levando acesso à cultura e à arte para mais perto das pessoas, os 21 anos de atuação em Campo Grande foram comemorados com a entrega do maior mural de arte urbana do Mato Grosso do Sul. Os 282 m² do muro da Estação de Tratamento de Água (ETA) Lagado foram grafitados com os traços de cinco artistas sul-mato-grossenses, todos os painéis com temas regionais. Além de incentivar a produção cultural, a concessionária reforçou seu compromisso com o acesso à informação de qualidade e valorização da imprensa local. Em evento, realizado no mês de novembro, o 10º Prêmio Águas Guariroba de Jornalismo Ambiental apresentou os dez melhores trabalhos jornalísticos que abordaram o tema saneamento e meio ambiente em suas pautas em 2021. A premiação, que já é tradicional entre os jornalistas de Campo Grande, recebeu 97 inscrições divididas em cinco categorias: telejornalismo, webjornalismo, rádiojornalismo, fotojornalismo e jornal impresso.

As inovações colocadas em prática pelos profissionais além da conta que compõem o time da Águas Guariroba ganharam reconhecimento nacional neste último trimestre em que dois projetos se desenvolveram foram destaques da quarta edição do Prêmio Sustentabilidade da ABCON/SINDCON. O projeto "Programa Bacia Monitorada" foi o grande vencedor da Categoria Proteção e Restauração de Ecossistemas. Na mesma categoria, o projeto "Lodo Sustentável" recebeu a terceira colocação. Os agentes de dignidade da Águas Guariroba também se mantiveram firmes na missão de ir além de prestar um serviço de abastecimento de água e coleta e tratamento de esgoto para a população. Com o Voluntariado a atuação social levou a concessionária para dentro de diversas entidades assistenciais de Campo Grande. No "Outubro Rosa", por exemplo, os trabalhadores arrecadaram e doaram absorventes íntimos que foram doados para mulheres em privação de liberdade.

Compromisso também com os clientes: a Águas Guariroba teve um índice de 87% de resolução das demandas encaminhadas através do Procon-MS, o melhor entre as empresas no ranking de reclamações anualmente divulgado pela instituição. A Companhia possui uma equipe dedicada e que busca a melhor solução junto ao consumidor, ponto que reforça a nossa licença social para operar.

Fazer mais, ir além do que se propõe, levar água de qualidade para todos e garantir coleta e tratamento de esgoto são os principais compromissos da Águas Guariroba. A empresa - que integra a holding Aegea, presente em 153 cidades do país, atendendo mais de 21 milhões de brasileiros, se consolida como referência nacional em saneamento e ceifeiro de talentos e ideias para mudar a vida de mais pessoas com saúde e meio ambiente preservado.

A Administração

Destques Financeiros

Destques Financeiros ('000)		4T21	4T20	Δ%	12M21	12M20	Δ%
Receita operacional líquida¹		173.375	151.034	14,8%	639.512	574.914	11,2%
Receita de água		128.287	113.564	13,0%	479.728	434.904	10,3%
Receita de esgoto		63.935	53.603	19,3%	230.786	202.130	14,2%
Deduções da receita		(18.848)	(16.133)	16,8%	(71.002)	(62.120)	14,3%
Custos e despesas operacionais²		(35.735)	(51.956)	-31,2%	(174.214)	(175.116)	-0,5%
EBITDA		137.639	99.078	38,9%	465.298	399.798	16,4%
Margem EBITDA		79,4%	65,6%	13,8 p.p.	72,8%	69,5%	3,2 p.p.
Resultado Financeiro		(22.952)	(15.828)	45,0%	(73.646)	(44.823)	64,3%
Lucro Líquido		71.254	50.611	40,8%	227.138	208.913	8,7%

Receita Líquida

A receita operacional líquida¹ atingiu R\$ 173,4 milhões no 4T21, um aumento de 14,8% em relação ao 4T20 em função do reajuste tarifário ordinário de 4,77% ocorrido em janeiro, do reajuste extraordinário de 3,60% (última de 3 parcelas) decorrente de reequilíbrio econômico-financeiro relacionado à redução da tarifa mínima e 1,62% referente ao reequilíbrio econômico-financeiro aprovado em 2021.

No 12M21, a receita operacional líquida cresceu 11,2% em relação ao 12M20, e atingiu R\$ 639,5 milhões. Esse crescimento é resultado dos eventos elencados anteriormente.

Os gráficos a seguir demonstram o crescimento da receita líquida entre os trimestres e os períodos acumulados:

Evolução da Receita Líquida entre o 4T20 e o 4T21 (R\$ milhões)

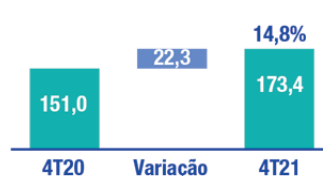

Evolução da Receita Líquida entre o 12M20 e o 12M21 (R\$ milhões)

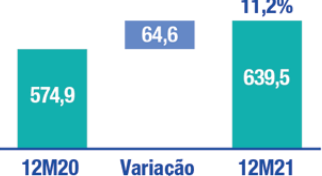

¹ Receita operacional líquida registrada nas Demonstrações Financeiras Intermediárias - ITR, nota nº 14, deduzidas as receitas de construção com margem próxima a zero (OCPC05) e sem efeito-caixa, sendo R\$ 38,3 milhões no 4T21 e R\$ 157,3 milhões no 12M21.

² Valores não contemplam os custos de construção ativo intangível com margem próxima a zero (OCPC05) sendo R\$ 38,3 milhões no 4T21 e R\$ 157,3 milhões no 12M21 e exclui os efeitos de amortização e depreciação.

Economias¹

A concessionária finalizou o 4T21 com 610,2 mil economias ativas, sendo 361,2 mil economias de água e 249,0 mil economias de esgoto, totalizando um aumento de 1,6% no total de economias ativas em relação ao 4T20. Este aumento é resultante: (i) do crescimento vegetativo da população; e (ii) da expansão da cobertura de esgoto.

Economias ativas		4T21	4T20	Δ%
Água		361.237	360.251	0,3%
Esgoto		249.002	240.286	3,6%
Total		610.239	600.537	1,6%

O gráfico a seguir demonstra o crescimento das economias totais entre os períodos analisados:

Evolução de Economias de água e esgoto entre o 4T20 e o 4T21



¹ **Economias:** Imóvel de uma única ocupação, ou subdivisão de imóvel com ocupação independente das demais, perfeitamente identificável ou comprovável em função da finalidade de sua ocupação legal, dotado de instalação privada ou comum para o uso dos serviços de abastecimento de água ou de coleta de esgoto. Ex: um prédio com 10 apartamentos possui uma ligação e 10 economias.

Volume faturado

No 4T21, o volume faturado total foi de 22.198 mil m³, 3,0% inferior ao apresentado no 4T20. A redução no consumo é resultado das campanhas de conscientização em atendimento à resolução 77/2021 da ANA, que declarou escassez quantitativa dos recursos hídricos na região hidrográfica do estado do Paraná. A bacia hidrográfica que abastece o Paraná passa pelo estado do Mato Grosso do Sul, onde estão as operações da Companhia.

No 12M21, o volume faturado total atingiu 88.029 mil m³, uma redução de 0,5% em relação ao 12M20 em decorrência do evento anteriormente mencionado.

A tabela abaixo ilustra a comparação do volume faturado entre os trimestres e os períodos acumulados:

Volume faturado ('000 m³)		4T21	4T20	Δ%	12M21	12M20	Δ%
Água		12.980	13.567	-4,3%	51.740	52.323	-1,1%
Esgoto		9.218	9.327	-1,2%	36.289	36.118	0,5%
Total		22.198	22.894	-3,0%	88.029	88.441	-0,5%

Os gráficos a seguir apresentam a evolução do volume faturado de água e esgoto entre os trimestres e os períodos acumulados:

Evolução do volume faturado de água e esgoto entre 4T20 e 4T21 ('000 m³)

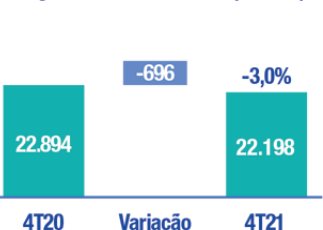

Evolução do volume faturado de água e esgoto entre 12M20 e 12M21 ('000 m³)

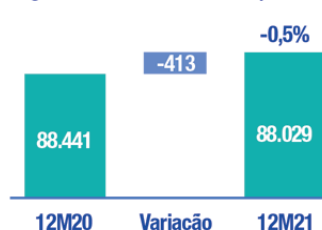

No gráfico a seguir é demonstrado o volume faturado por categoria de consumo. No 12M21, a maior concentração de consumo ficou com o segmento residencial, que representou 87,62% do volume total faturado.

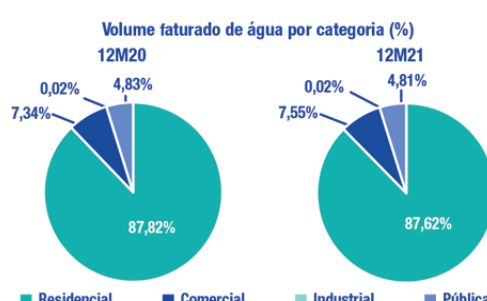

Custos e Despesas

No 4T21, os custos e despesas, descontados os efeitos da amortização e depreciação e custos de construção, totalizaram R\$ 35,7 milhões, uma redução de 31,2% na comparação com o 4T20, devido, principalmente, à redução dos custos e despesas com PECLD e conservação e manutenção.

No 12M21, os custos e despesas, descontados os efeitos da amortização e depreciação e custos de construção sem margem, totalizaram R\$ 174,2 milhões, uma redução de 0,5% na comparação com o 12M20, resultado, principalmente, dos eventos elencados anteriormente, que mais do que compensaram os aumentos nos custos e despesas com pessoal e energia elétrica.

Na tabela a seguir detalhamos as variações das linhas de custos e despesas entre os trimestres e os períodos acumulados:

Custos e Despesas ('000)	4T21	4T20	Δ%	12M21	12M20	Δ%
Pessoal	(7.725)	(4.592)	68,2%	(31.346)	(27.045)	15,9%
Serviços de terceiros	(13.014)	(13.737)	-5,3%	(50.445)	(49.354)	2,2%
Conservação e manutenção	295	(1.221)	-124,2%	(3.141)	(3.375)	-6,9%
Materiais, equipamentos e veículos	(751)	(1.086)	-30,8%	(3.334)	(3.000)	11,1%
Custo de concessão	(2.830)	(2.476)	14,3%	(10.624)	(9.490)	11,9%
Energia Elétrica	(13.138)	(12.088)	8,7%	(48.037)	(43.497)	10,4%
Produtos químicos	(959)	(996)	-3,7%	(3.761)	(2.589)	45,3%
PECLD	4.607	(7.230)	-163,7%	(14.202)	(21.166)	-32,9%
Provisão para demandas judiciais	(160)	(2.615)	-93,9%	(1.620)	(4.232)	-61,7%
Locação	(1.051)	(1.459)	-28,0%	(3.959)	(4.762)	-16,9%
Outros	(1.009)	(4.456)	-77,4%	(3.745)	(6.606)	-43,3%
Subtotal	(35.735)	(51.956)	-31,2%	(174.214)	(175.116)	-0,5%
Depreciação e Amortização	(11.036)	(9.865)	11,9%	(50.205)	(45.377)	10,6%
Total	(46.771)	(61.821)	-24,3%	(224.419)	(220.493)	1,8%

Os gráficos abaixo apresentam a evolução dos custos e despesas entre os trimestres e os períodos acumulados:

Evolução dos custos e despesas entre o 4T20 e o 4T21 (R\$ milhões)

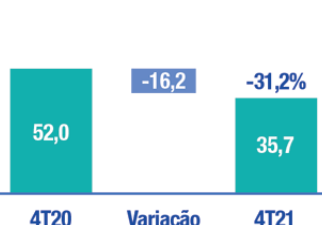

Evolução dos custos e despesas entre o 12M20 e o 12M21 (R\$ milhões)



Pessoal:

No 4T21, os custos e despesas com pessoal totalizaram R\$ 7,7 milhões, um aumento de 68,2% na comparação com o 4T20, consequência, principalmente, do aumento de 18%, ou 118 pessoas, no quadro de colaboradores.

No 12M21, os custos e despesas com pessoal totalizaram R\$ 31,3 milhões, um aumento de 15,9% na comparação com o 12M20 em função, principalmente: (i) do aumento no quadro de colaboradores; (ii) do dissídio salarial e das provisões do Programa de Participação nos Lucros e Resultados - PLR do 1T21; e (iii) do aumento no headcount mencionado anteriormente.

A seguir a evolução do quadro de colaboradores da Companhia:

Evolução do quadro de colaboradores totais

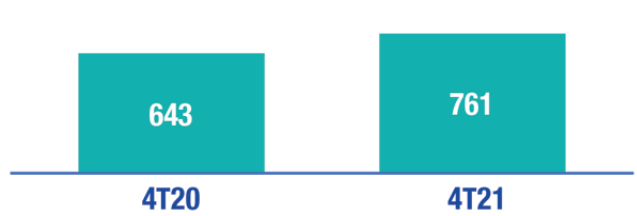

Energia:

No 4T21, os custos com energia elétrica totalizaram R\$ 13,1 milhões, um aumento de 8,7% na comparação com o 4T20. Os custos com energia elétrica foram impactados negativamente pela mudança na bandeira tarifária, passando de verde no 4T20 para vermelha de escassez hídrica no 4T21 e pelo aumento no volume produzido de água.

No 12M21, os custos de energia elétrica totalizaram R\$ 48,0 milhões, um aumento de 10,4% na comparação com o 12M20, também em função principalmente da alteração da bandeira tarifária e do aumento no volume produzido.

Os custos e despesas unitários com energia tiveram um aumento de R\$ 0,01/m³ no 4T21 e no 12M21 comparados aos mesmos períodos de 2020, passando de R\$ 0,33/m³ para R\$ 0,34/m³. Esse crescimento é decorrente da mudança na bandeira tarifária.

Custos e despesas unitários de energia elétrica (R\$/m³)¹

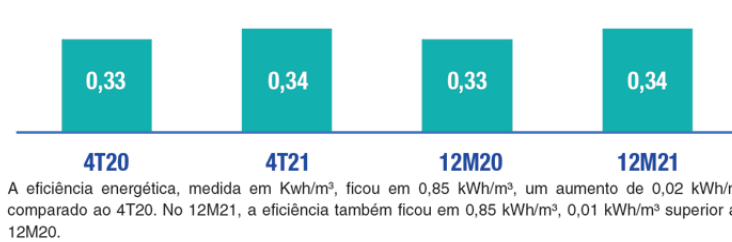

A eficiência energética, medida em kWh/m³, ficou em 0,85 kWh/m³, um aumento de 0,02 kWh/m³ comparado ao 4T20. No 12M21, a eficiência também ficou em 0,85 kWh/m³, 0,01 kWh/m³ superior ao 12M20.

Consumo de energia elétrica (kWh/m³)



Perdas Esperadas em Créditos de Liquidação Duvidosa - PECLD:

No 4T21, os gastos com a PECLD totalizaram R\$ 4,6 milhões, uma redução de R\$ 11,8 milhões em relação ao 4T20. Essa redução é resultado, principalmente, da revisão anual do índice que estima provisão de perdas, além das ações para recuperação de clientes, de renegociação e parcelamento de débitos como a campanha Pingou Cashback.

No 12M21, os gastos com a PECLD totalizaram R\$ 14,2 milhões, uma redução de R\$ 7,0 milhões em relação ao 12M20, consequência dos eventos anteriormente mencionados.

Inadimplência

Nos últimos 12 meses findos no 4T21, a inadimplência foi de 2,0%, valor 1,3 p.p. menor em comparação com o período acumulado no 4T20 devido à redução na PECLD, conforme explicado anteriormente, combinado com o aumento do faturamento.

Inadimplência UDM¹

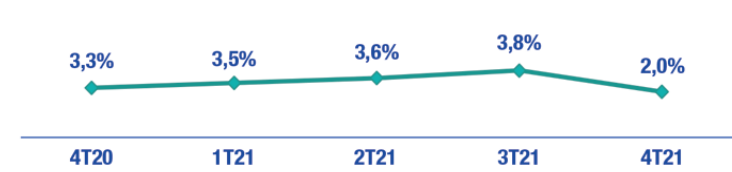

¹) A base para o cálculo do custo unitário (R\$/m³) inclui somente os custos de energia elétrica para produção de água e para tratamento de esgoto e exclui despesas de energia administrativas.

Índice de perdas na distribuição de água²

No 4T21, o índice de perdas de água (acumulado em 12 meses) foi de 19,8%, o mesmo verificado no 4T20 conforme demonstrado no gráfico a seguir.

Índice de perdas na distribuição de água

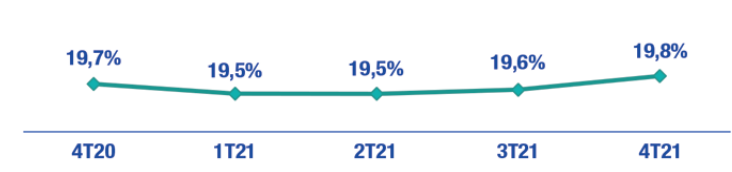

EBITDA

No 4T21, o EBITDA atingiu R\$ 137,6 milhões, um aumento de 38,9% na comparação com o mesmo período do ano anterior. Esse aumento é consequência, principalmente, dos reajustes tarifários ocorridos no período e da redução nos custos e despesas. A margem EBITDA ficou em 79,4%, um aumento de 13,8 p.p. em relação ao 4T20.

No 12M21, o EBITDA atingiu R\$ 465,3 milhões, um aumento de 16,4% na comparação com o mesmo período do ano anterior em função dos mesmos motivos elencados no trimestre. A margem EBITDA ficou em 72,8%, um crescimento de 3,2 p.p. em relação ao 12M20.

¹ Cálculo da inadimplência: receita bruta excluídos cancelamentos/custos e despesas de PECLD.

EBITDA ('000)		4T21	4T20	Δ%	12M21	12M20	Δ%
Lucro Líquido		71.254	50.611	40,8%	227.138	208.913	8,7%
(+) Resultado Financeiro</							



Águas Guararoba S.A.
CNPJ nº 04.089.570/0001-50

Demonstrações
Financeiras 2021

BALANÇO PATRIMONIAL EM 31 DE DEZEMBRO DE 2021, 2020 e 1º DE JANEIRO DE 2020 (Em milhares de Reais)					
	Nota	2021	2020	01/01/2020	
Ativo		(Reapresentado)	(Reapresentado)		
Caixa e equivalentes de caixa	5	2.547	2.698	2.726	
Aplicações financeiras	6	526.253	602.680	170.391	
Contas a receber de clientes	7	170.823	161.374	129.005	
Estoques		4.098	763	1.426	
Tributos a recuperar		1.557	2.276	1.790	
Instrumentos financeiros derivativos	20	1.240	2.181	200	
Outros créditos		2.306	4.474	1.882	
Total do ativo circulante		708.824	776.446	307.420	
Contas a receber de clientes	7	68.888	39.820	46.567	
Tributos a recuperar		1.282	66	66	
Depósitos judiciais	14	967	777	681	
Instrumentos financeiros derivativos	20	8.730	8.188	2.989	
Outros créditos		1	1	4	
Total do realizável a longo prazo		79.868	48.852	50.307	
Imobilizado		6.832	5.960	2.735	
Ativo de contrato da concessão	9	137.335	119.470	128.747	
Intangível	10	921.227	830.508	759.898	
Total do ativo não circulante		1.145.262	1.004.790	941.687	
Total do ativo		1.854.086	1.781.236	1.249.107	

DEMONSTRAÇÃO DAS MUTAÇÕES DO PATRIMÔNIO LÍQUIDO EXERCÍCIOS FINDOS EM 31 DE DEZEMBRO DE 2021 E 2020 (Em milhares de Reais)								
	Nota	Capital social	Gastos com emissão de ações	Dividendos adicionais propostos	Reservas de lucros	Prejuízos/Lucros acumulados	Ajuste avaliação patrimonial	Total
Saldos em 1º de janeiro de 2020	4	124.427	—	—	24.885	16.682	—	166.131
Ajustes de reapresentação		—	—	—	(24.885)	(16.682)	—	(109.486)
Saldos em 1º de janeiro de 2020 - Reapresentado		124.427	—	—	—	—	—	56.645
Valor justo de derivativos	20	—	—	—	—	(67.919)	137	1.138
Lucro líquido do exercício		—	—	—	—	208.913	—	208.913
Destinação:								
Reserva legal	15 c.	—	—	7.050	—	(7.050)	—	—
Dividendos mínimos e juros sobre capital próprio	15 d.	—	—	—	—	(53.381)	—	(53.381)
Dividendos adicionais propostos	15 e.	—	—	72.431	—	(72.431)	—	—
Lucros retidos	15 e.	—	—	—	8.132	(8.132)	—	—
Saldos em 31 de dezembro de 2020 - Reapresentado		124.427	—	72.431	7.050	8.132	1.275	213.315
Aumento de capital social		219.212	(17.356)	—	—	—	(340)	(340)
Valor justo de derivativos		—	—	—	—	227.138	—	227.138
Lucro líquido do exercício		—	—	—	—	—	—	—
Destinação:								
Reserva Legal	15 c.	—	—	11.357	—	(11.357)	—	—
Dividendos mínimos e juros sobre capital próprio	15 d.	—	—	—	—	(53.945)	—	(53.945)
Dividendos intermediários e intercalares	15 d.	—	—	(72.431)	—	—	—	(72.431)
Lucros retidos	15 e.	—	—	—	161.836	(161.836)	—	—
Saldos em 31 de dezembro de 2021		343.639	(17.356)	18.407	169.968	—	935	515.593

DEMONSTRAÇÃO DO RESULTADO EXERCÍCIOS FINDOS EM 31 DE DEZEMBRO DE 2021 E 2020 (Em milhares de Reais)					
	Nota	2021	2020	01/01/2020	
Ativo		(Reapresentado)	(Reapresentado)		
Emprestimos e debêntures	12	64.589	188.866	157.002	
Fornecedores e empreiteiros	11	25.003	31.699	24.394	
Obrigações trabalhistas e sociais		10.883	7.825	7.632	
Obrigações fiscais		9.294	7.582	7.716	
Dividendos a pagar	8	53.945	45.294	—	
Imposto de renda e contribuição social		32.319	5.323	3.872	
Outras contas a pagar	13	6.229	5.685	4.619	
Total do passivo circulante		202.262	292.274	205.235	
Emprestimos e debêntures	12	1.005.701	1.146.224	859.165	
Fornecedores e empreiteiros	11	2.382	—	—	
Provisão para demandas judiciais	14	12.697	13.175	10.371	
Passivo fiscal diferido	19 b.	88.267	89.061	74.925	
Outras contas a pagar	13	27.184	27.187	42.768	
Total do passivo não circulante		1.136.231	1.275.647	987.227	
Total do passivo		1.338.493	1.567.921	1.192.462	
Patrimônio líquido	15				
Capital social		343.639	124.427	124.427	
Custo com emissão de novas ações		(17.356)	—	—	
Reservas de lucros		188.375	15.182	—	
Ajuste de avaliação patrimonial		935	1.275	137	
Dividendos adicionais propostos		—	72.431	—	
Lucros acumulados		—	—	(67.919)	
Total do patrimônio líquido		515.593	213.315	56.645	
Total do passivo e patrimônio líquido		1.854.086	1.781.236	1.249.107	

DEMONSTRAÇÃO DO RESULTADO ABRANGENTE EXERCÍCIOS FINDOS EM 31 DE DEZEMBRO DE 2021 E 2020 (Em milhares de Reais)					
	Nota	2021	2020	01/01/2020	
Ativo		(Reapresentado)	(Reapresentado)		
Receita operacional líquida	16	796.858	684.921		
Custos dos serviços prestados	17	(307.270)	(248.646)		
Lucro bruto		489.588	436.275		
Despesas administrativas e gerais	17	(74.673)	(81.355)		
Outras receitas operacionais		209	248		
Outras despesas operacionais		(31)	(747)		
Resultado antes do resultado financeiro e impostos		415.903	354.421		
Receitas financeiras	18	44.474	30.836		
Despesas financeiras	18	(118.120)	(75.659)		
Resultado financeiro		(73.646)	(44.823)		
Resultado antes dos impostos		341.447	309.598		
Imposto de renda e contribuição social	19	(114.309)	(100.685)		
Lucro líquido do exercício		227.138	208.913		
Lucro por ação - Básico (em R\$)	22	1,09	1,87		
Lucro por ação - Diluído (em R\$)	22	1,09	1,87		
Quantidade média de ações		209.094.116	111.800.014		

DEMONSTRAÇÃO DO FLUXO DE CAIXA EXERCÍCIOS FINDOS EM 31 DE DEZEMBRO DE 2021 E 2020 (Em milhares de Reais)					
	Nota	2021	2020	01/01/2020	
Ativo		(Reapresentado)	(Reapresentado)		
Fluxos de caixa das atividades operacionais					
Resultado antes dos impostos		341.447	309.598		
Ajustes para:					
Amortização e depreciação	17	50.206	45.377		
Provisão para demandas judiciais	14 e 17	1.620	4.232		
Perda esperada para crédito de liquidação duvidosa	7 e 17	489	3.794		
Baixa de títulos de contas a receber	7 e 17	13.713	17.372		
Resultado na baixa de intangível	10	41	—		
Baixa de ativo descontinuado		—	706		
Rendimentos de aplicações financeiras	18	(21.486)	(6.916)		
Ganho com instrumentos financeiros derivativos	18 e 20	(1.865)	(7.101)		
Encargos sobre empréstimos e debêntures	12 e 18	88.361	51.515		
Amortização do custo de captação	12	4.966	2.040		
Variações cambiais	12 e 18	1.744	6.735		
Reversão de ajuste a valor presente de clientes	7 e 18	(4.690)	(12.071)		
Atualização monetária das demandas judiciais	14	223	109		
		474.769	415.390		
Variáveis nos ativos e passivos (Aumento)/Diminuição dos ativos		(48.029)	(49.831)		
Contas a receber de clientes		(3.335)	663		
Estoques		(190)	(96)		
Depósitos judiciais		700	(486)		
Tributos a recuperar		2.168	(2.587)		
Aumento/(Diminuição) dos passivos		(4.314)	7.305		
Fornecedores e empreiteiros		3.058	193		
Obrigações trabalhistas e sociais		1.712	(1.344)		
Obrigações fiscais		(2.321)	(1.538)		
Pagamento de demandas judiciais	14	(1.647)	(37)		
Outras contas a pagar	12	(56.082)	(52.332)		
Juros pagos	19 a.	(77.107)	(84.477)		
Imposto de renda e contribuição social pagos		—	—		
Fluxo de caixa líquido proveniente das atividades operacionais		289.382	230.823		
Fluxo de caixa de atividades de investimento					
Aplicações financeiras, líquidas		86.113	(431.666)		
Juros recebidos		8.978	5.086		
Aquisição de ativo imobilizado		(173)	—		
Aquisição de ativo de contrato da concessão	9	(149.939)	(103.519)		
Fluxo de caixa líquido usado nas atividades de investimento		(55.021)	(530.099)		
Fluxo de caixa de atividades de financiamento					
Empréstimos e debêntures captadas		—	450.000		
Custo na captação de empréstimos e debêntures		—	(7.952)		
Empréstimos e debêntures pagas	12	(311.192)	(137.571)		
Recursos provenientes de aporte de capital	15 a.	219.212	—		
Custo de emissão de novas ações	15 a.	(26.293)	—		
Instrumentos financeiros derivativos recebidos		1.486	1.645		
Dividendos pagos	15 b.	(117.725)	(6.874)		
Fluxo de caixa líquido (usado nas) proveniente das atividades de financiamento		(234.512)	299.248		
Redução líquida em caixa e equivalentes de caixa		(151)	(28)		
Caixa e equivalentes de caixa em 1º de janeiro	5	2.698	2.726		
Caixa e equivalentes de caixa em 31 de dezembro	5	2.547	2.698		
Redução líquida em caixa e equivalentes de caixa		(151)	(28)		

DEMONSTRAÇÃO DO VALOR ADICIONADO EXERCÍCIOS FINDOS EM 31 DE DEZEMBRO DE 2021 E 2020 (Em milhares de Reais)					
	2021	2020	01/01/2020		
		(Reapresentado)			
Receitas	861.763	739.975			
Serviços	704.697	633.514			
Receita de construção	157.346	110.007			
Outras receitas	209	248			
Perda esperada para crédito de liquidação duvidosa	(489)	(3.794)			
Insumos adquiridos de terceiros	(315.660)	(262.400)			
(Inclui os valores dos impostos - ICMS, IPI, PIS e COFINS)					
Custo de construção	(157.346)	(110.007)			
Custos dos serviços prestados	(80.828)	(75.474)			
Materiais, energia, serviços de terceiros e outros	(77.486)	(76.919)			
Valor adicionado bruto	546.103	477.575			
Amortização e depreciação	(50.206)	(45.377)			
Valor adicionado líquido produzido pela companhia	495.897	432.198			
Valor adicionado recebido em transferência	44.474	30.836			
Receitas financeiras	44.474	30.836			
Valor adicionado total a distribuir	540.371	463.034			
Distribuição do valor adicionado	540.371	463.034			
Pessoal	27.903	22.710			
Remuneração direta	19.520	15.532			
Benefícios	7.042	6.136			
F.G.T.S	1.341	1.042			
Impostos, taxas e contribuições	180.135	160.331			
Impostos federais	179.773	159.716			
Impostos estaduais	121	78			
Impostos municipais	241	537			
Remuneração de capitais de terceiros	105.195	71.080			
Juros	101.227	66.318			
Alugados	3.958	4.762			
Remuneração de capitais próprios	227.138	208.913			
Dividendos e juros sobre o capital próprio	53.945	53.381			
Lucros retidos	173.193				

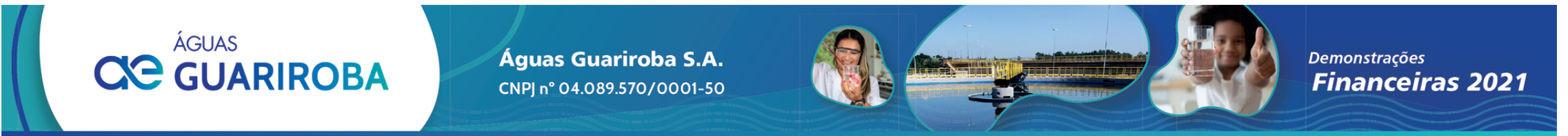

NOTAS EXPLICATIVAS ÀS DEMONSTRAÇÕES FINANCEIRAS (Em milhares de Reais)

Para testes de redução ao valor recuperável, os ativos são agrupados em Unidades Geradoras de Caixa (UGC), ou seja, no menor grupo possível de ativos que gera entradas de caixa pelo seu uso contínuo, entradas essas que são em grande parte independentes das entradas de caixa de outros ativos ou UGCs.

O valor recuperável de um ativo ou UGC é o maior entre o seu valor em uso e o seu valor justo menos custos para vender. O valor em uso é baseado em fluxos de caixa futuros estimados, descontados a valor presente usando uma taxa de desconto antes dos impostos que reflete as avaliações atuais de mercado do valor do dinheiro no tempo e os riscos específicos do ativo ou da UGC.

Uma perda por redução ao valor recuperável é reconhecida se o valor contábil do ativo ou UGC exceder o seu valor recuperável.

Perdas por redução ao valor recuperável são reconhecidas no resultado.

f) Provisões

Uma provisão é reconhecida se, em função de um evento passado, a Companhia tem uma obrigação legal ou construtiva que possa ser estimada de maneira confiável, e é provável que um recurso econômico seja exigido para liquidar a obrigação.

g) Arrendamentos

A Companhia avalia, na data de início do contrato, se esse contrato é ou contém um arrendamento, ou seja, se o contrato transmite o direito de controlar o uso de um ativo identificado por um período de tempo em troca de contraprestação.

A Companhia aplica uma única abordagem de reconhecimento e mensuração para todos os arrendamentos, exceto para arrendamentos de curto prazo e arrendamentos de ativos de baixo valor. A Companhia reconhece os passivos de arrendamento para efetuar pagamentos de arrendamento e ativos de direito de uso que representam o direito de uso dos ativos subjacentes.

Ativos

A Companhia reconhece os ativos de direito de uso na data de início do arrendamento, ou seja, na data em que o ativo subjacente está disponível para uso. Os ativos de direito de uso são mensurados ao custo, deduzidos de qualquer depreciação acumulada e perdas por redução ao valor recuperável, e ajustados por qualquer nova remuneração dos passivos de arrendamento. O custo dos ativos de direito de uso inclui o valor dos passivos de arrendamento reconhecidos, custos diretos iniciais incorridos e pagamentos de arrendamentos realizados até a data de início, menos os eventuais incentivos de arrendamento recebidos. Os ativos de direito de uso são depreciados linearmente, pelo menor período entre o prazo do arrendamento e a vida útil estimada dos ativos.

Passivos de arrendamento

Na data de início do arrendamento, a Companhia reconhece os passivos de arrendamento mensurados pelo valor presente dos pagamentos do arrendamento a serem realizados durante o prazo do arrendamento. Os pagamentos do arrendamento incluem pagamentos fixos (incluindo, substancialmente, pagamentos fixos) menos quaisquer incentivos de arrendamento a receber, pagamentos variáveis de arrendamento que dependem de um índice ou taxa, e valores esperados a serem pagos sob garantias de valor residual. Os pagamentos de arrendamento incluem ainda o preço de exercício de uma opção de compra razoavelmente certa de ser exercida pela Companhia e pagamentos de multas pela rescisão do arrendamento, se o prazo do arrendamento refletir a Companhia exercendo a opção de rescindir o arrendamento.

Arrendamentos de curto prazo e de ativos de baixo valor

A Companhia aplica a isenção de reconhecimento de arrendamento de curto prazo, ou seja, arrendamentos cujo prazo de arrendamento seja igual ou inferior a 12 meses, a partir da data de início e que não contenham opção de compra. Além disso, a Companhia também aplica a isenção de reconhecimento para os ativos de baixo valor. Os pagamentos desses arrendamentos de curto prazo e de baixo valor são reconhecidos como despesa pelo método linear ao longo do prazo do arrendamento.

Um ativo de Imposto de Renda e Contribuição Social diferido é reconhecido por perdas fiscais, créditos fiscais e diferenças temporárias dedutíveis não utilizadas quando é provável que lucros futuros sujeitos à tributação estarão disponíveis e contra os quais serão utilizados, limitando-se a utilização a 30% dos lucros tributáveis futuros anuais.

k) Tributos sobre prestações de serviços

O PIS/PASEP e COFINS do exercício são calculados com base nas alíquotas de 1,65% para PIS e 7,60% para COFINS, no mesmo sentido que geram créditos sobre as aquisições de mercadorias e serviços utilizados na operação da Companhia.

O PIS/PASEP e COFINS diferidos no Balanço Patrimonial compreendem a proporção das receitas que não foram recebidas das operações com Órgãos Públicos, diferindo o recolhimento até o momento do efetivo recebimento das receitas que lhe deram origem.

j) Contratos de concessão de serviços - Direito de exploração de infraestrutura

A Companhia aplica a prática contábil de ativar o preço total da delegação do serviço público (outorga) como um ativo intangível, em contrapartida a um passivo (quando aplicável), dos valores futuros a pagar ao Poder Concedente, ou seja, o contrato de concessão é considerado como um contrato não executório. A infraestrutura recebida e/ou construída pelo concessionário não é registrada como ativo imobilizado, porque os contratos de concessão não transferem ao concessionário o direito de controle do uso da infraestrutura de serviços públicos. Os contratos preveem apenas acesso a esses bens para a prestação de serviços públicos, sendo eles revertidos ao poder concedente após o encerramento do respectivo contrato. O concessionário tem acesso para operar a infraestrutura para a prestação dos serviços públicos em nome do poder concedente, nas condições previstas no contrato.

No termos dos contratos de concessão, o concessionário atua como prestador de serviço, construindo ou melhorando a infraestrutura (serviços de construção ou melhoria) usada para prestar um serviço público e podendo operar e manter essa infraestrutura (serviços de operação) durante um determinado prazo.

Se o concessionário presta serviços de construção ou melhoria, a remuneração recebida ou a receber pelo concessionário é registrada pelo seu valor justo. Essa remuneração pode corresponder a direito sobre um ativo intangível ou um ativo financeiro. O concessionário reconhece um ativo intangível à medida que recebe o direito (autorização) de cobrar os usuários dos serviços públicos.

No caso da Companhia não está previsto no contrato de concessão qualquer remuneração ao final do prazo de exploração da infraestrutura, portanto nenhum ativo financeiro foi reconhecido nas demonstrações financeiras.

O direito de exploração de infraestrutura é oriundo dos dispêndios realizados na construção de obras de melhoria em troca do direito de cobrar os usuários pela utilização da infraestrutura. Este direito é composto pelo custo da construção somado à margem de lucro e aos custos dos empréstimos atribuíveis a esse ativo. A Companhia estimou que eventual margem é próxima a zero.

A amortização do direito de exploração da infraestrutura é reconhecida no resultado do exercício de forma linear pela vida útil ou pelo prazo da concessão, dos dois o menor.

k) Capitalização dos custos dos empréstimos e debêntures

Os custos dos empréstimos e debêntures atribuíveis ao contrato de concessão são capitalizados durante a fase de construção e/ou melhoria.

l) Demonstrações de valor adicionado

Essa demonstração tem por finalidade evidenciar a riqueza criada pela Companhia e suas distribuições durante determinado exercício e é apresentada pela Companhia como parte integrante das demonstrações financeiras.

m) Lucro por ação básico e diluído

O lucro por ação básico é calculado dividindo-se o lucro líquido do exercício atribuído aos detentores de ações ordinárias da Companhia pela média ponderada da quantidade de ações ordinárias em circulação durante o exercício.

O lucro por ação diluído é calculado dividindo-se o lucro líquido do exercício atribuído aos detentores de ações ordinárias da Companhia pela média ponderada da quantidade de ações ordinárias em circulação durante o exercício, ajustadas por todas as potenciais ações ordinárias com efeito de diluição.

Natureza	Resultado		
	Baixas	Recuperações (iii)	Total em 2021
Privado (ii)	(23.225)	12.104	(11.121)
Público	(165)	54	(111)
Renegociações	(17.594)	15.114	(2.480)
	(40.984)	27.272	(13.712)
Natureza	Resultado		
	Baixas	Recuperações (iii)	Total em 2020
Privado (ii)	(17.560)	5.054	(12.506)
Público	(37)	42	5
Renegociações	(19.317)	14.446	(4.871)
	(36.914)	19.542	(17.372)

(ii) O grupo compreende as categorias residencial, comercial e industrial.
 (iii) Títulos anteriormente baixados para o resultado, foram recuperados com ação da Companhia por meio de cobranças e acordos que resultaram em novos parcelamentos ou recebimento de caixa.

8. **Transações com partes relacionadas**
Remuneração de pessoal chave da administração
 As remunerações fixas e variáveis das pessoas-chave, estão registradas no resultado do exercício pelo regime de competência, e inclui salários e benefícios diretos e indiretos. Em 31 de dezembro de 2021, as respectivas remunerações totalizaram um montante de R\$ 3.729 (R\$ 6.107 em 31 de dezembro de 2020).

Controladora
 A controladora final da Companhia é a Arcos Saneamento e Participações Ltda. e a controladora direta é a Camastra Participações e Administração S.A. ("Camastra") que detém 99,99% das ações que representam o seu capital social. A Companhia também tem como controladora indireta a Aegae Saneamento e Participações S.A. que detém 67,92% das ações que representam o capital social da Camastra.

Outras transações com partes relacionadas
 Os principais saldos de ativos e passivos em 31 de dezembro de 2021 e 2020, bem como as transações que influenciaram os resultados dos exercícios findos naquelas datas, relativas às operações com partes relacionadas, decorrem de transações com acionistas e companhias a eles relacionadas e companhias do mesmo grupo econômico.

	2021	2020
Ativo circulante		
Outros créditos partes relacionadas		
Águas de Diamantina S.A. (a)	3	36
Nascentes do Xingu Participações e Administração S.A. (a)	-	2.110
Águas do Rio 1 SPE S.A. (a)	153	-
Outras partes relacionadas (a)	203	1
	<u>359</u>	<u>2.147</u>

	2021	2020
Ativo não circulante		
Aquisições de ativo de contrato de concessão do exercício		
AESAN Engenharia e Participações Ltda. (b)	11.405	10.332
LVE - Locadora de Veículos e Equipamentos Ltda. (c)	1.445	1.158
	<u>12.850</u>	<u>11.490</u>
	13.209	13.637
	<u>19.291</u>	<u>20.200</u>

	2021	2020
Passivo circulante		
Fornecedores partes relacionadas (nota explicativa nº 11)		
Aegae Saneamento e Participações S.A. (a)	2.803	2.404
AESAN Engenharia e Participações Ltda. (c)	873	2.682
GSS - Gestão de Sistemas de Saneamento Ltda. (b)	416	399
LVE - Locadora de Veículos e Equipamentos Ltda. (b)	483	1.260
Outras partes relacionadas	44	-
	<u>4.619</u>	<u>6.745</u>

	2021	2020
Dividendos a pagar (Reapresentação)		
Aegae Saneamento e Participações S.A.	-	45.294
Camastra Participações e Administração S.A.	53.945	-
	<u>58.584</u>	<u>52.039</u>

	2021	2020
Resultado do exercício		
Custos dos serviços prestados		
GSS - Gestor de Sistemas de Saneamento Ltda. (b)	(5.070)	(4.686)
LVE - Locadora de Veículos e Equipamentos Ltda. (b)	(1.702)	(1.918)
	<u>(6.772)</u>	<u>(6.604)</u>
Despesas administrativas e gerais		
Aegae Saneamento e Participações S.A. (a)	(33.682)	(30.854)
LVE - Locadora de Veículos e Equipamentos Ltda. (b)	(162)	(346)
	<u>(33.844)</u>	<u>(31.200)</u>
	40.616	37.804

(a) Refere-se à serviços administrativos prestados pelo centro de serviços compartilhados ("CAA" - Centro Administrativo AEGEA) situado na cidade de Santa Bárbara d'Oeste, no Estado de São Paulo. Os serviços em questão se resumem a: contabilidade, tributária, financeiro, recursos humanos, administração de pessoal, centro de segurança da receita, tecnologia da informação e serviços administrativos.
 (b) Refere-se à serviços de implementação e manutenção de software prestados pela GSS - Gestor de Sistemas de Saneamento Ltda. e serviços de locação de veículos prestados pela LVE - Locadora de Veículos e Equipamentos Ltda.
 (c) Refere-se à repasse de gastos administrativos e operacionais.
 (d) Refere-se à contratação de serviços associados a obras de construção e ampliação de redes de água e esgotamento sanitário.

	2021	2020
9. Ativo de contrato da concessão		
Ativo de contrato da concessão	137.335	119.470
	<u>2020</u>	<u>2021</u>
	Custo	Adições (i)
	119.470	157.346
		(139.481)
		137.335
	<u>2019</u>	<u>2020</u>
	Custo	Adições (i)
	128.747	110.007
		(119.284)
		119.470

(i) Os juros sobre empréstimos e debêntures são capitalizados nos ativos qualificáveis, sendo que no exercício findo em 31 de dezembro de 2021 foram capitalizados R\$ 7.403 a uma taxa média de 7,67% a.a. (R\$ 6.488 e 5,47% a.a. em 31 de dezembro de 2020).

10. **Intangível**
 Os valores registrados a título de intangível referem-se à concessão para exploração da infraestrutura e apresenta as seguintes composições:

	Vida útil (em anos)	Taxa média anual	2021			2020 (Reapresentado)
			Custo	Amortização	Líquido	
Ativo						
Direito de exploração da infraestrutura						
Outorga/Contrato de concessão	60	1,7%	254.238	(84.241)	169.997	175.853
Instalações/técnicas de saneamento	de 03 a 48	3,4%	844.369	(341.727)	502.642	454.014
Edificações de estações de tratamento	de 03 a 47	2,9%	259.899	(51.079)	208.820	157.236
Máquinas e equipamentos	de 03 a 48	4,2%	60.642	(22.988)	37.654	37.125
Outros componentes	de 03 a 48	7,0%	1.841	(1.227)	614	778
			1.420.989	(501.262)	919.727	825.006

	2021	2020
Software		
Licença de uso de Software	de 01 a 48	19,9%
	4.062	(2.562)
	4.062	(2.562)
	1.425.051	(503.824)
	921.227	830.508

	2021	2020
Ativo		
Direito de exploração da infraestrutura		
Outorga/Contrato de concessão	60	1,7%
Instalações/técnicas de saneamento	de 03 a 48	3,5%
Edificações de estações de tratamento	de 03 a 47	2,9%
Máquinas e equipamentos	de 03 a 48	4,2%
Outros componentes	de 05 a 48	7,0%
	1.277.507	(452.501)
	825.006	759.798

	2021	2020
Software		
Licença de uso de Software	de 03 a 05	21,4%
	8.107	(2.605)
	8.107	(2.605)
	1.285.514	(455.106)
	830.508	759.998

	2021	2020
b) Movimentação do custo		
	<u>2020</u>	<u>2021</u>
	Custo	Adições
	254.238	-
	763.083	(76.818)
	200.931	60.922
	57.419	1.247
	1.836	-
	1.277.507	138.987
		(44)
	4.539	1.420.989

	2021	2020
Ativo		
Direito de exploração da infraestrutura		
Outorga/Contrato de concessão	60	1,7%
Instalações/técnicas de saneamento	de 03 a 48	3,5%
Edificações de estações de tratamento	de 03 a 47	2,9%
Máquinas e equipamentos	de 03 a 48	4,2%
Outros componentes	de 05 a 48	7,0%
	1.277.507	(452.501)
	825.006	759.798

	2021	2020
Software		
Licença de uso de Software	de 01 a 48	19,9%
	4.062	(2.562)
	4.062	(2.562)
	1.425.051	(503.824)
	921.227	830.508

	2021	2020
Ativo		
Direito de exploração da infraestrutura		
Outorga/Contrato de concessão	254.238	-
Instalações técnicas de saneamento	763.083	76.818
Edificações de estações de tratamento	200.931	60.922
Máquinas e equipamentos	57.419	1.247
Outros componentes	1.836	-
	1.277.507	138.987
		(44)
	4.539	1.420.989

	2021	2020
Software		
Licença de uso de Software	de 01 a 48	19,9%
	8.107	494
	8.107	494
	1.285.514	139.481
		(44)
	1.425.051	-

	2021	2020
Ativo		
Direito de exploração da infraestrutura		
Outorga/Contrato de concessão	254.238	-
Instalações técnicas de saneamento	520.242	67.815
Edificações de estações de tratamento	373.517	51.469
Máquinas e equipamentos	21.310	-
Outros componentes	1.977	-
	1.171.284	119.284
		(783)
	(12.278)	1.277.507

	2021	2020
Software		
Licença de uso de Software	de 01 a 48	19,9%
	1.625	-
	1.625	-
	1.172.909	119.284
		(783)
	(5.796)	1.285.514

	2021	2020
Ativo		
Direito de exploração da infraestrutura		
Outorga/Contrato de concessão	254.238	-
Instalações técnicas de saneamento	520.242	67.815
Edificações de estações de tratamento	373.517	51.469
Máquinas e equipamentos	21.310	-
Outros componentes	1.977	-
	1.171.284	119.284
		(783)
	(12.278)	1.277.507

	2021	2020
Software		
Licença de uso de Software	de 01 a 48	19,9%
	1.625	-
	1.625	-
	1.172.909	119.284
		(783)
	(5.796)	1.285.514

	2021	2020
Ativo		
Direito de exploração da infraestrutura		
Outorga/Contrato de concessão	254.238	-
Instalações técnicas de saneamento	520.242	67.815
Edificações de estações de tratamento	373.517	51.469
Máquinas e equipamentos	21.310	-
Outros componentes	1.977	-
	1.171.284	119.284
		(783)
	(12.278)	1.277.507

	2021	2020
Software		
Licença de uso de Software	de 01 a 48	19,9%
	1.625	-
	1.625	-
	1.172.909	119.284
		(783)
	(5.79	



NOTAS EXPLICATIVAS ÀS DEMONSTRAÇÕES FINANCEIRAS (Em milhares de Reais)

11. Fornecedores e empreiteiros		2021	2020
Fornecedores de materiais e serviços		22.786	24.954
Fornecedores partes relacionadas (nota explicativa nº 8)		4.619	6.745
		27.385	31.699
Circulante		25.003	31.699
Não circulante		2.382	-

Modalidade	Encargos	Vencimento final dos contratos	Valor Captado	
			2021	2020
Loan	Libor 6M + 3,25% a.a.	Dezembro/2026	27.814	23.141
Debêntures	CDI + 0,80% a.a.	Outubro/2024	653.900	657.798
	a 2,70% a.a.	a Julho/2026	653.900	657.798
Debêntures	IPCA + 4,40% a.a.	Julho/2029	276.100	329.778
	CDI + 3,80% a.a.	Junho/2023	100.000	59.573
Cédula de Crédito Bancário			1.070.290	1.335.090
Circulante			64.589	188.866
Não circulante			1.005.701	1.146.224

Cronograma de amortização da dívida

As parcelas classificadas no passivo não circulante no exercício findo em 31 de dezembro de 2021 têm o seguinte cronograma de vencimento:

Cronograma de amortização da dívida - empréstimos

	2021
2023	24.700
2024	4.699
2025	4.699
2026	4.700
	38.798

Cronograma de amortização da dívida - debêntures

	2021
2023	175.000
2024	175.000
2025	151.950
2026	151.950
2027	107.750
2028 em diante	215.500
	977.150

Custo de captação (não circulante)

	2021
Total	(10.247)
Movimentação das dívidas	1.005.701
Saldo Inicial	1.335.090

Movimentação das dívidas	2021	
	2021	2020
Captações	-	450.000
(-) Pagamento de principal	(311.192)	(137.571)
(-) Pagamentos de juros	(56.082)	(52.332)
Provisão de juros (nota explicativa nº 18)	88.361	51.515
Juros capitalizados no ativo de contrato da concessão	7.403	6.488
Varição cambial	1.744	6.735
(-) Custo de Captação do exercício	-	(7.952)
Amortização do custo de captação do exercício	4.966	2.040
Saldo final	1.070.290	1.335.090

O saldo do custo de captação em 31 de dezembro de 2021 totaliza o montante de R\$ 13.441 (R\$ 18.407 em 31 de dezembro de 2020).

(a) Debêntures

A Companhia emitiu debêntures simples, não conversíveis em ações da espécie quirogratária, conforme demonstrado a seguir:

Emissão	Data de emissão	Valor da emissão	Datas de pagamento	
			Principal	Juros
4ª emissão - 1ª série	Julho/2019	303.900	2 parcelas - julho 2025 e 2026	Semestral da emissão
4ª emissão - 2ª série	Julho/2019	276.100	2 parcelas - outubro 2027, 2028 e 2029	Anual da emissão
5ª emissão	Outubro/2020	350.000	de 2023 e de 2024	Semestral da emissão

Em março de 2021, foi totalmente liquidada a 3ª emissão de debêntures simples, emitida em setembro de 2017, representada por 40.000 debêntures simples, não conversíveis em ações, da forma nominativa e escritural, em duas séries, da espécie quirogratária, com valor nominal total de R\$ 400.000.

(b) Loan Preparing

Em dezembro de 2014, a Companhia contratou uma linha de crédito com a Societe de Promotion Et De Participation Pour La Cooperation Economique S.A. (PROPARCO), já totalmente desembolsados, conforme demonstrado a seguir:

Valor contratado (US)	Taxa de contratação (RS)	Data de desembolso	Valor	Datas de pagamento	
				Principal	Juros
8.000	R\$ 3,48	junho/16	27.814	Semestral a partir de dezembro/17	Semestral da emissão

(c) Cédula de Crédito Bancário

A Companhia contratou linha de crédito (Cédula de Crédito Bancário), já totalmente desembolsados, conforme demonstrado a seguir:

Banco	Data de contratação	Valor nominal total	Datas de pagamento	
			Principal	Juros
Santander	Junho/2020	100.000	5 parcelas semestrais a partir de dezembro de 2020	Semestral a partir de dezembro de 2020

A Companhia mantém em seus empréstimos e debêntures, garantias, restrições e covenants usuais de mercado. Todas as cláusulas restritivas, quantitativas e qualitativas, referentes aos empréstimos e debêntures estão sendo integralmente cumpridas em 31 de dezembro de 2021.

13. Outras contas a pagar

	2021		2020	
	2021	2020	2021	2020
Direito de outorga a pagar (I)	26.501	26.671	334	271
Provisão de fundo social a pagar	334	271	-	-
Arrendamentos	3.692	2.724	1.804	2.247
Outros impostos diferidos	1.082	959	33.413	32.872
Outras contas a pagar	6.229	5.685	27.184	27.187
Circulante	26.501	26.671	334	271
Não circulante	6.229	5.685	27.184	27.187

(I) O montante a pagar pela controlada indireta Guariroba em 31 de dezembro de 2021 é assim subdividido: (a) R\$ 13.586 (R\$ 12.939 em 31 de dezembro de 2020) devido ao município de Campo Grande - MS e (b) R\$ 12.915 devido ao Estado do Mato Grosso do Sul (R\$ 13.732 em 31 de dezembro de 2020) que será pago em parcelas mensais até outubro de 2030 sendo corrigidas anualmente pelo mesmo índice de correção da tarifa.

O valor do pagamento mensal devido ao município de Campo Grande - MS está suspenso conforme acordo entre as partes até a definição em relação ao pedido feito pela Companhia para manter o extrato econômico-financeiro do contrato devido a antecipação de obras do PAC (Programa de Aceleração do Crescimento) solicitado pelo Poder Concedente Municipal em 2013.

14. Depósitos judiciais e provisão para demandas judiciais

A Companhia é parte em ações judiciais e processos administrativos decorrentes do curso normal das operações, envolvendo questões de aspectos civis, trabalhistas e tributários e atualmente está se defendendo judicialmente de todos os autos de infração, processos administrativos, notificações e reclamações em que está envolvida.

A Administração, com base nas avaliações dos assessores jurídicos internos e externos da Companhia, constituiu provisão em montante considerado suficiente para cobrir as prováveis perdas com as ações em curso, assim como, vem mantendo seus compromissos de depositar recursos judicialmente, quando requerido nos andamentos processuais, apresentando as seguintes posições:

Natureza	Depósitos judiciais		Demandas judiciais	
	2021	2020	2021	2020
Cíveis	400	345	583	863
Trabalhistas	260	289	856	1.281
Tributárias	307	143	11.258	11.031
	967	777	12.697	13.175

Movimentação da provisão para demandas judiciais

Natureza	Resultado	
	2020	2021
Cíveis	863	583
Trabalhistas	1.281	856
Tributárias	11.031	223
	13.175	223

Demandas judiciais possíveis

As demandas judiciais passivas não reconhecidas referentes a processos avaliados pelos assessores jurídicos como sendo de risco de perda possível, somavam o montante de R\$ 10,145 em 31 de dezembro de 2021 (R\$ 9,754 em 31 de dezembro de 2020), portanto, nenhuma provisão foi constituída para cobrir eventuais perdas com esses processos tendo em vista que as práticas contábeis adotadas no Brasil não requerem sua contabilização, conforme segue abaixo:

a) Processos cíveis

A Companhia possui processos que correspondem principalmente a ações envolvendo pleitos de reequilíbrio de contrato de concessão e de serviços, anulação de ato de decisão de pagamento, indenizações por danos materiais e morais, em 31 de dezembro de 2021, totalizam R\$ 284 (R\$ 306 em 31 de dezembro de 2020) não existindo nenhum processo de valor individual significativo.

b) Processos trabalhistas

A Companhia possui processos que correspondem principalmente a pleitos de indenizações por danos materiais e morais e reclamações de horas extras e aviso prévio, em 31 de dezembro de 2021, totalizam R\$ 2.640 (R\$ 2.310 em 31 de dezembro de 2020) não existindo nenhum processo de valor individual significativo.

c) Processos tributários

A Companhia possui processos que totalizam um montante de R\$7.222 (R\$7.138 em 31 de dezembro de 2020). O principal processo refere-se:

A Secretária da Receita Federal do Brasil em Campo Grande lavrou contra a Companhia dois autos de infração para: (i) exigência de IOF, multa de ofício e juros de mora, em razão da suposta realização de empréstimos de recursos financeiros para outras pessoas jurídicas de seu grupo empresarial, relativamente ao período compreendido entre janeiro de 2010 e dezembro de 2010; e (ii) exigência de IRPJ e CSLL, multa de ofício e juros de mora, em razão da glosa de despesas operacionais, e exigência de multa isolada relativa ao ano-calendário 2010. Em 30 de dezembro de 2013 a Companhia apresentou impugnações no âmbito administrativo, as quais aguardam julgamento em primeira instância pela Delegacia da Receita Federal de Julgamento. As expectativas de perda das defesas apresentadas estão classificadas como possível, em razão de precedentes favoráveis do Conselho Administrativo de Recursos Fiscais (CARF) relacionadas às matérias que foram objeto das defesas, bem como da possibilidade de discussão das matérias na esfera judicial. Esses processos totalizam um montante de R\$ 7.220 (R\$ 7.137 em 31 de dezembro de 2020).

15. Patrimônio líquido

a) Capital social

Em 19 de julho de 2021, a Aegea Saneamento e Participações S.A. transferiu a totalidade de sua participação societária na Companhia, representada por 111.800.013 ações ordinárias, para sua controlada Camastra Participações e Administração S.A.

Em 22 de julho de 2021 foram cumpridas as condições suspensivas previstas no Acordo de Investimento ("Acordo") celebrado entre a Aegea Saneamento e Participações S.A. e a IFIN Participações S.A., tendo esta ingressado como acionista minoritária indireta da Companhia, por meio de subscrição e integralização de ações preferenciais na Camastra Participações e Administração S.A. no montante de R\$ 550.000, equivalente a uma participação proporcional de 32,08%.

Em 23 de julho de 2021 a acionista Camastra Participações e Administração S.A. aumentou o capital social da Companhia no montante de R\$ 219.212, em moeda corrente, representado por 219.212,021 novas ações ordinárias, nominativas e sem valor nominal, totalizando um capital social integralizado de R\$ 343.839 representado por 331.012,035 ações ordinárias, nominativas e sem valor nominal. Os custos de transação incorridos na captação destes recursos totalizaram o montante de R\$ 26.296 (R\$ 17,356 líquido de impostos).

Em 31 de dezembro de 2021 e 2020, os acionistas e os respectivos percentuais de participação estão assim apresentados:

Ação	Porcentagem	2021		2020	
		2021	2020	2021	2020
Aegee Saneamento e Participações S.A.	66,92%	219.212,021	111.800.013	111.800.013	111.800.013
Camastra Participações e Administração S.A.	32,08%	331.012,035	219.212,021	219.212,021	219.212,021
IFIN Participações S.A.	0,00%	-	-	-	-

20. Instrumentos financeiros

Visão Geral

A Companhia está exposta aos seguintes riscos:

- Risco de crédito;
- Risco de liquidez;
- Risco de mercado.

Essa nota apresenta informações sobre a exposição da Companhia sobre cada um dos riscos acima, os objetivos da Companhia, políticas e processos de mensuração e gerenciamento de riscos e gerenciamento do capital da Companhia.

continua →

Aegee Saneamento e Participações S.A.

Outros

Camastra Participações e Administração S.A.

Igarapé Participações S.A.

b) Ajuste de avaliação patrimonial

Refere-se à variação do valor justo de instrumentos financeiros derivativos reconhecidos em outros resultados abrangentes, bem como os respectivos efeitos tributários.

c) Reserva legal

É constituída à razão de 5% do lucro líquido apurado em cada exercício social nos termos do art. 193 da Lei das Sociedades por Ações (Lei nº 6.404/76), até o limite de 20% do capital social.

d) Dividendos

Os acionistas terão direito a receber, em cada exercício social, um dividendo mínimo obrigatório equivalente a 25% (vinte e cinco por cento) do lucro líquido do exercício, após a constituição da reserva legal. Os requerimentos relativos aos dividendos mínimos obrigatórios referentes aos exercícios findos em 31 de dezembro de 2021 e 2020 foram atendidos conforme o quadro abaixo:

	2021	2020
Lucro líquido do exercício	227.138	208.913
(-) Constituição da reserva legal	(11.357)	(7.050)
Lucro líquido ajustado	215.781	201.863
Dividendo mínimo obrigatório - 25% sobre o lucro líquido ajustado	53.945	53.381
Dividendos e juros sobre capital próprio destinados ao exercício	72.431	-
Dividendos distribuídos do resultado de exercícios anteriores	53.945	53.381
Dividendos e juros sobre capital próprio destinados do resultado do exercício	126.376	53.381

Proposta de dividendos adicionais do exercício

Dividendos adicionais propostos

Em 29 de abril de 2021, foi aprovado em Assembleia Geral Ordinária a destinação de dividendos intermediários no montante de R\$ 72.431 referente aos dividendos adicionais propostos de 31 de dezembro de 2020.

Em 15 de julho de 2021 a Companhia pagou dividendos no montante de R\$ 117.725, sendo R\$ 117.714 pago à ex-acionista Aegea Saneamento e Participações S.A. e R\$ 11 pagos à Igarapé Participações S.A. No exercício findo em 31 de dezembro de 2021, a Companhia destinou dividendos mínimos obrigatórios no montante de R\$ 53.945 e não destinou juros sobre capital próprio durante o exercício, (R\$ 8.087 em 31 de dezembro de 2020) (R\$ 6.874, líquidos de imposto de renda retido na fonte).

Para efeito destas demonstrações financeiras, esses juros foram eliminados das despesas financeiras do exercício e estão sendo apresentados na conta de lucros acumulados.

e) Reserva de retenção de lucros

A Administração da Companhia, nos termos do art. 196 da Lei das Sociedades por Ações (Lei nº 6.404/76), propôs retenção, conforme orçamento de capital, da parcela do lucro excedente a constituição da reserva legal e distribuição de dividendos, que estará à disposição para destinação e aprovação na próxima AGO - Assembleia Geral Ordinária.

16. Receita operacional líquida

	2021	2020
Reculta de prestação de serviços		
Serviços de abastecimento de água	389.426	358.465
Outros serviços indiretos de água	90.302	75.439
Serviços de esgoto	205.489	186.290
Outros serviços indiretos de esgoto	25.297	15.840
Receitas de construção - ativo intangível	157.346	110.007
	867.860	747.041

Total receita bruta

Deduções da receita bruta

(-) Cancelamentos e abatimentos

(-) Impostos sobre serviços

Total da receita operacional líquida

17. Custos e Despesas por natureza

	2021	2020
Pessoal	(31.346)	(27.045)
Conservação e manutenção	(3.141)	(3.375)
Serviços de terceiros	(50.445)	(49.354)
Materiais, equipamentos e veículos	(3.334)	(3.000)
Amortização e depreciação	(50.205)	(45.377)
Custo de concessão	(10.624)	(9.490)
Custo de construção - ativo intangível	(157.346)	(110.007)
Perda esperada para crédito de liquidação duvidosa	(489)	(3.794)
Baixa de títulos do contas a receber	(13.713)	(17.372)
Provisão para demandas judiciais	(1.620)	(4.232)
Energia elétrica	(48.037)	(43.497)
Produtos químicos	(3.761)	(2.589)
Locação	(3.959)	(4.762)
Outros	(3.923)	(6.107)
	(381.943)	(330.001)
Custos dos serviços prestados	(307.270)	(248.646)
Despesas administrativas e gerais	(74.673)	(81.355)

18. Resultado financeiro

	2021	2020
Recultas		
Rendimentos de aplicações financeiras	21.486	6.916
Juros e multa recebidos ou auferidos	10.650	8.985
Ganho com instrumentos financeiros derivativos (nota explicativa nº 20)	7.880	7.101
Variações cambiais ativas	4.411	7.792
Outras receitas financeiras	47	42
Recultas financeiras	44.474	30.836

Despesas

Encargos sobre empréstimos e debêntures (nota explicativa nº 12)

Descontos concedidos

Despesas e comissões bancárias

Atualização monetária do saldo de outorga

Variações cambiais passivas

Reversão de ajuste a valor presente de clientes

Perda com instrumentos financeiros derivativos (nota explicativa nº 20)

Impostos s/receita financeira (PIS/COFINS)

Outras despesas financeiras

Despesas financeiras

Resultado financeiro

19. Imposto de Renda (IRPJ) e Contribuição Social (CSLL)

a) Imposto de renda e contribuição social correntes

A conciliação do IRPJ e da CSLL, calculados pelas alíquotas previstas na legislação tributária, com os seus valores correspondentes na demonstração de resultado, nos exercícios findos em 31 de dezembro de 2021 e 2020, está apresentada como segue:

	2021	2020
Lucro contábil antes do imposto de renda e da contribuição social	341.448	309.597
Alíquota fiscal combinada	34%	34%
Imposto de renda e contribuição social pela alíquota fiscal combinada	(116.092)	(105.263)
Despesas indutíveis	(612)	(1.032)
Baixa de títulos do contas a receber	(663)	-
Inovação Tecnológica	423	95
Juros sobre capital próprio	-	2.750
Doações Lei Rouanet e caráter desportivo	732	1.976
PAT	805	684
Outras diferenças permanentes	1.098	105

Imposto de renda e contribuição social:

Diferido

Imposto de renda e contribuição social no resultado do exercício

Alíquota efetiva

Movimentação do imposto de renda e contribuição social pagos

Total do imposto de renda e contribuição social corrente apurados

Saldo pagos referentes a anos anteriores

Itens que não afetaram o caixa (ver composição a seguir)

Total do IRPJ e CSLL pagos conforme demonstração do fluxo de caixa

Transações que afetaram o imposto, mas não envolveram caixa:

Compensações referente retenções na fonte

IRPJ e CSLL apurado sobre gastos com emissão de ações

IRPJ/CSLL s/ELIC repetição de indébito tributário

Imposto de renda e contribuição social a pagar

Total

b) Composição e movimentação dos impostos diferidos

O imposto de renda e a contribuição social diferidos são registrados para refletir os efeitos fiscais futuros atribuíveis às diferenças temporárias entre a base fiscal de contas do resultado e seus respectivos registros contábeis pelo regime de competência.

O imposto de renda e a contribuição social diferidos têm a seguinte origem:

	2020		Patrimônio	
	(Reapresentado)	Resultado	Líquido	2021
Perda esperada para créditos				



★ continuação **NOTAS EXPLICATIVAS ÀS DEMONSTRAÇÕES FINANCEIRAS (Em milhares de Reais)**

As fontes de ineffectividade de hedge podem ser oriundas de:

- Índices diferentes (e, consequentemente, curvas diferentes) associados ao risco protegido dos itens cobertos e instrumentos de hedge;
- O risco de crédito das contrapartes tem um impacto diferente nos movimentos do valor justo dos instrumentos de hedge e itens protegidos;
- Alterações na quantidade prevista de fluxos de caixa de itens protegidos e instrumentos de hedge.

Valor justo

Análise de sensibilidade dos instrumentos financeiros derivativos

A Companhia divulga um quadro demonstrativo de análise de sensibilidade, para cada tipo de risco de mercado, considerado relevante pela Administração, originado por instrumentos financeiros, ao qual a Companhia está exposta na data do balanço, incluindo todas as operações com instrumentos financeiros derivativos.

Administração considera o dólar do cenário base de R\$ 5.5805/US\$. O cenário I é o dólar a R\$ 4.4644/US\$, o cenário II é o dólar a R\$ 3.1889/US\$ e o cenário III é o dólar a R\$ 2.7903. No cenário I, o valor justo dos derivativos será de R\$ 3.850. Nos dois outros cenários, o valor justo dos derivativos será de R\$ (1.001) e R\$ (2.829), respectivamente.

Administração considera como risco a alta do CDI. A Companhia considera como cenário base a curva de taxas referenciais DI x Pré divulgadas pela B3 no dia 31 de dezembro de 2021. A cia. estimou que o Cenário I com um impacto de 25% ao longo de toda a curva, o Cenário II com um impacto de 75% e o Cenário III com um impacto de 100%. Neste caso o valor justo dos derivativos seria de R\$ 9.997, R\$ (10.047), R\$ (10.067), respectivamente.

Administração considera ainda o risco da alta do Cupom Cambial. A Companhia considera como cenário base a curva de taxas referenciais Cupom Limpo divulgadas pela B3 no dia 31 de dezembro de 2021. A cia. estimou que o Cenário I com um impacto de 25% ao longo de toda a curva, o Cenário II com um impacto de 75% e o Cenário III com um impacto de 100%. Neste caso o valor justo dos derivativos seria de R\$ 9.714, R\$ (9.223), R\$ (8.989) respectivamente.

Dessa forma, temos o seguinte quadro demonstrativo de análise de sensibilidade:

Instrumento	Exposição	Risco	2021		
			Cenários		
			I	II	III
Swap	9.970	Queda USD	4.850 (1.001)	(2.829)	(10.067)
		Alta Curva CDI	9.997 (10.047)	(10.069)	
		Alta Curva Cupom Cambial	9.714 (9.223)	(8.989)	

21. Cobertura de seguros

A Companhia adota a política de contratar cobertura de seguros para os bens sujeitos a riscos por montantes considerados suficientes para cobrir eventuais sinistros, considerando a natureza de sua atividade.

Em 31 de dezembro de 2021 e 2020, a cobertura de seguros era composta por:

	2021	2020
Danos materiais	124.000	124.000
Responsabilidade civil	100.000	100.000
Executante concessionário	28.403	30.267
Riscos de engenharia	80.952	34.702

22. Lucro líquido por ação

a) Lucro básico e diluído por ação

	2021	2020
Lucro líquido da Companhia	227.138	208.913
Média ponderada das ações em circulação (em milhares)	209.094	111.800
Lucro líquido por ação - R\$	1.09	1.87

A Companhia não possui instrumentos que poderiam potencialmente diluir o resultado básico por ação.

23. Compromissos vinculados a contratos de concessão

A Companhia possui a obrigação de pagamento da outorga devida ao Estado do Mato Grosso do Sul, mensalmente até outubro de 2030, sendo corrigido anualmente pelo mesmo índice de correção da tarifa. Já os valores de outorga devidos ao município de Campo Grande - MS estão temporariamente suspensos conforme mencionado na nota explicativa nº 13 Outras contas a pagar.

Além disso, a Companhia deverá pagar mensalmente 0,5% do faturamento para implantação de obras e ações de interesse social, voltadas à população carente, conforme indicação dos locais e famílias pela Prefeitura Municipal de Campo Grande.

A Companhia também possui compromisso mensal de pagamento ao Poder Concedente da taxa de regulação, que corresponde a 1% da receita bruta referente aos serviços de abastecimento de água e dos serviços de esgoto.

O contrato e seus aditivos, prevêem valores referenciais para o cumprimento dos marcos contratuais do plano executivo de investimentos até o final da concessão em R\$ 607.146, em valores históricos firmados na data da assinatura do contrato de concessão. As metas de atendimento global, deverão atingir os seguintes índices: (i) Manter os níveis de atendimento dos serviços prestados de abastecimento de água em 100% até o final do contrato; (ii) manter os níveis de redução de perdas em 28% até o final da concessão; (iii) quanto ao sistema de esgotamento sanitário municipal, a Companhia redireciona os investimentos em cobertura de esgotamento sanitário para acompanhamento do cronograma de obras de pavimentação e implantação de redes de drenagem de águas pluviais, previstas no programa "Pavimentação e qualificação de vias urbanas" da Secretaria Nacional de Transporte e Mobilidade Urbana do Ministério das Cidades, que são de responsabilidade da Prefeitura Municipal de Campo Grande, conforme determinado pelo Poder Concedente, enquanto o reordenamento de metas é definido.

24. Aspectos ambientais

A Companhia considera que suas instalações e atividades estão sujeitas as regulamentações ambientais. A Companhia diminui os riscos associados com assuntos ambientais, por procedimentos operacionais e investimentos em equipamento de controle de poluição e sistemas. A Administração da Companhia acredita que nenhuma provisão para perdas relacionadas a assuntos ambientais é requerida atualmente, baseada nas atuais leis e regulamentos em vigor.

DIRETORIA		CONTADOR	
Themis de Oliveira Diretor Presidente	Gabriel Martins Buim Diretor Executivo	André Pires de Oliveira Dias Diretor de Relações com Investidores	Itamar Portela Camargo - CRC MS 010387/OES-MS

RELATÓRIO DO AUDITOR INDEPENDENTE SOBRE AS DEMONSTRAÇÕES FINANCEIRAS

Em nome do poder concedente, nas condições previstas em contrato. Os critérios de reconhecimento desses valores e montantes investidos na infraestrutura estão divulgados nas notas 3.d., 3.j., 9 e 10.

A mensuração do ativo de contrato de concessão e consequentemente do intangível é afetada por elementos subjetivos devido às naturezas diversas dos gastos capitalizados como parte da infraestrutura da concessão, bem como devido ao grau de julgamento para a determinação do ativo intangível. Desta forma, identificamos a capitalização de gastos no ativo de contrato de concessão e intangível como área significativa de auditoria.

Como nossa auditoria conduziu esse assunto

Nossos procedimentos de auditoria incluíram, entre outros: (i) avaliação dos critérios de classificação de gastos como ativo de contrato de concessão e intangível, incluindo aquelas relacionadas ao método de percentual de conclusão das obras; (ii) teste das adições do ativo de contrato de concessão e intangível para validação da existência e avaliação da natureza do gasto e a correta classificação; e (iii) avaliação da natureza dos gastos capitalizados como ativo de contrato de concessões e sua aplicabilidade aos critérios estabelecidos pelo contrato de concessão e normas contábeis vigentes.

Baseados no resultado dos procedimentos de auditoria efetuados, que está consistente com a avaliação da diretoria, consideramos que os critérios de capitalização de gastos no ativo de contrato de concessão adotados pela Companhia, assim como as respectivas divulgações nas notas 3.d., 3.j., 9 e 10, são aceitáveis, no contexto das demonstrações financeiras tomadas em conjunto.

Relatório do Auditor Independente sobre as Demonstrações Financeiras

em nome do poder concedente, nas condições previstas em contrato. Os critérios de reconhecimento desses valores e montantes investidos na infraestrutura estão divulgados nas notas 3.d., 3.j., 9 e 10.

A mensuração do ativo de contrato de concessão e consequentemente do intangível é afetada por elementos subjetivos devido às naturezas diversas dos gastos capitalizados como parte da infraestrutura da concessão, bem como devido ao grau de julgamento para a determinação do ativo intangível. Desta forma, identificamos a capitalização de gastos no ativo de contrato de concessão e intangível como área significativa de auditoria.

Como nossa auditoria conduziu esse assunto

Nossos procedimentos de auditoria incluíram, entre outros: (i) avaliação dos critérios de classificação de gastos como ativo de contrato de concessão e intangível, incluindo aquelas relacionadas ao método de percentual de conclusão das obras; (ii) teste das adições do ativo de contrato de concessão e intangível para validação da existência e avaliação da natureza do gasto e a correta classificação; e (iii) avaliação da natureza dos gastos capitalizados como ativo de contrato de concessões e sua aplicabilidade aos critérios estabelecidos pelo contrato de concessão e normas contábeis vigentes.

Baseados no resultado dos procedimentos de auditoria efetuados, que está consistente com a avaliação da diretoria, consideramos que os critérios de capitalização de gastos no ativo de contrato de concessão adotados pela Companhia, assim como as respectivas divulgações nas notas 3.d., 3.j., 9 e 10, são aceitáveis, no contexto das demonstrações financeiras tomadas em conjunto.

Responsabilidades da diretoria e da governança pelas demonstrações financeiras

A diretoria é responsável pela elaboração e adequada apresentação das demonstrações financeiras de acordo com as práticas financeiras adotadas no Brasil e com as normas internacionais de relatório financeiro (IFRS), emitidas pelo *International Accounting Standards Board* (IASB), e pelos controles internos que ela determinar como necessários para permitir a elaboração de demonstrações financeiras livres de distorção relevante, independentemente se causada por fraude ou erro.

Na elaboração das demonstrações financeiras, a diretoria é responsável pela avaliação da capacidade de a Companhia continuar operando, divulgando, quando aplicável, os assuntos relacionados com a sua continuidade operacional e o uso dessa base contábil na elaboração das demonstrações financeiras, a não ser que a diretoria pretenda liquidar a Companhia ou cessar suas operações, ou não tenha nenhuma alternativa realista para evitar o encerramento das operações.

Os responsáveis pela governança da Companhia são aqueles com responsabilidade pela supervisão do processo de elaboração das demonstrações financeiras.

Responsabilidades do auditor pela auditoria das demonstrações financeiras

Nossos objetivos são obter segurança razoável de que as demonstrações financeiras, tomadas em conjunto, estão livres de distorção relevante, independentemente se causada por fraude ou erro, e emitir relatório de auditoria contendo nossa opinião. Segurança razoável é um alto nível de segurança, mas não uma garantia de que a auditoria realizada de acordo com as normas brasileiras e internacionais de auditoria sempre detecta as eventuais distorções relevantes existentes. As distorções podem ser decorrentes de fraude ou erro e são consideradas relevantes quando, individualmente ou em conjunto, possam influenciar, dentro de uma perspectiva razoável, as decisões econômicas dos usuários tomadas com base nas referidas demonstrações financeiras.

Ênfase

Reapresentação dos valores correspondentes

Conforme mencionado na nota explicativa 4, em decorrência da correção de erros relacionados a aplicação do CPC 04 (R1) - Ativo Intangível e respectivos efeitos tributários, os valores correspondentes referentes ao exercício anterior, apresentados para fins de comparação, foram ajustados e estão sendo reapresentados como previsto na NBC TG 23 - Políticas Contábeis, Mudança de Estimativa e Retificação de Erro. Nossa conclusão não está ressalvada em relação a esse assunto.

Principais assuntos de auditoria

Principais assuntos de auditoria são aqueles que, em nosso julgamento profissional, foram os mais significativos em nossa auditoria do exercício corrente. Esses assuntos foram tratados no contexto de nossa auditoria das demonstrações financeiras como um todo e na formação de nossa opinião sobre essas demonstrações financeiras e, portanto, não expressamos uma opinião separada sobre esses assuntos.

Para cada assunto abaixo, a análise de integridade da nossa auditoria tratou o assunto, incluindo qualquer comentário sobre os resultados de nossos procedimentos, é apresentado no contexto das demonstrações financeiras tomadas em conjunto.

Nós cumprimos as responsabilidades descritas na seção intitulada "Responsabilidades do auditor pela auditoria das demonstrações financeiras", incluindo aquelas em relação a esses principais assuntos de auditoria. Dessa forma, nossa auditoria incluiu a condução de procedimentos planejados para responder a nossa avaliação de riscos de distorções significativas nas demonstrações financeiras. Os resultados de nossos procedimentos, incluindo aqueles executados para tratar os assuntos abaixo, fornecem a base para nossa opinião de auditoria sobre as demonstrações financeiras da Companhia.

Efeitos contábeis das investigações independentes conduzidas pela Companhia

Durante o exercício de 2021 foram concluídas as investigações independentes contratadas pelo Conselho de Administração da Aegae Saneamento e Participações S.A., controladora da Companhia, para averiguar as alegações e desdobramentos relacionados à Operação Lama Asfáltica, deflagrada pela Polícia Federal, em 2017, na qual a Companhia foi alvo de procedimentos investigatórios. A diretoria, após reunir todos os elementos e documentações, finalizou a mensuração dos efeitos nos saldos contábeis da Companhia, e reconheceu os ajustes, fundamentalmente relacionados a capitalizações de ativos intangíveis (CPC 04 - R1 - Ativos Intangíveis) e seus respectivos efeitos tributários, de forma retrospectiva. Por consequência, os saldos contábeis apresentados para fins de comparação, foram ajustados e estão sendo reapresentados.

O processo de investigação e a mensuração dos efeitos contábeis relativos a essa, é afetada por elementos subjetivos devido às naturezas diversas dos gastos capitalizados como parte da infraestrutura da concessão, bem como devido ao grau de julgamento para a determinação do ativo intangível. Desta forma, consideramos os efeitos contábeis de tais investigações independentes como assunto relevante de nossa auditoria.

Como nossa auditoria conduziu esse assunto

Nossos procedimentos de auditoria incluíram, entre outros: (i) envolvimento de nossos especialistas de forensics para nos auxiliar, no entendimento dos procedimentos e critérios adotados na execução das investigações; (ii) entendimento, análise e validação da integridade das bases de dados extraídas e utilizadas na determinação dos efeitos contábeis; (iii) testes em bases amostrais de documentação com o objetivo de validar a existência; (iv) com auxílio de nossos especialistas em legislação tributária, realizamos avaliação dos critérios e validação dos cálculos realizados acerca dos efeitos tributados; e (v) revisão das divulgações realizadas nas demonstrações financeiras.

Baseados no resultado dos procedimentos de auditoria efetuados, que está consistente com a avaliação da diretoria, consideramos que os critérios e premissas utilizados na determinação da reapresentação de saldos comparativo, decorrentes da conclusão das investigações, assim como as respectivas divulgações na nota 4, são aceitáveis, no contexto das demonstrações financeiras tomadas em conjunto.

Outros assuntos

Demonstração do valor adicionado

A demonstração do valor adicionado (DVA) referente ao exercício findo em 31 de dezembro de 2021, elaborada sob a responsabilidade da diretoria da Companhia, e apresentada como informação suplementar para fins de IFRS, foi submetida a procedimentos de auditoria executados em conjunto com a diretoria das demonstrações financeiras da Companhia. Para a formação de nossa opinião, avaliamos se essa demonstração está conciliada com as demonstrações financeiras e registros contábeis, conforme aplicável, e se a sua forma e conteúdo estão de acordo com os critérios definidos no Pronunciamento Técnico NBC TG 09 - Demonstração do Valor Adicionado. Em nossa opinião, essa demonstração do valor adicionado foi adequadamente elaborada, em todos os aspectos relevantes, segundo os critérios definidos nesse Pronunciamento Técnico e é consistente em relação às demonstrações financeiras tomadas em conjunto.

Outras informações que acompanham as demonstrações financeiras e o relatório do auditor

A diretoria da Companhia é responsável por essas outras informações que compreendem o Relatório da Administração.

Nossa opinião sobre as demonstrações financeiras não abrange o Relatório da Administração e não expressamos qualquer forma de conclusão de auditoria sobre esse relatório.

Em conexão com a diretoria das demonstrações financeiras, nossa responsabilidade é a de ler o Relatório da administração e, ao fazê-lo, considerar se esse relatório está, de forma relevante, inconsistente com as demonstrações financeiras ou com nosso conhecimento obtido na auditoria ou, de outra forma, aparenta estar distorcido de forma relevante. Se, com base no trabalho realizado, concluirmos que há distorção relevante no Relatório da Administração, somos requeridos a comunicar esse fato. Não temos nada a relatar a este respeito.

Como nossa auditoria conduziu esse assunto

Nossos procedimentos de auditoria incluíram, entre outros: (i) entendimento com responsáveis da diretoria acerca dos principais critérios envolvidos na elaboração das premissas da estimativa do valor recuperável das contas a receber; (ii) avaliação das estimativas utilizadas pela diretoria em relação às perdas esperadas contabilizadas; (iii) análise da integridade das bases de cálculo utilizadas; (iv) testes em bases amostrais com o objetivo de validar o histórico de perda e a classificação dos ativos entre as categorias privado, setor público e negociações; (v) recálculo matemático dos índices de inadimplência; e (vi) inspeção, em base amostral, das documentações que suportavam negociações realizadas com clientes que justificassem a avaliação da diretoria com relação a parcelamentos.

Baseados no resultado dos procedimentos de auditoria efetuados sobre a redução ao valor recuperável das contas a receber, que está consistente com a avaliação da diretoria, consideramos que os critérios e premissas de valor recuperável de respectivos ativos adotados pela diretoria, assim como as respectivas divulgações nas notas 3.e. e 7, são aceitáveis, no contexto das demonstrações financeiras tomadas em conjunto.

Capitalização de gastos nos ativos de contrato de concessão e intangível

Os contratos de concessões representam o direito de exploração da infraestrutura, pautado pela interpretação contábil ICP 01 (R1) - Contratos de Concessão (correlato ao IFRIC 12), o qual prevê a obrigação de construir e/ou operar a infraestrutura (ativo intangível da concessão) para a prestação dos serviços públicos

Como nossa auditoria conduziu esse assunto

Nossos procedimentos de auditoria incluíram, entre outros: (i) entendimento com responsáveis da diretoria acerca dos principais critérios envolvidos na elaboração das premissas da estimativa do valor recuperável das contas a receber; (ii) avaliação das estimativas utilizadas pela diretoria em relação às perdas esperadas contabilizadas; (iii) análise da integridade das bases de cálculo utilizadas; (iv) testes em bases amostrais com o objetivo de validar o histórico de perda e a classificação dos ativos entre as categorias privado, setor público e negociações; (v) recálculo matemático dos índices de inadimplência; e (vi) inspeção, em base amostral, das documentações que suportavam negociações realizadas com clientes que justificassem a avaliação da diretoria com relação a parcelamentos.

Baseados no resultado dos procedimentos de auditoria efetuados sobre a redução ao valor recuperável das contas a receber, que está consistente com a avaliação da diretoria, consideramos que os critérios e premissas de valor recuperável de respectivos ativos adotados pela diretoria, assim como as respectivas divulgações nas notas 3.e. e 7, são aceitáveis, no contexto das demonstrações financeiras tomadas em conjunto.

Capitalização de gastos nos ativos de contrato de concessão e intangível

Os contratos de concessões representam o direito de exploração da infraestrutura, pautado pela interpretação contábil ICP 01 (R1) - Contratos de Concessão (correlato ao IFRIC 12), o qual prevê a obrigação de construir e/ou operar a infraestrutura (ativo intangível da concessão) para a prestação dos serviços públicos

Campinas, 22 de fevereiro de 2022

ERNST & YOUNG
Auditores Independentes S.S.
CRC 2SP027623/O
José Antonio de Andrade Navarrete
Contador - CRC - 1SP198698/O-4

Paranaense

Coritiba tem mudanças na defesa em primeiro jogo da final estadual

Alverde curitibano faz primeira partida da decisão no interior do Paraná

O Coritiba realizou na manhã de ontem (29) o último treinamento antes do primeiro jogo da grande final do Campeonato Paranaense, contra o Maringá. A partida será no estádio Willie Davids, nesta quarta-feira (30), às 19h (de MS).

O zagueiro Henrique e o volante William Farias cumprem a suspensão automática, em compensação o técnico Gustavo Morínigo contará com o retorno do zagueiro Guillermo e do volante Matheus Sales. O uruguaio teve uma lesão muscular na coxa, enquanto Sales está recuperado de uma lesão no ligamento do joelho.

Por ter feito uma melhor campanha contando a primeira fase e os resultados no mata-mata, o Coritiba ganhou o direito de decidir o título no Couto Pereira. O jogo da volta será domingo (3), às 15h (de MS).



Elenco do Coxa é o favorito diante do Maringá no Estadual

Clube contrata atacante de SP

O Coxa anunciou o contrato em definitivo, até o fim de 2024, o atacante Fabrício Daniel, destaque Mirassol do interior de São Paulo, onde marcou seis gols na temporada. O atleta de 24 anos

teve passagens por Ferroviária (SP), Santos, Cianorte, Cuiabá, América Mineiro e Mirassol.

O jogador já chegou em Curitiba, realizou exames médicos e ficará à disposição da comissão técnica para a disputa do Campeonato Brasileiro.

Já na segunda-feira (28), a CBF sorteou os confrontos da terceira fase da Copa do Brasil de 2022. O adversário do Santos será o Coritiba. O primeiro jogo será no Couto Pereira, enquanto a volta será na Vila Belmiro. As datas das partidas ainda serão divul-

gadas pela entidade.

Essa será a segunda vez que as equipes se enfrentaram no torneio nacional. A primeira foi em 2000. Na ocasião, o Peixe eliminou o Coxa após uma vitória fora de casa e um empate na Vila Belmiro. (Do site do clube e Gazeta Press)

Polêmica

Jogadora brasileira denuncia abuso psicológico no Barcelona

UOL/Folhapress

A atacante Giovana Queiroz, que pertence ao Barcelona e está emprestada ao Levante, publicou em suas redes sociais uma carta aberta ao presidente do Barcelona, Joan Laporta, em que denuncia abusos psicológicos que sofreu dentro do clube catalão.

Gio também denuncia um confinamento ilegal que ela foi submetida no início do ano passado. Ela entrou em contato com o Departamento de Saúde da Catalunha pe-

dindo explicações, e eles afirmaram que ela não precisa estar em isolamento. Depois de cumprir a quarentena imposta pelo clube, a atacante se juntou à seleção brasileira nos Estados Unidos e ao regressar ao Barça foi acusada de cometer uma grave indisciplina.

Apesar da denúncia, a jogadora de 18 anos afirmou que o Barcelona não é responsável direto pela condutas abusivas. Mas ressaltou que espera que o time azul e grená tome as devidas providências.

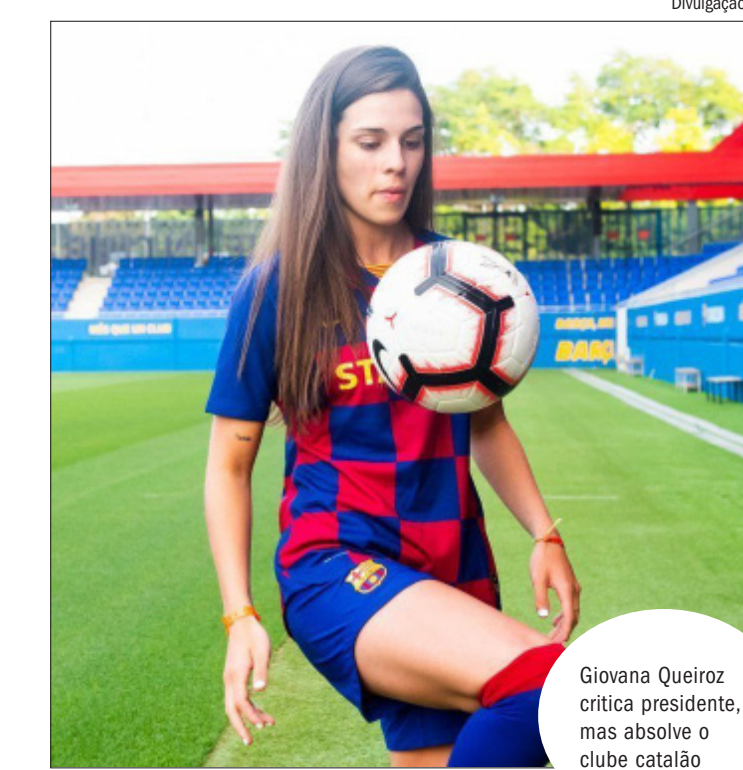

Giovana Queiroz critica presidente, mas absolve o clube catalão



Adecoagro Vale do Ivinhema S.A. CNPJ/MF nº 07.903.169/0001-09

DEMONSTRAÇÕES FINANCEIRAS - EXERCÍCIOS FIMOS EM 31 DE DEZEMBRO DE 2021 E 2020

(Em milhares de reais, exceto quando indicado de outra forma)

Table with columns: Nota, Controladora, Consolidado, 2021, 2020. Sections include BALANÇO PATRIMONIAL and DEMONSTRAÇÃO DO RESULTADO.

As notas explicativas da administração são parte integrante das demonstrações financeiras.

Table with columns: Nota, Controladora, Consolidado, 2021, 2020. Section: DEMONSTRAÇÃO DAS MUTAÇÕES DO PATRIMÔNIO LÍQUIDO.

As notas explicativas da administração são parte integrante das demonstrações financeiras.

Table with columns: Nota, Controladora, Consolidado, 2021, 2020. Section: DEMONSTRAÇÃO DOS FLUXOS DE CAIXA.

As notas explicativas da administração são parte integrante das demonstrações financeiras.

NOTAS EXPLICATIVAS DA ADMINISTRAÇÃO ÀS DEMONSTRAÇÕES FINANCEIRAS

1. INFORMAÇÕES GERAIS
1.1 Atividades operacionais: Adecoagro Vale do Ivinhema S.A. (Companhia), com sede em Angola - MS foi constituída em 17 de março de 2006...

2. RESUMO DAS POLÍTICAS CONTÁBEIS SIGNIFICATIVAS

As principais práticas contábeis aplicadas na preparação destas demonstrações financeiras estão definidas a seguir. Essas políticas foram aplicadas de modo consistente nos exercícios apresentados, salvo disposição em contrário...

2.1 Alterações adotadas pela Companhia

As seguintes alterações de normas foram adotadas pela Companhia em 1º de janeiro de 2020, ou seja, não estão em vigor para o exercício de 2021...

2.2 Alterações de normas nos períodos de aplicação

As seguintes alterações de normas foram adotadas pela Companhia em 1º de janeiro de 2020, ou seja, não estão em vigor para o exercício de 2021...

2.3 Alterações de normas nos períodos de aplicação

As seguintes alterações de normas foram adotadas pela Companhia em 1º de janeiro de 2020, ou seja, não estão em vigor para o exercício de 2021...

2.4 Alterações de normas nos períodos de aplicação

As seguintes alterações de normas foram adotadas pela Companhia em 1º de janeiro de 2020, ou seja, não estão em vigor para o exercício de 2021...

2.5 Alterações de normas nos períodos de aplicação

As seguintes alterações de normas foram adotadas pela Companhia em 1º de janeiro de 2020, ou seja, não estão em vigor para o exercício de 2021...

2.6 Alterações de normas nos períodos de aplicação

As seguintes alterações de normas foram adotadas pela Companhia em 1º de janeiro de 2020, ou seja, não estão em vigor para o exercício de 2021...

2.7 Alterações de normas nos períodos de aplicação

As seguintes alterações de normas foram adotadas pela Companhia em 1º de janeiro de 2020, ou seja, não estão em vigor para o exercício de 2021...

DECOAGRO VALE DO VINHEMA S.A.

NOTAS EXPLICATIVAS DA ADMINISTRAÇÃO ÀS DEMONSTRAÇÕES FINANCEIRAS

Os passivos de arrendamento (Nota 17) não estão sendo considerados como parte da dívida líquida da Companhia e suas controladas, por se tratar de operação vinculada a contratos de parceria agrícola, compra de cana-de-açúcar e locação de bens. A expectativa de valor justo...

Table with columns: Nota, Nível 1, Nível 2, Nível 3, Total, 2021, 2020, Nível 1, Nível 2, Nível 3, Total. Rows include Mensurado ao valor justo por meio do resultado and Passivos.

Table with columns: Nota, Nível 1, Nível 2, Nível 3, Total, 2021, 2020, Nível 1, Nível 2, Nível 3, Total. Rows include Mensurado ao valor justo por meio do resultado and Passivos.

(i) O valor justo dos instrumentos financeiros negociados em mercados ativos é baseado no preço de mercado, cotados na data do balanço. O preço de mercado utilizado para os ativos financeiros mantidos pela Companhia e suas controladas é o preço de concorrência atual. Esses instrumentos estão incluídos no nível 1. O valor justo dos instrumentos financeiros que não são negociados em mercados ativos (por exemplo, derivativos de balanço) é determinado mediante o uso de técnicas de avaliação, que maximizam o uso dos dados adotados pelo mercado. Se todas as informações relevantes exigidas para o valor justo de um instrumento forem adotadas pelo mercado, o instrumento estará incluído no nível 2. (ii) O valor justo dos ativos baseados em inadimplência de mercado é estimado no nível 3. Destes desse nível a Companhia e suas controladas consideram o valor justo dos ativos biológicos (Nota 11) e alguns outros investimentos minoritários de empresas não listadas em bolsa.

5. INSTRUMENTOS FINANCEIROS POR CATEGORIA

Table with columns: Nota, Nível 1, Nível 2, Nível 3, Total, 2021, 2020, Nível 1, Nível 2, Nível 3, Total. Rows include Ativos e Passivos.

Table with columns: Nota, Nível 1, Nível 2, Nível 3, Total, 2021, 2020, Nível 1, Nível 2, Nível 3, Total. Rows include Ativos e Passivos.

Table with columns: Nota, Nível 1, Nível 2, Nível 3, Total, 2021, 2020, Nível 1, Nível 2, Nível 3, Total. Rows include Ativos e Passivos.

Table with columns: Nota, Nível 1, Nível 2, Nível 3, Total, 2021, 2020, Nível 1, Nível 2, Nível 3, Total. Rows include Ativos e Passivos.

Table with columns: Nota, Nível 1, Nível 2, Nível 3, Total, 2021, 2020, Nível 1, Nível 2, Nível 3, Total. Rows include Ativos e Passivos.

Table with columns: Nota, Nível 1, Nível 2, Nível 3, Total, 2021, 2020, Nível 1, Nível 2, Nível 3, Total. Rows include Ativos e Passivos.

Table with columns: Nota, Nível 1, Nível 2, Nível 3, Total, 2021, 2020, Nível 1, Nível 2, Nível 3, Total. Rows include Ativos e Passivos.

Table with columns: Nota, Nível 1, Nível 2, Nível 3, Total, 2021, 2020, Nível 1, Nível 2, Nível 3, Total. Rows include Ativos e Passivos.

Table with columns: Nota, Nível 1, Nível 2, Nível 3, Total, 2021, 2020, Nível 1, Nível 2, Nível 3, Total. Rows include Ativos e Passivos.

Table with columns: Nota, Nível 1, Nível 2, Nível 3, Total, 2021, 2020, Nível 1, Nível 2, Nível 3, Total. Rows include Ativos e Passivos.

Table with columns: Nota, Nível 1, Nível 2, Nível 3, Total, 2021, 2020, Nível 1, Nível 2, Nível 3, Total. Rows include Ativos e Passivos.

relacionada Adeco Agropecuária Brasil Ltda. (ii) Em 31 de dezembro de 2021, a Companhia possui contas a receber com o seguinte parte relacionada relacionada Adeco Agropecuária Brasil Ltda. A expectativa de valor justo...

Table with columns: Produto acabado, Etanol anidado, Etanol hidratado, Metanol orgânico, Alcool em gel, Açúcar WHP, Açúcar cristal, Açúcar orgânico, CBOs (ii), Insumos agrícolas, Combustíveis e lubrificantes, Materiais auxiliares, de manutenção e outros, Provisão para perda por valor realizável líquido dos estoques.

Table with columns: Produto acabado, Etanol anidado - metros cúbicos, Etanol hidratado - metros cúbicos, Metanol orgânico - metros cúbicos, Açúcar WHP - toneladas, Açúcar cristal - toneladas, Açúcar orgânico - toneladas, CBOs - unidades, Açúcar em gel - kilos.

10. TRIBUTOS A RECUPERAR

Table with columns: Imposto sobre circulação de mercadorias e serviços - ICMS (i), Imposto de renda federal de IRPJ (ii), Imposto de renda federal de IRRF (ii), PIS - COFINS (iii), Restregta - PIS/COFINS (iv), Contribuição social sobre lucro - CSLL, Contribuição ao instituto nacional, de seguridade social - INSS, Programa de recuperação fiscal - REFS.

Table with columns: Imposto sobre circulação de mercadorias e serviços - ICMS (i), Imposto de renda federal de IRPJ (ii), Imposto de renda federal de IRRF (ii), PIS - COFINS (iii), Restregta - PIS/COFINS (iv), Contribuição social sobre lucro - CSLL, Contribuição ao instituto nacional, de seguridade social - INSS, Programa de recuperação fiscal - REFS.

Table with columns: Imposto sobre circulação de mercadorias e serviços - ICMS (i), Imposto de renda federal de IRPJ (ii), Imposto de renda federal de IRRF (ii), PIS - COFINS (iii), Restregta - PIS/COFINS (iv), Contribuição social sobre lucro - CSLL, Contribuição ao instituto nacional, de seguridade social - INSS, Programa de recuperação fiscal - REFS.

Table with columns: Imposto sobre circulação de mercadorias e serviços - ICMS (i), Imposto de renda federal de IRPJ (ii), Imposto de renda federal de IRRF (ii), PIS - COFINS (iii), Restregta - PIS/COFINS (iv), Contribuição social sobre lucro - CSLL, Contribuição ao instituto nacional, de seguridade social - INSS, Programa de recuperação fiscal - REFS.

Table with columns: Imposto sobre circulação de mercadorias e serviços - ICMS (i), Imposto de renda federal de IRPJ (ii), Imposto de renda federal de IRRF (ii), PIS - COFINS (iii), Restregta - PIS/COFINS (iv), Contribuição social sobre lucro - CSLL, Contribuição ao instituto nacional, de seguridade social - INSS, Programa de recuperação fiscal - REFS.

Table with columns: Imposto sobre circulação de mercadorias e serviços - ICMS (i), Imposto de renda federal de IRPJ (ii), Imposto de renda federal de IRRF (ii), PIS - COFINS (iii), Restregta - PIS/COFINS (iv), Contribuição social sobre lucro - CSLL, Contribuição ao instituto nacional, de seguridade social - INSS, Programa de recuperação fiscal - REFS.

Table with columns: Imposto sobre circulação de mercadorias e serviços - ICMS (i), Imposto de renda federal de IRPJ (ii), Imposto de renda federal de IRRF (ii), PIS - COFINS (iii), Restregta - PIS/COFINS (iv), Contribuição social sobre lucro - CSLL, Contribuição ao instituto nacional, de seguridade social - INSS, Programa de recuperação fiscal - REFS.

Table with columns: Imposto sobre circulação de mercadorias e serviços - ICMS (i), Imposto de renda federal de IRPJ (ii), Imposto de renda federal de IRRF (ii), PIS - COFINS (iii), Restregta - PIS/COFINS (iv), Contribuição social sobre lucro - CSLL, Contribuição ao instituto nacional, de seguridade social - INSS, Programa de recuperação fiscal - REFS.

Table with columns: Imposto sobre circulação de mercadorias e serviços - ICMS (i), Imposto de renda federal de IRPJ (ii), Imposto de renda federal de IRRF (ii), PIS - COFINS (iii), Restregta - PIS/COFINS (iv), Contribuição social sobre lucro - CSLL, Contribuição ao instituto nacional, de seguridade social - INSS, Programa de recuperação fiscal - REFS.

Table with columns: Imposto sobre circulação de mercadorias e serviços - ICMS (i), Imposto de renda federal de IRPJ (ii), Imposto de renda federal de IRRF (ii), PIS - COFINS (iii), Restregta - PIS/COFINS (iv), Contribuição social sobre lucro - CSLL, Contribuição ao instituto nacional, de seguridade social - INSS, Programa de recuperação fiscal - REFS.

Table with columns: Imposto sobre circulação de mercadorias e serviços - ICMS (i), Imposto de renda federal de IRPJ (ii), Imposto de renda federal de IRRF (ii), PIS - COFINS (iii), Restregta - PIS/COFINS (iv), Contribuição social sobre lucro - CSLL, Contribuição ao instituto nacional, de seguridade social - INSS, Programa de recuperação fiscal - REFS.

Table with columns: Imposto sobre circulação de mercadorias e serviços - ICMS (i), Imposto de renda federal de IRPJ (ii), Imposto de renda federal de IRRF (ii), PIS - COFINS (iii), Restregta - PIS/COFINS (iv), Contribuição social sobre lucro - CSLL, Contribuição ao instituto nacional, de seguridade social - INSS, Programa de recuperação fiscal - REFS.

Table with columns: Cana, Grãos, Total. Rows include Movimento: Tratamento (i), Depreciação direta de uso/ parceria agrícola (ii), Reduções decorrentes da colheita (iii), Variação no valor justo dos ativos biológicos e produtos agrícolas (iv), Saldo final de ativo biológico.

Table with columns: Cana, Cana orgânica, Grãos, Total. Rows include Movimento: Custos históricos, Custos históricos, Saldo final de ativo biológico.

Table with columns: Cana, Cana orgânica, Grãos, Total. Rows include Movimento: Custos históricos, Custos históricos, Saldo final de ativo biológico.

Table with columns: Cana, Cana orgânica, Grãos, Total. Rows include Movimento: Custos históricos, Custos históricos, Saldo final de ativo biológico.

Table with columns: Cana, Cana orgânica, Grãos, Total. Rows include Movimento: Custos históricos, Custos históricos, Saldo final de ativo biológico.

Table with columns: Cana, Cana orgânica, Grãos, Total. Rows include Movimento: Custos históricos, Custos históricos, Saldo final de ativo biológico.

Table with columns: Cana, Cana orgânica, Grãos, Total. Rows include Movimento: Custos históricos, Custos históricos, Saldo final de ativo biológico.

Table with columns: Cana, Cana orgânica, Grãos, Total. Rows include Movimento: Custos históricos, Custos históricos, Saldo final de ativo biológico.

Table with columns: Cana, Cana orgânica, Grãos, Total. Rows include Movimento: Custos históricos, Custos históricos, Saldo final de ativo biológico.

Table with columns: Cana, Cana orgânica, Grãos, Total. Rows include Movimento: Custos históricos, Custos históricos, Saldo final de ativo biológico.

Table with columns: Cana, Cana orgânica, Grãos, Total. Rows include Movimento: Custos históricos, Custos históricos, Saldo final de ativo biológico.

Table with columns: Cana, Cana orgânica, Grãos, Total. Rows include Movimento: Custos históricos, Custos históricos, Saldo final de ativo biológico.

Table with columns: Cana, Cana orgânica, Grãos, Total. Rows include Movimento: Custos históricos, Custos históricos, Saldo final de ativo biológico.

Table with columns: Cana, Cana orgânica, Grãos, Total. Rows include Movimento: Custos históricos, Custos históricos, Saldo final de ativo biológico.

Table with columns: Cana, Cana orgânica, Grãos, Total. Rows include Movimento: Custos históricos, Custos históricos, Saldo final de ativo biológico.

ADECOAGRO VALE DO IVINHEMA S.A.					
Recíta bruta de vendas		Controladora		Consolidado	
	2021	2020	2021	2020	2020
Recíta bruta de vendas					
 Mercado interno					
Etanol anidro	990.435	524.989	990.435	524.989	524.989
Etanol hidratado	634.888	475.201	733.221	575.291	575.291
Agúcar WHP	692	1.314	21.804	2.416	2.416
Agúcar cristal	189	126	47.800	55.031	55.031
Agúcar orgânico	-	-	1.402	1.036	1.036
Energía	192.377	168.578	256.211	226.670	226.670
Soja	47.382	3.009	52.277	3.672	3.672
Milho	692	1.314	692	1.314	1.314
Vapor	12.839	16.731	-	-	-
CO2s	21.248	18.382	22.857	20.096	20.096
Outros	316	529	1.132	529	529
Total no mercado interno	1.908.366	1.208.859	2.135.531	1.411.044	1.411.044
 Mercado externo					
Agúcar WHP (ii)	992.965	790.090	1.035.140	850.163	850.163
Agúcar cristal	-	-	1.223	6.789	6.789
Agúcar orgânico	-	-	17.854	6.598	6.598
Total no mercado externo	992.965	790.090	1.053.217	863.550	863.550
Total recíta bruta de vendas	2.901.331	1.998.949	3.188.748	2.274.594	2.274.594
(- Tributos sobre vendas (ii))	(228.771)	(169.632)	(257.882)	(199.407)	(199.407)
(- Descontos, descontos e abatimentos)	(47.293)	(20.048)	(40.691)	(22.973)	(22.973)
Recíta líquida de vendas	2.625.267	1.809.269	2.889.175	2.052.114	2.052.114
Despesas financeiras					
 Mercado interno					
Emprestimos bancários	(145.671)	(80.568)	(149.807)	(84.618)	(84.618)
Emprestimos com partes relacionadas	(132.593)	(134.821)	(140.396)	(141.344)	(141.344)
Despesas com liquidação antecipada de empréstimos	(16.208)	(314)	(16.208)	(314)	(314)
Ajuste a valor presente de arrendamento	(57.353)	(41.035)	(61.383)	(43.938)	(43.938)
Impairment de créditos de ICMS (iv)	(21.142)	-	(21.142)	-	-
Instrumentos financeiros derivativos - moeda, líquidos (i)	(10.585)	-	(10.585)	-	-
Perdas cambiais de atividades financeiras, líquidas (ii)	-	-	-	-	-
Instrumentos financeiros derivativos - moeda, líquidos (i)	(10.585)	-	(10.585)	-	-
Outras receitas financeiras	(22.636)	(38.001)	(24.648)	(40.917)	(40.917)
Total das despesas financeiras	(63.646)	(3.759)	(73.883)	(6.000)	(6.000)
 Mercado externo					
Emprestimos bancários	(145.671)	(80.568)	(149.807)	(84.618)	(84.618)
Emprestimos com partes relacionadas	(132.593)	(134.821)	(140.396)	(141.344)	(141.344)
Despesas com liquidação antecipada de empréstimos	(16.208)	(314)	(16.208)	(314)	(314)
Ajuste a valor presente de arrendamento	(57.353)	(41.035)	(61.383)	(43.938)	(43.938)
Impairment de créditos de ICMS (iv)	(21.142)	-	(21.142)	-	-
Instrumentos financeiros derivativos - moeda, líquidos (i)	(10.585)	-	(10.585)	-	-
Perdas cambiais de atividades financeiras, líquidas (ii)	-	-	-	-	-
Instrumentos financeiros derivativos - moeda, líquidos (i)	(10.585)	-	(10.585)	-	-
Outras receitas financeiras	(22.636)	(38.001)	(24.648)	(40.917)	(40.917)
Total das despesas financeiras	(63.646)	(3.759)	(73.883)	(6.000)	(6.000)
 Menos: montantes de despesas financeiras capitalizadas em ativos qualificados (v)					
	10.289	8.340	11.215	8.880	8.880
Total das despesas financeiras	(53.357)	(12.099)	(62.668)	(14.880)	(14.880)
Resultado financeiro, líquido	(383.463)	(271.636)	(397.975)	(288.110)	(288.110)

(i) Em 2020, a Companhia possuía créditos a receber por venda de subsidiárias e que foram capitalizados em sua investida "IAP" em 29 de outubro de 2020. Posteriormente esses investimentos foi cedido à "ABP". Em 31 de dezembro de 2020, a "ABP" realizou a ciação total do investimento em "IAP" em favor de Adecoagro Administração e Participações Ltda. (Nota 13.2); (ii) A Companhia apoiou resultados com instrumentos financeiros derivativos controlados para a proteção nas operações de produtos. Em 2021 foram pagos de (R\$ 51.409) com açúcar (2020 - ganhos de 9.128) e (R\$ 18.512) com etanol na controladora (2020 - perdas de R\$ 3.739); (iii) Refere-se às receitas de locação de instalações entre as controladoras "AW" e "AEN".

33. RECEITAS E DESPESAS FINANCEIRAS

Controladora		Consolidado	
2021	2020	2021	2020
Receitas financeiras			
Receita financeira de depósitos bancários de curto prazo	5.596	10.333	5.662
Instrumentos financeiros derivativos, líquidos (i)	-	364	9.665
Hedge de fluxo de caixa, transferência do patrimônio (ii)	-	6.330	3.961
Ganhos cambiais de atividades financeiras, líquidas (iii)	9.715	-	10.182
Descontos obtidos	1.803	590	1.872
Atualização de créditos tributários (iv)	631	-	2.282
Juros recebidos	240	992	1.347
Outras receitas financeiras	817	513	1.013
Total das receitas financeiras	18.802	19.122	22.398
Despesas financeiras			
Emprestimos bancários	(145.671)	(80.568)	(149.807)
Emprestimos com partes relacionadas	(132.593)	(134.821)	(140.396)
Despesas com liquidação antecipada de empréstimos	(16.208)	(314)	(16.208)
Ajuste a valor presente de arrendamento	(57.353)	(41.035)	(61.383)
Impairment de créditos de ICMS (iv)	(21.142)	-	(21.142)
Instrumentos financeiros derivativos - moeda, líquidos (i)	(10.585)	-	(10.585)
Perdas cambiais de atividades financeiras, líquidas (ii)	-	-	-
Instrumentos financeiros derivativos - moeda, líquidos (i)	(10,585)	-	(10,585)
Outras receitas financeiras	(22,636)	(38,001)	(24,648)
Total das despesas financeiras	(63,646)	(3,759)	(73,883)

34. PLANO DE REMUNERAÇÃO EM AÇÕES RESTRITAS

Refer-se ao plano de remuneração com base em ações da Adecoagro S.A., controladora do Grupo (Nota 1.2), de direito de encerramento do Grupo, e que constituem obrigação com a sociedade controladora Adecoagro S.A. Em 1º de janeiro de 2014, a Adecoagro Brasil Participações S.A. firmou um contrato para resarcimento à Adecoagro S.A., do valor justo referente às ações que serão entregues por esta aos executivos que prestam serviços às empresas do Grupo no Brasil. Em 1º de janeiro de 2016, a Companhia e suas controladas firmaram um contrato com Adecoagro Brasil Participações S.A., com anuidade da Adecoagro S.A., para o repasse dos planos de remuneração em opções de ações e ações restritas entregues a seus colaboradores. 34.1. Plano de ações restritas (Restricted shares): O plano Restricted shares consiste na concessão de ações restritas a determinados funcionários da Companhia e suas controladas. Esse plano é administrado pelo Comitê de Remuneração do Grupo Adecoagro e está em vigor desde o exercício de 2010. As ações concedidas a cada ano serão outorgadas aos beneficiários em quotas iguais, durante o período de três anos (33% por ano, na data definida para cada outorga), desde que o beneficiário continue prestando serviço às empresas do Grupo. O beneficiário perde o direito do benefício não outorgado em caso de extinção do vínculo com o Grupo antes da data definida para a outorga das ações. Cada ação concedida equivale a uma ação ordinária e o valor do benefício concedido é mensurado no valor justo na data de apresentação das demonstrações financeiras das suas controladas e suas controladas reembolsar R\$ 19.745 (2020 - R\$ 19.745) em 31 de dezembro de 2021, a Companhia e suas controladas reembolsaram R\$ 19.745 (2020 - R\$ 19.745). O número de ações correspondentes ao benefício concedido é como segue:

Controladora		Consolidado	
Quantidade de ações restritas	Preço de mercado por ação (em US\$)	Total a valor justo (em milhares de reais)	Total a valor justo (em milhares de reais)
380.760	6,80	13,455	13,455
254.536	6,80	17,360	17,360
(174.591)	7,84	(13,670)	(13,670)
Em 31 de dezembro de 2021			
Plano 2010 - Outorga em 2016	1.020	7,68	44
Plano 2010 - Outorga em 2017	990	7,68	42
Plano 2010 - Outorga em 2018	3.248	7,68	139
Plano 2010 - Outorga em 2019	67.059	7,68	2.874
Plano 2010 - Outorga em 2020	134.385	7,68	5.760
Plano 2010 - Outorga em 2021	273.595	7,68	11.726
Em 31 de dezembro de 2021	400.293	-	29.585

35. COBERTURA DE SEGUROS

A Companhia e suas controladas adotam a política de contratar cobertura de seguros para os bens sujeitos a riscos, considerando a natureza de sua atividade, os riscos envolvidos em suas operações e a orientação de seus consultores de seguros. Em 31 de dezembro de 2021, os riscos cobertos e montantes das coberturas são resumidos como segue:

Controladora		Consolidado	
Valores em Risco Declarados	Valores em Risco Declarados	Valores em Risco Declarados	Valores em Risco Declarados
Edifícios, máquinas e instalações industriais	Incêndio, rano, explosão de qualquer natureza e outros	1.194.128	1.331.278
Estoque de produtos acabados (i)	Riscos diversos	773.813	874.641
Máquinas e equipamentos agrícolas	Incêndio, rano, explosão e implosão.	-	-
Veículos	Roubo, furto, danos elétricos e responsabilidade civil	103.997	127.565
Luocos essenciais	Riscos diversos	877.000	997.000

(i) O valor da cobertura de seguros para os estoques de produtos acabados é variável, conforme as quantidades de produtos em estoque. (ii) As lavouras de cana-de-açúcar não são cobertas por seguros, mas a Companhia e suas controladas adotam medidas preventivas (Nota 4.1.2).

36. EVENTOS SUBSEQUENTES

Distribuição de dividendos: Em 16 de fevereiro de 2022, os acionistas da Companhia aprovaram a distribuição de dividendos intermediários com base na conta de reserva de lucros a distribuir, o montante de R\$ 130.000. O pagamento foi efetuado em 2 de março de 2022. Captações relevantes de empréstimos: Em maio de 2022, a Companhia realizou empréstimo junto à Controladora Adecoagro S.A., na modalidade de pré-pagamento de exportação no montante de USD 20 milhões. Impactos da guerra Rússia x Ucrânia: A Companhia tem acompanhado os desdobramentos em relação à Guerra da Rússia x Ucrânia, e avalia que alguns insumos necessários à atividade como fertilizantes e combustíveis, serão reajustados. Antes mesmo da guerra começar, a Companhia havia se antecipado nas compras de fertilizantes visando garantir o fornecimento do produto e mitigar o impacto nos preços. Nesta safra não espera aumento significativo em seus custos com fertilizantes, mas poderá ser impactada por potencial aumento do preço dos combustíveis e custos logísticos.

DIRETORIA			
LEONARDO RAUL BERRIDI Vice-presidente	RENATO JUNQUEIRA SANTOS PEREIRA Vice-presidente	BARBARA NOEMI SAVAGO Diretora	FERNANDO FIGUEIROD Controlador - CRC TSP 167985/O-7

RELATÓRIO DO AUDITOR INDEPENDENTE SOBRE AS DEMONSTRAÇÕES FINANCEIRAS INDIVIDUAIS E CONSOLIDADAS

As Administradoras e Acionistas Adecoagro Vale do Ivinhema S.A. (Companhia), que compreendem o balanço patrimonial em 31 de dezembro de 2021 e as respectivas demonstrações financeiras individuais do Ivinhema S.A. ("Companhia"), que compreendem o balanço patrimonial consolidado em 31 de dezembro de 2021 e as respectivas demonstrações financeiras consolidadas da Adecoagro Vale do Ivinhema S.A. e suas controladas (Consolidado) e do Grupo Adecoagro Vale do Ivinhema S.A. e suas controladas (Grupo), que compreendem o balanço patrimonial consolidado em 31 de dezembro de 2021 e as respectivas demonstrações financeiras consolidadas da Adecoagro Vale do Ivinhema S.A. e suas controladas e do Grupo Adecoagro Vale do Ivinhema S.A. e suas controladas em 31 de dezembro de 2021, o desempenho de suas operações e os seus respectivos fluxos de caixa, bem como o desempenho consolidado de suas operações e os seus fluxos de caixa consolidados. Este relatório é emitido em conformidade com as práticas contábeis adotadas no Brasil.

Para opinar sobre as demonstrações financeiras individuais e consolidadas da Companhia e suas controladas em 31 de dezembro de 2021, o desempenho de suas operações e os seus respectivos fluxos de caixa, bem como o desempenho consolidado de suas operações e os seus fluxos de caixa consolidados, a administração da Adecoagro Vale do Ivinhema S.A. e suas controladas e do Grupo Adecoagro Vale do Ivinhema S.A. e suas controladas em 31 de dezembro de 2021, o desempenho de suas operações e os seus respectivos fluxos de caixa, bem como o desempenho consolidado de suas operações e os seus fluxos de caixa consolidados, a administração da Adecoagro Vale do Ivinhema S.A. e suas controladas e do Grupo Adecoagro Vale do Ivinhema S.A. e suas controladas em 31 de dezembro de 2021, o desempenho de suas operações e os seus respectivos fluxos de caixa, bem como o desempenho consolidado de suas operações e os seus fluxos de caixa consolidados, a administração da Adecoagro Vale do Ivinhema S.A. e suas controladas e do Grupo Adecoagro Vale do Ivinhema S.A. e suas controladas em 31 de dezembro de 2021, o desempenho de suas operações e os seus respectivos fluxos de caixa, bem como o desempenho consolidado de suas operações e os seus fluxos de caixa consolidados, a administração da Adecoagro Vale do Ivinhema S.A. e suas controladas e do Grupo Adecoagro Vale do Ivinhema S.A. e suas controladas em 31 de dezembro de 2021, o desempenho de suas operações e os seus respectivos fluxos de caixa, bem como o desempenho consolidado de suas operações e os seus fluxos de caixa consolidados, a administração da Adecoagro Vale do Ivinhema S.A. e suas controladas e do Grupo Adecoagro Vale do Ivinhema S.A. e suas controladas em 31 de dezembro de 2021, o desempenho de suas operações e os seus respectivos fluxos de caixa, bem como o desempenho consolidado de suas operações e os seus fluxos de caixa consolidados, a administração da Adecoagro Vale do Ivinhema S.A. e suas controladas e do Grupo Adecoagro Vale do Ivinhema S.A. e suas controladas em 31 de dezembro de 2021, o desempenho de suas operações e os seus respectivos fluxos de caixa, bem como o desempenho consolidado de suas operações e os seus fluxos de caixa consolidados, a administração da Adecoagro Vale do Ivinhema S.A. e suas controladas e do Grupo Adecoagro Vale do Ivinhema S.A. e suas controladas em 31 de dezembro de 2021, o desempenho de suas operações e os seus respectivos fluxos de caixa, bem como o desempenho consolidado de suas operações e os seus fluxos de caixa consolidados, a administração da Adecoagro Vale do Ivinhema S.A. e suas controladas e do Grupo Adecoagro Vale do Ivinhema S.A. e suas controladas em 31 de dezembro de 2021, o desempenho de suas operações e os seus respectivos fluxos de caixa, bem como o desempenho consolidado de suas operações e os seus fluxos de caixa consolidados, a administração da Adecoagro Vale do Ivinhema S.A. e suas controladas e do Grupo Adecoagro Vale do Ivinhema S.A. e suas controladas em 31 de dezembro de 2021, o desempenho de suas operações e os seus respectivos fluxos de caixa, bem como o desempenho consolidado de suas operações e os seus fluxos de caixa consolidados, a administração da Adecoagro Vale do Ivinhema S.A. e suas controladas e do Grupo Adecoagro Vale do Ivinhema S.A. e suas controladas em 31 de dezembro de 2021, o desempenho de suas operações e os seus respectivos fluxos de caixa, bem como o desempenho consolidado de suas operações e os seus fluxos de caixa consolidados, a administração da Adecoagro Vale do Ivinhema S.A. e suas controladas e do Grupo Adecoagro Vale do Ivinhema S.A. e suas controladas em 31 de dezembro de 2021, o desempenho de suas operações e os seus respectivos fluxos de caixa, bem como o desempenho consolidado de suas operações e os seus fluxos de caixa consolidados, a administração da Adecoagro Vale do Ivinhema S.A. e suas controladas e do Grupo Adecoagro Vale do Ivinhema S.A. e suas controladas em 31 de dezembro de 2021, o desempenho de suas operações e os seus respectivos fluxos de caixa, bem como o desempenho consolidado de suas operações e os seus fluxos de caixa consolidados, a administração da Adecoagro Vale do Ivinhema S.A. e suas controladas e do Grupo Adecoagro Vale do Ivinhema S.A. e suas controladas em 31 de dezembro de 2021, o desempenho de suas operações e os seus respectivos fluxos de caixa, bem como o desempenho consolidado de suas operações e os seus fluxos de caixa consolidados, a administração da Adecoagro Vale do Ivinhema S.A. e suas controladas e do Grupo Adecoagro Vale do Ivinhema S.A. e suas controladas em 31 de dezembro de 2021, o desempenho de suas operações e os seus respectivos fluxos de caixa, bem como o desempenho consolidado de suas operações e os seus fluxos de caixa consolidados, a administração da Adecoagro Vale do Ivinhema S.A. e suas controladas e do Grupo Adecoagro Vale do Ivinhema S.A. e suas controladas em 31 de dezembro de 2021, o desempenho de suas operações e os seus respectivos fluxos de caixa, bem como o desempenho consolidado de suas operações e os seus fluxos de caixa consolidados, a administração da Adecoagro Vale do Ivinhema S.A. e suas controladas e do Grupo Adecoagro Vale do Ivinhema S.A. e suas controladas em 31 de dezembro de 2021, o desempenho de suas operações e os seus respectivos fluxos de caixa, bem como o desempenho consolidado de suas operações e os seus fluxos de caixa consolidados, a administração da Adecoagro Vale do Ivinhema S.A. e suas controladas e do Grupo Adecoagro Vale do Ivinhema S.A. e suas controladas em 31 de dezembro de 2021, o desempenho de suas operações e os seus respectivos fluxos de caixa, bem como o desempenho consolidado de suas operações e os seus fluxos de caixa consolidados, a administração da Adecoagro Vale do Ivinhema S.A. e suas controladas e do Grupo Adecoagro Vale do Ivinhema S.A. e suas controladas em 31 de dezembro de 2021, o desempenho de suas operações e os seus respectivos fluxos de caixa, bem como o desempenho consolidado de suas operações e os seus fluxos de caixa consolidados, a administração da Adecoagro Vale do Ivinhema S.A. e suas controladas e do Grupo Adecoagro Vale do Ivinhema S.A. e suas controladas em 31 de dezembro de 2021, o desempenho de suas operações e os seus respectivos fluxos de caixa, bem como o desempenho consolidado de suas operações e os seus fluxos de caixa consolidados, a administração da Adecoagro Vale do Ivinhema S.A. e suas controladas e do Grupo Adecoagro Vale do Ivinhema S.A. e suas controladas em 31 de dezembro de 2021, o desempenho de suas operações e os seus respectivos fluxos de caixa, bem como o desempenho consolidado de suas operações e os seus fluxos de caixa consolidados, a administração da Adecoagro Vale do Ivinhema S.A. e suas controladas e do Grupo Adecoagro Vale do Ivinhema S.A. e suas controladas em 31 de dezembro de 2021, o desempenho de suas operações e os seus respectivos fluxos de caixa, bem como o desempenho consolidado de suas operações e os seus fluxos de caixa consolidados, a administração da Adecoagro Vale do Ivinhema S.A. e suas controladas e do Grupo Adecoagro Vale do Ivinhema S.A. e suas controladas em 31 de dezembro de 2021, o desempenho de suas operações e os seus respectivos fluxos de caixa, bem como o desempenho consolidado de suas operações e os seus fluxos de caixa consolidados, a administração da Adecoagro Vale do Ivinhema S.A. e suas controladas e do Grupo Adecoagro Vale do Ivinhema S.A. e suas controladas em 31 de dezembro de 2021, o desempenho de suas operações e os seus respectivos fluxos de caixa, bem como o desempenho consolidado de suas operações e os seus fluxos de caixa consolidados, a administração da Adecoagro Vale do Ivinhema S.A. e suas controladas e do Grupo Adecoagro Vale do Ivinhema S.A. e suas controladas em 31 de dezembro de 2021, o desempenho de suas operações e os seus respectivos fluxos de caixa, bem como o desempenho consolidado de suas operações e os seus fluxos de caixa consolidados, a administração da Adecoagro Vale do Ivinhema S.A. e suas controladas e do Grupo Adecoagro Vale do Ivinhema S.A. e suas controladas em 31 de dezembro de 2021, o desempenho de suas operações e os seus respectivos fluxos de caixa, bem como o desempenho consolidado de suas operações e os seus fluxos de caixa consolidados, a administração da Adecoagro Vale do Ivinhema S.A. e suas controladas e do Grupo Adecoagro Vale do Ivinhema S.A. e suas controladas em 31 de dezembro de 2021, o desempenho de suas operações e os seus respectivos fluxos de caixa, bem como o desempenho consolidado de suas operações e os seus fluxos de caixa consolidados, a administração da Adecoagro Vale do Ivinhema S.A. e suas controladas e do Grupo Adecoagro Vale do Ivinhema S.A. e suas controladas em 31 de dezembro de 2021, o desempenho de suas operações e os seus respectivos fluxos de caixa, bem como o desempenho consolidado de suas operações e os seus fluxos de caixa consolidados, a administração da Adecoagro Vale do Ivinhema S.A. e suas controladas e do Grupo Adecoagro Vale do Ivinhema S.A. e suas controladas em 31 de dezembro de 2021, o desempenho de suas operações e os seus respectivos fluxos de caixa, bem como o desempenho consolidado de suas operações e os seus fluxos de caixa consolidados, a administração da Adecoagro Vale do Ivinhema S.A. e suas controladas e do Grupo Adecoagro Vale do Ivinhema S.A. e suas controladas em 31 de dezembro de 2021, o desempenho de suas operações e os seus respectivos fluxos de caixa, bem como o desempenho consolidado de suas operações e os seus fluxos de caixa consolidados, a administração da Adecoagro Vale do Ivinhema S.A. e suas controladas e do Grupo Adecoagro Vale do Ivinhema S.A. e suas controladas em 31 de dezembro de 2021, o desempenho de suas operações e os seus respectivos fluxos de caixa, bem como o desempenho consolidado de suas operações e os seus fluxos de caixa consolidados, a administração da Adecoagro Vale do Ivinhema S.A. e suas controladas e do Grupo Adecoagro Vale do Ivinhema S.A. e suas controladas em 31 de dezembro de 2021, o desempenho de suas operações e os seus respectivos fluxos de caixa, bem como o desempenho consolidado de suas operações e os seus fluxos de caixa consolidados, a administração da Adecoagro Vale do Ivinhema S.A. e suas controladas e do Grupo Adecoagro Vale do Ivinhema S.A. e suas controladas em 31 de dezembro de 2021, o desempenho de suas operações e os seus respectivos fluxos de caixa, bem como o desempenho consolidado de suas operações e os seus fluxos de caixa consolidados, a administração da Adecoagro Vale do Ivinhema S.A. e suas controladas e do Grupo Adecoagro Vale do Ivinhema S.A. e suas controladas em 31 de dezembro de 2021, o desempenho de suas operações e os seus respectivos fluxos de caixa, bem como o desempenho consolidado de suas operações e os seus fluxos de caixa consolidados, a administração da Adecoagro Vale do Ivinhema S.A. e suas controladas e do Grupo Adecoagro Vale do Ivinhema S.A. e suas controladas em 31 de dezembro de 2021, o desempenho de suas operações e os seus respectivos fluxos de caixa, bem como o desempenho consolidado de suas operações e os seus fluxos de caixa consolidados, a administração da Adecoagro Vale do Ivinhema S.A. e suas controladas e do Grupo Adecoagro Vale do Ivinhema S.A. e suas controladas em 31 de dezembro de 2021, o desempenho de suas operações e os seus respectivos fluxos de caixa, bem como o desempenho consolidado de suas operações e os seus fluxos de caixa consolidados, a administração da Adecoagro Vale do Ivinhema S.A. e suas controladas e do Grupo Adecoagro Vale do Ivinhema S.A. e suas controladas em 31 de dezembro de 2021, o desempenho de suas operações e os seus respectivos fluxos de caixa, bem como o desempenho consolidado de suas operações e os seus fluxos de caixa consolidados, a administração da Adecoagro Vale do Ivinhema S.A. e suas controladas e do Grupo Adecoagro Vale do Ivinhema S.A. e suas controladas em 31 de dezembro de 2021, o desempenho de suas operações e os seus respectivos fluxos de caixa, bem como o desempenho consolidado de suas operações e os seus fluxos de caixa consolidados, a administração da Adecoagro Vale do Ivinhema S.A. e suas controladas e do Grupo Adecoagro Vale do Ivinhema S.A. e suas controladas em 31 de dezembro de 2021, o desempenho de suas operações e os seus respectivos fluxos de caixa, bem como o desempenho consolidado de suas operações e os seus fluxos de caixa consolidados, a administração da Adecoagro Vale do Ivinhema S.A. e suas controladas e do Grupo Adecoagro Vale do Ivinhema S.A. e suas controladas em 31 de dezembro de 2021, o desempenho de suas operações e os seus respectivos fluxos de caixa, bem como o desempenho consolidado de suas operações e os seus fluxos de caixa consolidados, a administração da Adecoagro Vale do Ivinhema S.A. e suas controladas e do Grupo Adecoagro Vale do Ivinhema S.A. e suas controladas em 31 de dezembro de 2021, o desempenho de suas operações e os seus respectivos fluxos de caixa, bem como o desempenho consolidado de suas operações e os seus fluxos de caixa consolidados, a administração da Adecoagro Vale do Ivinhema S.A. e suas controladas e do Grupo Adecoagro Vale do Ivinhema S.A. e suas controladas em 31 de dezembro de 2021, o desempenho de suas operações e os seus respectivos fluxos de caixa, bem como o desempenho consolidado de suas operações e os seus fluxos de caixa consolidados, a administração da Adecoagro Vale do Ivinhema S.A. e suas controladas e do Grupo Adecoagro Vale do Ivinhema S.A. e suas controladas em 31 de dezembro de 2021, o desempenho de suas operações e os seus respectivos fluxos de caixa, bem como o desempenho consolidado de suas operações e os seus fluxos de caixa consolidados, a administração da Adecoagro Vale do Ivinhema S.A. e suas controladas e do Grupo Adecoagro Vale do Ivinhema S.A. e suas controladas em 31 de dezembro de 2021, o desempenho de suas operações e os seus respectivos fluxos de caixa, bem como o desempenho consolidado de suas operações e os seus fluxos de caixa consolidados, a administração da Adecoagro Vale do Ivinhema S.A. e suas controladas e do Grupo Adecoagro Vale do Ivinhema S.A. e suas controladas em 31 de dezembro de 2021, o desempenho de suas operações e os seus respectivos fluxos de caixa, bem como o desempenho consolidado de suas operações e os seus fluxos de caixa consolidados, a administração da Adecoagro Vale do Ivinhema S.A. e suas controladas e do Grupo Adecoagro Vale do Ivinhema S.A. e suas controladas em 31 de dezembro de 2021, o desempenho de suas operações e os seus respectivos fluxos de caixa, bem como o desempenho consolidado de suas operações e os seus fluxos de caixa consolidados, a administração da Adecoagro Vale do Ivinhema S.A. e suas controladas e do Grupo Adecoagro Vale do Ivinhema S.A. e suas controladas em 31 de dezembro de 2021, o desempenho de suas operações e os seus respectivos fluxos de caixa, bem como o desempenho consolidado de suas operações e os seus fluxos de caixa consolidados, a administração da Adecoagro Vale do Ivinhema S.A. e suas controladas e do Grupo Adecoagro Vale do Ivinhema S.A. e suas controladas em 31 de dezembro de 2021, o desempenho de suas operações e os seus respectivos fluxos de

Arquivo pessoal

Eduardo Raslan
Chef do Malabie, Raslan fala da gastronomia e peculiaridades da cultura, além de lembrar histórias

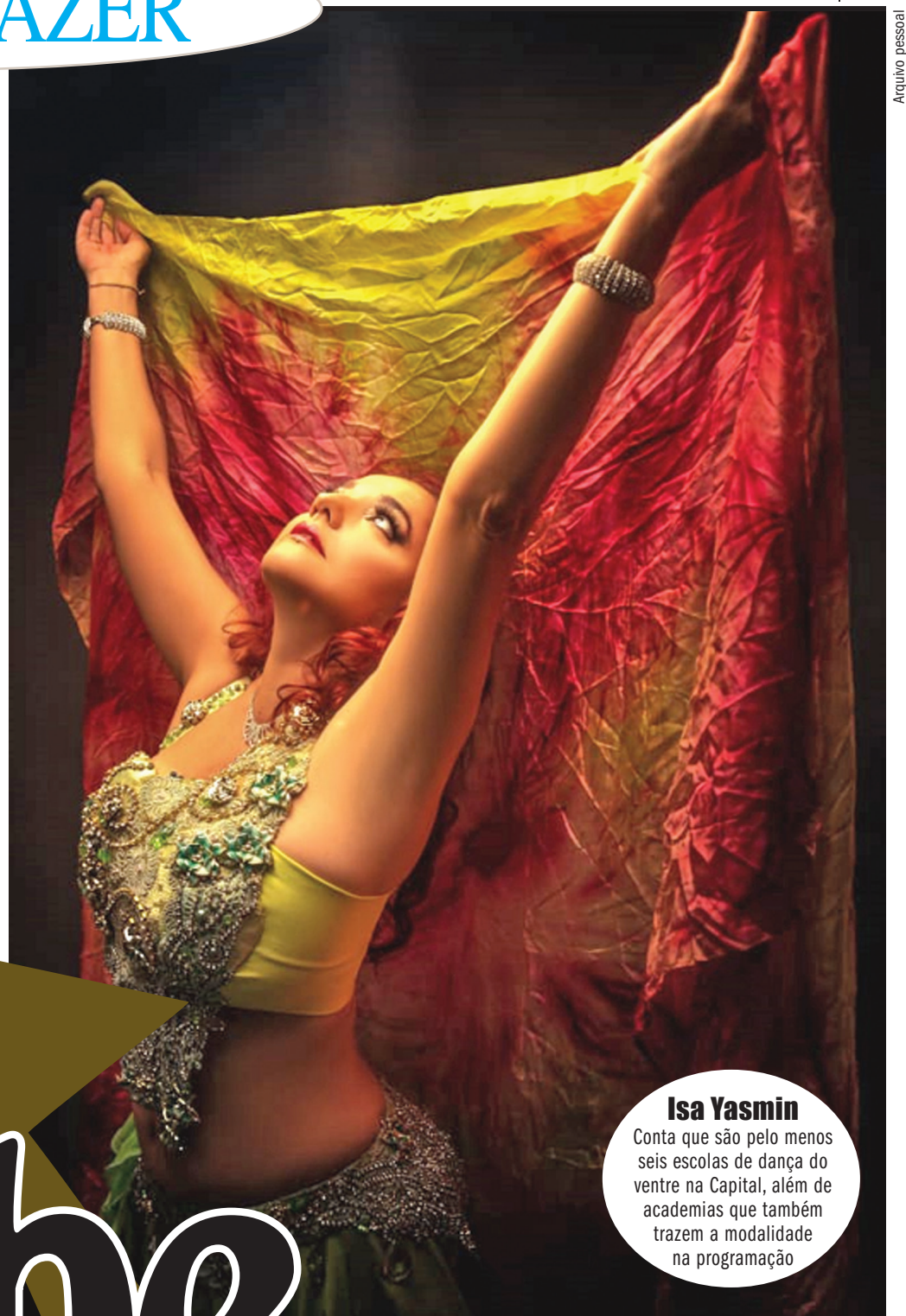
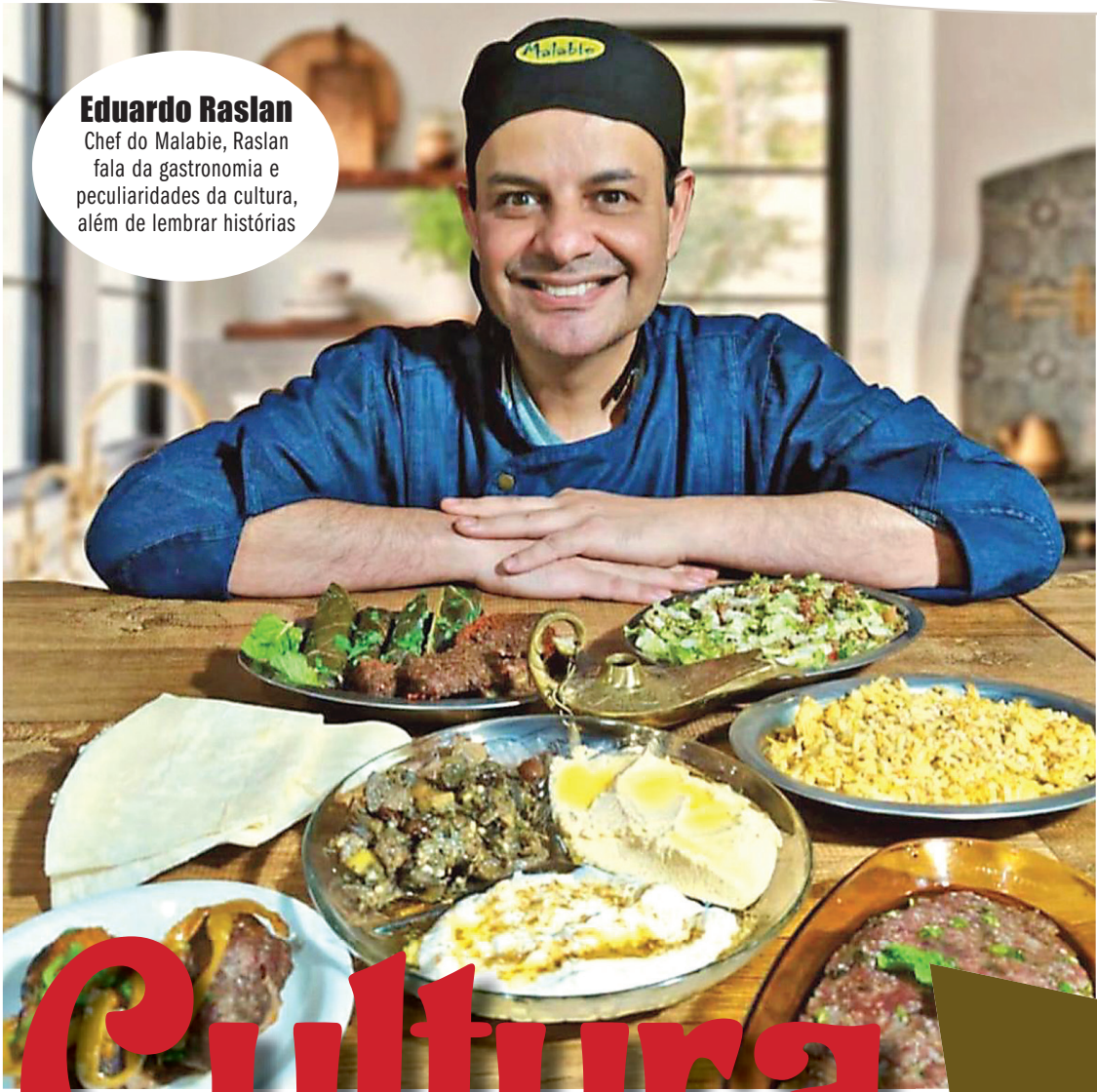

Isa Yasmin
Conta que são pelo menos seis escolas de dança do ventre na Capital, além de academias que também trazem a modalidade na programação

Cultura árabe

Dança, culinária e muita história - conheça um pouco da arte que é bem representada na Capital

Méri Oliveira

Comemorado este mês o Dia da Cultura Árabe no Brasil, 25, apresentamos na reportagem um pouco sobre a colônia árabe em Campo Grande, sendo a segunda maior da cidade e muito perceptível desde o comércio até a culinária, passando pelas artes e tendo importantes responsáveis por se fazer manter a cultura presente.

Segundo a professora Isa Yasmin, são pelo menos seis escolas de dança do ventre na Capital, além de academias que também trazem a modalidade na programação. Isa é arte-educadora e fundadora do primeiro grupo de danças árabes do MS e também da primeira banda de percussão árabe composta exclusivamente por mulheres do Estado, hoje é sócia-diretora do Isa Yasmin Estúdio de Dança e Arte, que atua há mais de 14 anos divulgando a cultura árabe, não só a dança, mas a história, as tradições, as músicas e costumes.

Para ela, "os árabes, trouxeram sua cultura e principalmente, o crescimento econômico e o comércio. Desbravaram regiões, se estabeleceram, e nos mostraram o que é persistência, foco e força de vontade, quando se quer alguma coisa, os valores familiares e as tradições."

Para Sahu Abel, professor de Dabke - dança árabe masculina - a dança árabe na vida dele veio ainda na adolescência, quando ele já fazia balé clássico e ganhou um curso de um professor para fazer dança árabe. Para ele, o Dabke, além de ser uma expressão cultural e artística muito bonita, também prestigia o homem.

"Eu tinha uma necessidade de referência de como é a energia do homem na dança, porque tem a energia da mulher dançando, mas o homem tem outra energia, própria do homem, que manifesta o sagrado masculino na dança, porque a gente coloca mais força, mais energia, e consegue trazer mais à tona, vivenciar mais essa energia masculina, que na minha visão, poucas danças trazem com tanta alegria e tanta leveza."

Para Marco Antônio, professor de dança de salão experiente e iniciante no Dabke, o interesse pela dança árabe veio ao assistir a uma apresentação. "Num evento onde participei como coreógrafo, vi pela primeira vez homens dançando uma dança árabe. Estava acostumando a ver a dança do ventre e desconhecia a existência do Dabke. Logo quando vi o Dabke fiquei hipnotizado pela força do ritmo, pela beleza dos movimentos dos dançarinos que misturavam imponência e graciosidade ao mesmo tempo. A sintonia dos homens dançando com as dançarinas deixou tudo muito completo e apaixonante", relembra.

Para Yasmin, conhecer a cultura é importante. "Devemos apreciar esta cultura e não criticá-la ou tecer comentários preconceituosos, estudar uma cultura é o melhor caminho para entender seus costumes e principalmente sua dança", pontua.

Conhecer um pouco mais da cultura despertou a paixão de Marco Antônio. "Como sou um apaixonado por história, filmes sobre os conflitos e história desse povo me fizeram ter enorme admiração por sua cultura, história e feitos e são de grande inspiração pra minha vida a forma como eles superam as dificuldades, a união dos seu povo, a manutenção e preservação da sua cultura e tradições".

Gastronomia

Na culinária, o chef Eduardo Raslan começa explicando que "os árabes contribuíram muito com a gastronomia brasileira introduzindo temperos como pimenta, noz-moscada, cravo e canela. Além do uso do azeite no lugar da banha de porco, o café do nosso dia a dia é influência da cultura árabe também".

"Hoje não mais se conhece apenas salgados como esfihas e quibes, mas uma gama de pastas e demais pratos já enraizados por todo o território brasileiro. Eu mesmo, quando vim da Turquia, resolvi incrementar uma pizzaria com sabores árabes, como babağanouch, homus, cordeiro e kibe. E se não comeu pizza de quibe, vale a pena experimentar", complementa.

Eduardo Raslan conta que seus avós paternos vieram do Líbano em 1938, se instalando inicialmente em Dourados, e depois vieram para Campo Grande, em 1940. Em um primeiro momento foram comerciantes e, depois, professores de língua estrangeira no colégio Oswaldo Cruz, sendo o avô professor de inglês, e a avó, Latifi, de francês. Nagib Raslan, seu avô, foi também professor titular da hoje UCDB (Universidade Católica



Arquivo pessoal

Reprodução Instagram



Dabke

Dança árabe dançada por homens, também é praticada em Campo Grande. Sahu Abel e Marco Antônio contam um pouco da experiência



Aurélio Vinicius

Dom Bosco).

"Viveram 61 anos aqui e foram, para mim, um exemplo de caráter, princípios e respeito. Confesso que não sou nem perto o grande humano que meus avós foram. Tiveram uma história linda, se casaram por procuração e viveram 50 dedicados a criação de seus quatro filhos".

Eduardo costuma dizer que Campo Grande é "uma ilha de árabes cercada por japoneses e italianos", consideradas as três maiores culturas estrangeiras da Capital.

Para o chef, a influência árabe na gastronomia tem uma peculiaridade. "Se adaptou sem perder as características da origem em temperos. Eu vejo que a maior adaptação foi o uso da carne bovina em detrimento do cordeiro, mas mantendo as iguarias tal como lá. Campo Grande oferece bons locais de compra de temperos árabes oriundos do Oriente Médio, principalmente do Líbano".

História

Para o especialista em Relações Étnico-Raciais, Gênero e Diferenças no Contexto do Ensino de História e Culturas Brasileiras, e mestrando no Programa de Pós-Graduação em Estudos Culturais da

UFMS, Israel Zayed, a data comemorada em março tem aspectos visíveis e ocultos.

"Dentro do visível, é interessante destacar que 25 de março foi não só uma data instituída a partir de um projeto de lei, mas um local que marcou e marca a chegada desses imigrantes árabes a um Brasil já alforriado. A história dos imigrantes árabes e muçulmanos no Brasil surge desde a época do Brasil colônia", afirma.

A Península Arábica, localizada entre o Mar Vermelho e o Golfo Pérsico, foi o berço da civilização árabe, tendo sido dominada pelos descendentes dos antigos semitas, povo nômade que vivia pelos desertos daquela região.

No século VII, quando Maomé se tornou chefe político, religioso e militar deste povo, em 622, houve a expansão árabe, que chegou à Europa, em países como Espanha e Portugal, entre outros, e isso, consequentemente, influenciou no nosso idioma e em vários costumes hoje tidos como tipicamente brasileiros.

De acordo com a Câmara de Comércio Árabe Brasileira, os primeiros árabes chegaram ao Brasil já no descobrimento, pois faziam parte da esquadra de Pedro Álvares Cabral. Depois disso, os registros mostram que antes de 1850 - chegada dos primeiros imigrantes de forma oficial - já havia a difusão da cultura e idioma entre os escravos. De 1880 em diante, a imigração se intensificou e se consolidou no país a partir do porto de Santos e dali para o resto do país.

Em Mato Grosso do Sul, os primeiros árabes chegaram pela cidade de Corumbá, que à época recebia muitos navios de passageiros vindos do porto de Santos.

Posteriormente, os imigrantes se mudaram para outras cidades e se estabeleceram principalmente em Campo Grande e Dourados.

Arquivo pessoal

Reality

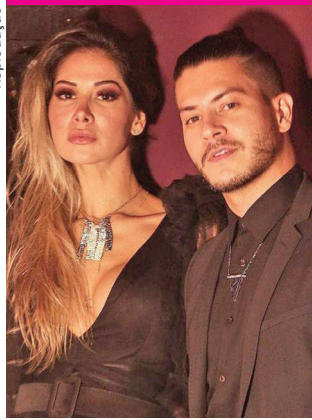

Reprodução

‘Em 4 dias a gente ficou noivo’, diz Arthur Aguiar

Folhapress

Arthur Aguiar, 33, lembrou o início de seu romance com a coach Maíra Cardi, 38, em conversa com os brothers do BBB 22 na madrugada desta terça-feira (29), e contou detalhes dos primeiros encontros com a atual esposa.

“Eu falei ‘eu sei o que eu quero, quero namorar contigo’. E ela falou ‘que isso cara, que loucura. Como assim, a gente nem se conhece direito...’”, explicou Arthur. “A gente ficou se falando o tempo todo, ela em São Paulo, eu no Rio. Passou segunda, passou terça, quarta-feira era o dia que ela tinha combinado de voltar. Eu tinha um trabalho e falei pra ela vir”.

O ator conta que Cardi foi à casa dele no Rio de Janeiro, fez compras no mercado mais próximo e preparou um “mega jantar”: “Cheguei, abri a porta e um jantar lá, bum!”

O brother também afirmou que o jantar aconteceu quatro dias depois do casal se conhecer, e que teve uma atitude inédita depois de dar a primeira garfada no prato preparado pela coach. “Eu estendi a mão para ela assim e falei assim ‘você quer? Você quer casar comigo?’. Ai ela falou ‘quero’ e foi isso, em quatro dias a gente ficou noivo”, concluiu.

Exposição

“Mulheres que fazem o MS” segue até o fim de abril na FCMS

Mostra, que é inclusiva e itinerante, passará por diversos locais de Campo Grande

Méris Oliveira

Lançada neste mês da mulher, a exposição “Mulheres que fazem o MS” visa enaltecer a força da mulher sul-mato-grossense por meio de ilustrações autorais de estudantes universitários da Capital, que retratam nomes como Helena Meirelles, Delinha, Lídia Baís, Enir Terena, Irmã Silvia Vecellio, entre outras, tendo também suas histórias contadas em áudio-dramatização, e fica até o final de abril no saguão da Fundação de Cultura de MS.

O objetivo da exposição é inspirar meninas, crianças e jovens a se espelhar na trajetória de mulheres do estado que fizeram e ainda fazem história em suas respectivas áreas, como na educação, política, artes e outras, por meio de seus retratos no formato de ilustração digital feitas por acadêmicos do curso de Design da Universidade Católica Bom Bosco, sendo parte também de atividade de disciplina, sob orientação do professor Gabriel Ferracioli.

Inspiração

Gabriel conta que a “ideia foi inspirada pelo livro Histórias de Ninar Para Garotas Rebeldes”, que contém ilustrações de mulheres incríveis ao redor do mundo. A proposta foi fazer com mulheres locais e encontrar esses talentos na nossa terra”.

Como a turma já trabalha ilustração na disciplina, foi apresentada a proposta de que escolhessem personalidades de MS, sendo que cada aluno fez um trabalho de pesquisa e sua escolha. O processo proporcionou, conforme explica Gabriel, que diálogos fossem desenvolvidos pela turma pos-



Na foto, Gabriel Ferracioli, Elton Tamiozzo e Rubia Marques na exposição que está na Fundação

sibilitando troca de informações das pesquisas que cada um realizava e, consequentemente, que novas histórias se tornassem conhecidas por eles.

Escritas de forma lúdica, as histórias de cada uma dessas personalidades ganharam audiodescrição, que pode ser acessada por meio de QR Code, possibilitando a acessibilidade para pessoas com deficiência visual, levando em conta, ainda, o trabalho de audiodescrição das imagens para essas pessoas, realizado pelos acadêmicos de Publicidade e Propaganda.

“Como a comunicação e o design gráfico são majoritariamente visuais, a proposta com os alunos de publicidade foi de justamente transpor esse visual em áudio, para que o pú-

blico que não enxerga pudesse acessar as obras e também se inspirar”, revela.

Expectativas

Segundo Gabriel, as expectativas são de que “ao passar pela exposição, jovens e crianças conheçam as mulheres que fizeram história na identidade cultural do Estado de MS e que isso estimule cada vez mais as novas gerações a fazer mudança na sociedade, dando voz a quem merece visibilidade. E espera-se que a audiodescrição e audiodescrição estimulem novas exposições a criar condições de acessibilidade para o público PCD (Pessoa Com Deficiência) estar incluso nesse diálogo de empoderamento feminino”, finaliza.

Depois disso, no decorrer



Fotos: Gabriel Ferracioli/Arquivo pessoal

de um ano, a mostra passará pelos locais: Governadoria – Pq. Dos Poderes Hall de entrada ou mezanino; SECIC (Secretaria de Cidadania e Cultura), Avenida Fernando Corrêa da Costa, 559, 4º andar; Casa da Mulher Brasileira - Rua Brasília, lote A, quadra 2, s/nº, Jardim Imá; Funtrab, Rua Treze de Maio, 2773, Centro; Procon, Rua 13 de junho, 930, esquina com Rua Maracaju, Centro; Defensoria Pública, Nudem/Nudeca, Avenida Afonso Pena, 3850, Centro;

Fácil Coronel Antonino e General Osório; Escola Estadual Manoel Bonifácio, Rua Itaóca, 196, Jardim Tarumá.

SERVIÇO: A exposição é uma parceria da UCDB (Universidade Católica Dom Bosco) com o Governo de MS, e será itinerante passando por diversos prédios públicos, escolas e instituições parceiras. Atualmente encontra-se no saguão da Fundação de Cultura (FCMS), na Avenida Fernando Corrêa da Costa, 559, Centro, até o final do mês de abril.

Cultura

Campo Grande leva título oficial de Capital Nacional do Chamamé

O município de Campo Grande (MS) é oficialmente a Capital Nacional do Chamamé, título concedido após sanção presidencial ao Projeto de Lei nº 4.528, de 2019. Estilo musical tradicional típico do nordeste da Argentina, mais especificamente na região conhecida por Mesopotâmia Argentina, localizada entre os rios Paraná e Uruguai, o chamamé é também apreciado no Rio Grande do Sul.

Em nota, a Secretária-geral da Presidência da República informa que a sanção presidencial representa uma homenagem à comunidade campo-grandense e um reconhecimento de todos aqueles que apreciam essa arte musical. A nota lembra que a expressão artística é também acompanhada por dança, e que seu nome significa improvisação, na língua guarani.

“O estilo musical se consagrou, sobretudo, em Campo Grande, expandindo para algumas outras cidades e, posteriormente, por meio de entusiastas que passaram a se organizar em grupos de intérpretes. Dentre eles, Zé Corrêa, precursor do chamamé, sendo o mais representativo e popular artista do gênero musical no Brasil

entre as décadas de 60 e 70, tendo difundido o ritmo na capital sul-mato-grossense, de modo que restou instituído o Dia Estadual do Chamamé”, diz a nota.

De acordo com o presidente do Instituto Cultural Chamamé MS, Orivaldo Mengual, o chamamé é um gênero musical que nos expressa musicalmente e está enraizado nas nossas tradições. “Ele tem antecedentes históricos que remontam ao intenso processo migratório verificado no século XIX, tendo como epicentro a Guerra do Paraguai e na sequência, e o ciclo da ‘erva mate’, protagonizados por incontáveis caravanas de carretas boiadeiras vindouras do norte da Argentina, especialmente da Província de Corrientes”, explicou.

Ao lado da polca paraguaia, guarânia e do rasqueado sul-mato-grossense, o chamamé é um dos estilos musicais símbolos do Estado, declarou o presidente da Fundação de Cultura do MS, Gustavo Cegonha, lembrando que um dos primeiros músicos locais que popularizaram o chamamé foi o Zé Corrêa, que acompanhava Délio e Delinha nas apresentações de rasqueado. (FCMS)

FASP

Fundação de Cultura seleciona Oscip para parceria em Festival

Foi publicado no Diário Oficial do Estado desta terça-feira, 29 de março de 2022, edital de chamamento público para seleção de Oscip para apoiar a realização do XVI Festival América do Sul – Pantanal. O Festival acontece de 26 a 29 de maio no município de Corumbá.

A seleção ocorrerá em duas fases: a fase de habilitação e a fase de seleção de projetos. Só participarão da fase de seleção as OSCIPs que ultrapassarem a fase de habilitação.

O envelope contendo a documentação exigida abaixo para a fase de habilitação, deverá ser entregue do dia 29/03/2022 a 08/04/2022, das 7 horas e 30 minutos às 13 horas e 30 minutos, no prédio do Memorial da Cultura Apolônio de Carvalho, localizado na Avenida Fernando Corrêa da Costa, nº 559 6º andar na Campo Grande/MS, diretamente na Assessoria Especial, à Comissão de Habilitação, mediante protocolo de entrega e recebimento.

Durante o prazo para a entrega dos projetos, ficará disponibilizado os dias 13 e 14 de abril, na Prefeitura Municipal de Corumbá, sala do Cerimonial, localizado na Rua



FCMS/Divulgação

Serão duas fases, a de habilitação e outra de seleção de projetos para quem passou na primeira

Gabriel Vandoni de Barros, n.º 01 Bairro Dom Bosco telefone: (067) 3234-3401 contato: Márcio da Silva Veiga, para que as candidatas habilitadas compareçam aos locais de realização dos eventos, a fim de inspecioná-los de real, oportunidade que lhes serão fornecido Atestado de Visitação, que poderão ser apresentados juntamente com os Projetos, obtendo pontuação.

O prazo para interposição de recursos será de 05 (cinco)

dias úteis após a divulgação dos resultados no Diário Oficial do Estado de Mato Grosso do Sul, devendo ser encaminhado diretamente à Comissão de Habilitação ou à Comissão Julgadora, conforme a fase em que o recurso for apresentado, competindo exclusivamente à Comissão respectiva sua análise e julgamento.

Para execução do objeto do Termo de Parceria, a candidata poderá apresentar um

projeto de até R\$ 4.884.300,00 (quatro milhões, oitocentos e oitenta e quatro mil e trezentos reais) incluindo todos os itens de despesas necessários à realização do projeto apresentado.

Mais informações sobre a documentação exigida, critérios de seleção e sobre as comissões de habilitação e julgadora podem ser obtidas por meio do edital disponível no site da Fundação de Cultura de Mato Grosso do Sul.

Remake



Peça com bois e peões fica no centro da sala de Zé Leôncio, que desta vez parece mais sensível e apreciador das artes

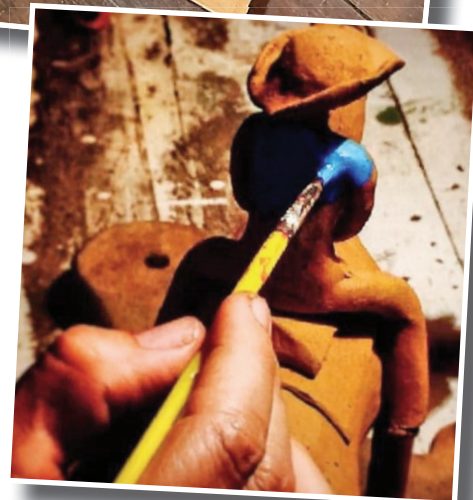

Artista sul-mato-grossense tem peça exposta na sala de Zé Leôncio

Bonitense comemora sua obra chegar até casa de milhões de espectadores

Karine Dias

Celair Ramos Peralta, conhecida como Buga, renomada artista bonitense, tem obra exposta na sala da casa de Zé Leôncio, em Pantanal, remake lançado nesta segunda-feira (28), na Globo.

Conforme a artista se recorda, a produtora de arte da novela conheceu o seu trabalho quando fazia as pesquisas sobre MS, em 2021. Mas foi depois de um tempo que recebeu sua ligação.

"Ela me ligou dizendo que tinha achado a obra perfeita para sala do Zé Leôncio, que



nessa versão seria um homem mais sensível, apreciador de arte. Na outra versão ele era mais bruto", conta.

A reprodução da peça é de bois e peões atravessando um alagado, uma baía. Foi usado resina para imitar a água. "A

novela encantou o Brasil e esse remake é um ganho extraordinário para evidenciar ainda mais esse nosso paraíso. Agora ainda mais, com a tecnologia e profissionais de ponta que a Globo tem. A fotografia é maravilhosa!

Para mim foi uma honra, o meu trabalho no centro da sala principal da novela para a sala de milhões de pessoas", comemora.

Buga nasceu em 21 de setembro de 1967 na aldeia Tomásia, reserva indígena Kadiweu, na região da Serra da Bodoquena. Se formou em magistério, mas nunca exerceu a profissão de educadora. Tomou mesmo a paixão pela arte desde cedo, sendo autodidata

Seu primeiro ateliê foi sua casa. "Comecei produzir em 2000 objetos simples em tecido, bordados e retalhos", lembra. Em 2001, numa parceria, abriu um espaço maior para as produções, o ateliê Brazil Bonito. Lá aconteceu a primeira oficina de criação de núcleo teatral e foi uma oportunidade para Buga, que se envolveu com a produção de figurinos e cenários.

Em 2005 começa a utilizar o barro como matéria-prima, e em 2012 conquistou o forno industrial para cozer a cerâ-



mica; antes disso realizava a queima em seu fogão a lenha.

Em 2007 foi convidada para expor no museu de arte contemporânea (Marco) em comemoração ao aniversário de 30 anos do Estado de Mato Grosso do Sul. Nessa ocasião conquistou outros admiradores além dos limites bonitenses.

"Depois que passei a usar argila, queimava no fogão de lenha aqui em casa, ai fui convidada pra uma exposição coletiva no MARCO e daí em diante

peguei gosto, comprei um forno elétrico e segui fazendo meus laboratórios", revela

Buga também participou de todas as edições do Festival de Inverno de Bonito, começando em 2014 com uma comitiva com mais de 100 peças para decorar o palco.

Em 2015 esteve no Museu de Arte Contemporânea com a exposição de uma Comitiva Contemporânea, sendo o curador Carlos Bertão e montagem Ale Teixeira.

FALANDO DE literatura

Isto é lá presente que se dê?

*Sylvia Cesco

Gosto de ofertar pequenos mimos, embora fique sempre com a sensação de que o presente não é bem o que a pessoa esperava. Acho que tudo começou quando comprei de Natal, para minha filha caçula, então com seus oito anos, o último lançamento da Estrela: "Meu Bebê", uma boneca lindinha que só, (pelo menos para mim), cujo charme (pelo menos para mim) era não ter cabelo algum.

Recebido o meu décimo terceiro de professora, corri até a loja para comprar a boneca queridinha do momento e dar de presente de Natal para minha Flor de Guavira, nome com que costumava chamar minha filha Laura. Para o meu padrão de vida, era um brinquedo caro, mas aquela menininha linda, de longos cabelos cacheados, merecia por demais.

Assim, satisfeita da vida, saí da loja e lá vim eu, toda "formosa e faceira", com uma grande caixa onde dentro dormia um bebê sem cabelos, vestido de cor-de-rosa e com um lacinho de fita colado na cabeça.

Presente ofertado, busquei nos olhos da minha pequena um brilho de alegria. Mas, qual o quê! Percebi, sim, uma névoa de decepção.

Dias depois, entendi o motivo do desagrado: Laurinha, criança adoravelmente doce, desabafava com a irmã, indignada: "Viu, só, mana, o que eu ganhei de Natal? Essa #*#@=*** (palavra censurada) de boneca careca! Não dá nem para pentear seus cabelos!"

O outro desacerto ocorreu com uma empregada doméstica que morava em casa. Claudia vivia sempre no mundinho dela, com um "headfone" de ouvido, escutando preferencialmente "Os Paralamas de Sucesso" e, mais preferencialmente ainda, o hit do momento: "(...) entrei de gaiato no navio, entrei, entrei pelo cano".

Certa feita, viajei a trabalho para Fortaleza e, na volta, como sempre fazia, enchi uma sacola de mimos nordestinos para presentear a criança, e claro, a Claudia não foi esquecida.

O voo chegou tarde. Já em casa, e, matadas devidamente as saudades, de-



* Professora, cronista e poeta

sandei a repartir as "lembrancinhas": artesanato, chapéus e que tais. Fui dormir com o corpo e a alma aninhados, finalmente, na minha própria cama que é sempre melhor do que as camas dos melhores hotéis.

Na manhã seguinte, encontro a Claudia com a cara de poucos amigos. Ao me ver, devolveu-me o presente que lhe trouxe: uma bonita (pelo menos, para mim) blusa branca com flores coloridas bordadas pelas mãos de mulheres nordestinas.

Sem entender o motivo da devolução, perguntei-lhe. Respondeu-me de pronto: "Quando a senhora quiser presentear alguém, dê uma coisa boa! Isto lá é presente que se dê?"

Moda

No Lolla o destaque foi para looks transparentes

Folhapress

Os "lollapaloozers", como são conhecidos os frequentadores do Lollapalooza, quiseram botar o corpo para jogo com looks repletos de transparência e psicodelia na primeira edição do festival desde o início da pandemia.

Os mais ousados escolheram os tecidos de tule ou de laise, repleto de furinhos, que caem justos sobre o corpo e demarcam todas as curvas da silhueta. Foi uma aposta vista tanto entre os homens quanto entre as mulheres, que recorreram a um tapa-mamilos, normalmente no formato de estrela, para compor o look.

É uma tendência que já vinha em alta na moda, com desfiles tomados não só por transparências, mas também por fendas, nas passarelas de Nova York, Londres, Milão e Paris. A diferença é que, antes restrita à noite, agora a ousadia também parece desfilas sob o sol do meio-dia.

A empresária Bruna Alcântara, que desfilou pelo Lolla neste sábado sem medo de mostrar o corpo, diz que um look de tule como o seu, inspirado por Kim Kardashian, é uma resposta à quarentena



que nos trancou por meses dentro de casa.

É, para ela, que veio de Manaus para o festival em São Paulo, a reconquista do direito à diversão – e também da autoestima. "Nos últimos dois anos, não saí de casa. Gosto de me sentir exposta, porque demorei muito tempo para me sentir confiante em relação ao meu corpo e, agora, quero mostrar."

Sua visão é amparada pelo sociólogo Dario Caldas, diretor do Observatório de Sinais, um birô que acompanha o surgimento e a queda de tendências. "A moda atual está muito sexualizada. Ela aponta para o pós-pandemia, em que todos querem voltar a ser sexy e botar para quebrar", afirma.

As estampas psicodélicas não ficam para trás no que diz respeito à sensualidade. Num resgate do estilo tie-dye, que surgiu nas décadas de 1960 e 1970, elas podem ser – e normalmente são – combinadas com transparências.

É um estilo que, quase sempre coladinho no corpo, traz formas geométricas distorcidas e embaladas por uma atmosfera hippie e alucinógena, o que no Lolla apareceu em camisetas, blusas, vestidos, calças, saias e até nos cropeds, tão famosos na internet. Houve, ainda, um resgate do trompe l'oeil e suas cores vibrantes. Invenção do francês Jean Paul Gaultier nos anos 1990.

Horóscopo

Áries de 21/3 a 20/4

As estrelas avisam que você vai se sair melhor em tarefas e serviços que exigem sensibilidade e discrição, meu cristalzinho. Não baixe a guarda em contato com alguém de fora, mas também não se preocupe demais — com seu sexto sentido a mil por hora, você vai descobrir rapidinho quem merece confiança.

Touro de 21/4 a 20/5

É hora de deixar a cautela e as preocupações um pouco de lado e expandir seus interesses, meu docinho de pitaya. Há chance de encontrar boas oportunidades se tiver coragem para se arriscar um pouco mais no trabalho ou de se envolver em uma área que ainda não domina tão bem, mas que desperta sua curiosidade. Sociedade ou parceria com um amigo pode dar certo.

Gêmeos de 21/5 a 20/6

Com Lua, Júpiter e Netuno brilhando nos graus piscianos, a carreira recebe as melhores vibes e você pode ter um avanço importante nesta área, meu cristalzinho. Claro que vai ser preciso botar as mãos na massa e fazer a sua parte, pois nada cai do céu, mas tudo indica que seus esforços receberão o reconhecimento que merecem. Aleluia! Talvez seja preciso investir na diplomacia!

Câncer de 21/6 a 21/7

Se depender das estrelas, você vai contar com uma dose extra de energia para correr atrás dos seus interesses, viajar, se jogar nos estudos... Por outro lado, vai ser preciso fé, foco e café para se concentrar nas tarefas e terminar tudo o que começou antes de se envolver em algo mais interessante que pode surgir de repente.

Leão de 22/7 a 22/8

Nesta quarta, seguir seus instintos pode te ajudar a encontrar uma oportunidade única. E isso vale tanto para a vida pessoal quanto para o trabalho! Se anda em busca de um novo emprego, essa é a hora de acionar antigos contatos, tentar algo diferente e vencer o receio de uma experiência fora da sua zona de conforto.

Virgem de 23/8 a 22/9

Os relacionamentos seguem protegidos hoje e isso fica evidente no trabalho, bebê. Tudo o que for feito em equipe conta com as melhores energias e deve correr com tranquilidade, por isso, deixe o isolamento de lado, nem que seja pra trocar ideias com os colegas por vídeo ou e-mail. Expandir sua rede de contatos profissionais também é uma boa, assim você pode encontrar novas oportunidades.

Libra de 23/9 a 22/10

As estrelas avisam que vai sobrar disposição para cuidar da saúde, iniciar uma dieta ou abrir mão de velhos hábitos agora. Você vai ter mais disciplina e mesmo que não curta muito as tarefas que podem surgir pela frente, tudo indica que vai se dedicar ao máximo e dar o seu melhor. Se anda trabalhando no esquema de home office, seu rendimento pode surpreender.

Escorpião de 23/10 a 21/11

Com a Lua firme e forte em seu paraíso astral nesta quarta, você vai dar um show de criatividade e animação em tudo o que fizer, inclusive no trabalho. Só precisa se concentrar nos deveres primeiro e adiar a diversão pra mais tarde — assim, tudo vai ser perfeito sem defeitos! Como a sorte segue sorrindo para você, essa é a hora de participar de um sorteio ou arriscar seus palpites.

Sagitário de 22/11 a 21/12

Tudo indica que a família fica do seu lado para resolver qualquer pendência hoje, e se está buscando trabalho, peça uma indicação de vaga a um parente. E quem está em home office nos últimos tempos pode comemorar porque o trampo vai receber vibrações maravilhosas dos astros! É um bom astral para investir em tratamentos caseiros de beleza ou praticar exercícios físicos na sala ou quintal.

Capricórnio de 22/12 a 20/1

De acordo com as vibes astrais, a comunicação será o caminho para o sucesso em tudo o que fizer, especialmente no trabalho. Trabalho que envolve pequenos deslocamentos, ou até viagens rápidas, segue protegido nesta quarta. Aproveite as boas energias para ampliar seus contatos, conhecer novas tecnologias ou organizar uma reunião de última hora.

Aquário de 21/1 a 19/2

Você vai ficar mais apegada aos bens materiais nesta quarta. Errada não tá, né minha filha? É um ótimo momento para organizar as contas, planejar os próximos gastos e cuidar do que é seu. Agarre qualquer oportunidade de encher o bolso! Também há chance de receber uma herança ou outro dinheiro que já é seu por direito. Mas pode ser preciso agir de modo mais conservador.

Peixes de 20/2 a 20/3

Logo cedo, foque em colocar assuntos pessoais em ordem. As suas habilidades ficam tinindo e você pode resolver mal-entendidos ou melhorar a comunicação com os outros, principalmente se ouvir a sua intuição. Você fica mais confiante para tomar a frente em alguns projetos, tanto na vida profissional quanto pessoal. Mas o seu signo costuma ser um pouco distraído.

Fotos: Divulgação



Telinha

Estreia de 'Pantanal' é marcada por imagens de tirar o fôlego e sintonia fina entre Renato Góes e Irandhir Santos

O aguardado remake de "Pantanal", novela clássica escrita por Benedito Ruy Barbosa nos anos 1990, estreou nesta segunda-feira, 28, na Globo. Adaptada pelo neto do veterano autor, Bruno Luperi, a trama é uma saga familiar. Com direção artística de Rogério Gomes, o primeiro capítulo da história chamou atenção pelas belas e impactantes imagens. Visto em "A força do querer" (2017), como Yuri, Drico Alves interpretou com segurança o jovem José Leôncio nas primeiras cenas da história, que retrataram o personagem passando da infância à vida adulta. Giovana Cordeiro estava luminosa numa rápida participação como a prostituta Generosa, com quem Zé Leôncio inicia sua vida sexual. Após uma passagem de tempo, Renato Góes assumiu o papel do jovem que aprendeu a lida desde cedo com o pai, Joventino (Irândhir Santos), um peão que se torna uma verdadeira lenda. Renato Góes e Irândhir Santos estão em perfeita sintonia na pele de seus personagens. Cansado de levar uma vida cigana pelo Brasil, o velho Joventino compra terras no Pantanal e decide se fixar com o filho na região. Na segunda fase da trama, Marcos Palmeira assumirá o papel de José Leôncio.

Drama familiar

Apesar do ritmo mais contemplativo, o primeiro capítulo da novela avançou e apresentou ainda o drama do casal Maria Marruá (Juliana Paes) e Gil (Enrique Diaz). Na história, a família, que vive no Paraná, compra, sem saber, terras que já tinham outro dono. Ameaçados de despejo, eles acabarão perdendo mais um filho assassinado. Sem saída, os dois vão tentar reconstruir suas vidas no Pantanal nos próximos capítulos da novela.

Lucas Drummond entra em 'Além da Ilusão' para viver um soldado alemão

Lucas Drummond posa nos bastidores de "Além da Ilusão" ao lado da atriz Thayla Luz, a Silvana Grimaldi da trama. O ator entra em breve na novela no papel de um soldado alemão. Ele também será visto no Telecine e no Globoplay como protagonista do curta "Depois daquela festa". Na produção, que já foi exibida em 62 festivais de cinema, Lucas interpreta um rapaz que descobre que o pai é gay.



Novelas

O Cravo e a Rosa Globo 13h45

Catarina deixa que Petruccio durma segurando a sua mão. Neca encontra Buscapé dormindo ao relento. Joana pergunta se Batista esconde alguma coisa e ele nega. Depois, coloca o chapéu e banca a dama, mas é um desastre, para tristeza de Batista. Petruccio e Calixto implicam com Buscapé. Neca passa carão em Calixto, por ele viver paquerando Mimosa. Josefa mostra a gravata borboleta e Heitor quer saber se é para ele. Mimosa sugere passar banha no bigode de Calixto. Januário vibra com a visita de Lindinha. Marcela agarra Petruccio e beija-o.

Carinha de Anjo SBT 19h30

Após a visita de Emílio, a inspetora Olívia vai até o apartamento de Rosana tranquilizar a família ao dizer que o delegado Peixoto é eficiente e poderá ser até promovido. Vitor e Estefânia revelam para Gustavo, Cecília e Dulce Maria sobre Cassandra. Gustavo chega na empresa e imediatamente se reúne com o Cristóvão. Gustavo fica irritado com a falha do advogado e tenta compreender o ocorrido. Gustavo diz que Cristóvão precisa ser mais ousado e que ele mesmo irá investigar o mistério que envolve o concorrente ter conseguido roubar o contrato da Rey Café.

Além da Ilusão Globo 17h30

Olívia explica a Rafael por que o pediu em namoro. Arminda ajuda Isadora e Joaquim a entrar no clube. Inácio leva Clarinha embora por causa de Matias e Heloísa se desespera. Augusta incentiva Davi a aceitar o pedido de Olívia. Mariana obriga Inácio a ir com ela ao Sorvete Dançante e Arminda fica furiosa. Julinha contrata Geraldo como copeiro. Arminda trama contra Mariana. Davi pega a chave do carro de Joaquim e quase provoca um acidente com o carro de Salvador. Violeta se incomoda com a possibilidade de Eugênio ficar com Úrsula.

O Clone Globo 15h30

Zein dá uma joia para Jade na hora da partida. Yvete joga tudo que tem pela frente em Leônidas e não lhe dá o endereço. Amália sai com Cecéu e não aceita o convite para jantar de Leônidas. Alicinha se recusa a dar uma chave do apartamento para Escobar. Said não aceita Jade de volta. Leo conversa com Mattioli sobre a sua ansiedade em saber a sua origem. O padre fala sobre a possibilidade da barriga de aluguel. Albieri abraça Júlio e decide contar-lhe tudo. Xande faz perguntas, Mel nega ter pegado o som, é agressiva e ele bate a porta irritado.

Quanto Mais Vida Melhor Globo 18h30

Flávia/Guilherme não consegue impedir Guilherme/Flávia de sair de casa. Neném/Paula reclama da alegria de Paula/Neném depois do telefonema de Rose. Guilherme/Flávia se encontra com Neném/Paula. Flávia/Guilherme procura por Guilherme/Flávia na casa de Juca. Valdirene ameaça Celina. Gabriel avisa Carmem das mudanças que fará em seu bar. Celina e Tigrão não aceitam a decisão de Guilherme/Flávia de sair de casa. Marcelo entrega para Paula/Neném a fita de Celso que encontrou no cofre de Carmem. Ingrid revela para Murilo a troca de corpos.

Um Lugar ao Sol Globo 20h30

Maria pede que Gil ouça José Leôncio e é gentil com ele. Tião desconfia que Tadeu, filho de Filó, seja filho de José Leôncio. Maria se recusa a dormir com Gil, que fica furioso. Filó se insinua para José Leôncio, que não dá atenção. Madeleine se diverte na boate e Gustavo não consegue levá-la para casa. Antero perde seu carro no jogo. Mariana discute com Madeleine. José Leôncio vai ao Rio de Janeiro pegar o pagamento de uma boiada. Antero tem uma conversa séria com Madeleine. José Leôncio pensa nas palavras de Eugênio durante a viagem de chalana.

Passatempo

Sudoku

	5	3		4	
6					
			4	2	
4	5				
					1
	1		3	6	

O Sudoku é um tipo de desafio lógico com origem europeia e aprimorado pelos EUA e pelo Japão. As regras são simples: o jogador deve preencher o quadrado maior, que está dividido em nove grids, com nove lacunas cada um, de forma que todos os espaços em branco contenham números de 1 a 9. Os algarismos não podem se repetir na mesma coluna, linha ou grid.

4	9	3	2	1	5
1	5	2	9	3	4
9	3	1	5	4	2
5	2	4	1	9	3
3	1	5	4	2	9
2	4	9	3	5	1

Resultado da edição de 29/03

P	C	C
P	R	O
O	T	H
F	I	M
C	I	C
S	A	I
S	G	E
M	I	T
B	O	R
N	E	A
C	A	N
L	O	C
I	E	A
S	A	N
I	M	P
O	T	I



Cruzadas

Resolva a Direta e, observando as casas em destaque, descubra a resposta para a pergunta: Qual é o apelido do clássico de futebol mais famoso de Salvador?



A foto com o "nude"	Idealização romantizada e nostálgica dos tempos de infância São (?) das Letras, cidade mineira	Choramim-gar (pop.)	Ratificado em 2015, estipula limites nas emissões de carbono, visando o combate às mudanças climáticas	Problema (fig.)
			Azedos	
			Planta típica da caatinga	4
Frutos secos que se abrem por uma só fenda (Bot.)		Último romance de José Saramago	51, em romanos	Planta da qual se extrai o hidromel
Amazonas (sigla)			Período de 24 horas	
Diz-se do tecido em que ocorre morte celular (Patol.)	(?) Sam, figura que personifica os EUA	Base do texto teatral tradicional	(?) Morgana, meia-irmã do rei Arthur	Divisão do prédio hospitalar (pl.)
Que pode ser tirado de uma lista			Falado	
			Nome, em espanhol	
				3
Tapar completamente		Rádio-observatório construído no Chile		Interjeição de espanto
Primeiro local de trabalho de Machado de Assis, ainda adolescente	Prefixo de "epidemia"			Reino do Império Iorubá (Hist.)
			1	
				(?) menos: no mínimo
(?) "Se Eu te Pego", de Michel Teló		Construção no interior da taba		Altar pagão
				Isto, em espanhol

CLASSIFICADOS

OPORTUNIDADES DE NEGÓCIO COMO VOCÊ NUNCA VIU. ANUNCIE AQUI. TEL: 3345.9000

RECEBEU SEU JORNAL? Se você, assinante, não recebeu seu jornal até as 8 horas, favor entrar em contato com o setor de circulação do jornal O Estado até as 10 horas, para que possamos repor a entrega: 3345-9002

imóveis

veículos

empregos

serviços

oportunidades

imóveis

ALUGAM-SE

Apartamentos

Casas

Salas e Salões

Casas

Salas e Salões

Casas

Salas e Salões

Casas

Salas e Salões

Casas

Salas e Salões

Casas

MONTE CASTELO
L527 - Casa em condomínio fechado com sala, 2 Quartos, Banheiro social, cozinha, área de serviço, estacionamento. LORIDANI MARTINS - CRECI 1851 - 3321-9131

CEL ANTONINO
L705 - R Rogélio Casal Caminha, 880 - 52,24m² - T320m² - sala, 2 Qts, BH c/ae, cozinha c/ae, AS, gar LORIDANI MARTINS - CRECI 1851 - 3321-9131

MONTE CASTELO
L704 - R Rogélio Casal Caminha, 876 - AC:52,24m² - sala, 2 Qts, BH c/ae, cozinha c/ae sob pia, AS, 2 garagem LORIDANI MARTINS - CRECI 1851 - 3321-9131

VILA ALBA
L047A - R Silveira Martins, 14 - 219,44m² - sala, 2Qts, BH, coz, AS, DE, BE, edícula, garagem LORIDANI MARTINS - CRECI 1851 - 3321-9131

COOPHAMAT
L121 - R da Penha, 354 - 156,69m² - T 266,60m² - sala, 3Q, BH, copa, coz, AS, 2 gar LORIDANI MARTINS - CRECI 1851 - 3321-9131

STO AMARO
L420 - R Betânia, 265 - 85,18m² - sala, 2Q, BH, coz, AS, varanda, garagem LORIDANI MARTINS - CRECI 1851 - 3321-9131

GUANANDY II (SALÃO COM + CASA)
L520 - R. Smplicio Mascarenhas, 190 - AC 88,19m² - AT 360,00 - Possui salão comercial c/ bh, e casa com sala, suite e dois Quartos, BH, cozinha, AS, quintal, garagem. LORIDANI MARTINS - CRECI 1851 - 3321-9131

CHAPADÃO DO SUL
L714 - Av Trinta e três, 239 - Centro - 99,90m² - T156,17m² - sala de estar e jantar, cozinha, apartamento (quarto c/ bh), 2 quartos, banheiro social, área de serviço, churrasqueira, garagem 2 vagas. LORIDANI MARTINS - CRECI 1851 - 3321-9131

STO AMARO
L446 - R Betânia, 271 - 120,71m² - sala, suite, 2Quartos, BH, coz, AS, varanda, garagem LORIDANI MARTINS - CRECI 1851 - 3321-9131

VILA ADELINA
L590 - R Carlos Magno, 292. Ac:193,85m². At:300m². Sala De Estar, Jantar, Tv, 1 Suite E 2 Qtos, 2bh Sociais, Cozinha, As, Varanda, 2 V Garagem Coberta E Amplo Quintal E Espaço De Estacionamento Para Mais Carros. LORIDANI MARTINS CRECI 1851 - 3321-9131

ED SAINT PAUL 350MIL
Excelente Apartamento Na Rua Amazonas. Localização Privilegiada. Possui Ampla Sala De Estar, Uma Suite E 2 Quartos, Todos Com Armários, Banheiro Social, Cozinha Planejada, Área De Serviço C/ Armário, Garagem C/ Excelente Localização. LORIDANI MARTINS CRECI 1851 - 3321-9131

ED DONA NETA ANDAR ALTO
Sala, 2 Quartos/Ae, Banheiro Social, Cozinha/Ae, Área Serviço/Ae, Dependência Para Empregado (Quarto E Banheiro), Garagem. LORIDANI MARTINS - CRECI 1851 - 3321-9131

CENTRO - PRÓX AFONSO PENHA
L310 - R 13 De Maio, Entre Afonso Pena E Barão Do Rio Branco - 207m² - Salão Principal , 6 Salas C/ Divisórias, 2 Bh, Ar Condicionado, Copa. LORIDANI MARTINS - CRECI 1851 - 3321-9131

CENTRO
L027 - R Pedro Celestino, 1104 - Sub Esquina Av Afonso Pena - 1.762,50m² - Predio Comercial Com Cinco Pavimentos. Ampla Garagem Privativa. LORIDANI MARTINS - CRECI 1851 - 3321-9131

AMAMBAÍ
L345 - R BARÃO DO RIO BRANCO - 26,43M² - SALA, C/ BANHEIRO LORIDANI MARTINS - CRECI 1851 - 3321-9131

REGULARIZO CASAS/LOTES JUNTO À CARTÓRIOS E PREFEITURA (67) 99128-3044/9 9980-4892 MELO SERVIÇOS

CENTRO (PRÓX AV MATO GROSSO)
L506 - R 13 de junho, 1431 - 87,60m² - T180m² - 6 salas, 2BH, coz, AS, depósito. Esquina. Com infra estrutura para Pet Shop LORIDANI MARTINS - CRECI 1851 - 3321-9131

CENTRO
L005 - R Pe João Crippa, 1826 - 77,00m² - sala, 2Q, BH, coz, AS LORIDANI MARTINS - CRECI 1851 - 3321-9131

VENDEM-SE

Apartamentos

Casas

CASA VENDO - BAIRRO COOPHTRABALHO
300mts, colégio militar , desocupada. 2 qts, sala, cozinha, garagem, edícula fundos. Sô 230 mil , quitada. F: 99980-4892/99128-3044.

VENDE -SE UMA CASA NA RUA YOKOHAMA
Casa na Rua Yokohama nº 708 na vila Palmira , tamanho 12x54 lote, casa 7x11 ,contendo 4 quartos ,com guarda roupa embutido e laje , em frente ao posto de saúde . F: (67) 9107-3300 - (67) 3349-0887 falar com Jorge Diniz.

SANTO AMARO - 2 CASAS
Excelente Imóvel. Próximo À Av Julio De Castilho. Possui Duas Casas Individualizadas, Entradas Separadas E Com Inscrição Municipal Individualizada. Casa 1: Ampla Sala De Estar, Uma Suite E Dois Quartos, Banheiro Social, Cozinha, Área De Serviço, Quintal E Amplo Estacionamento Para Carros. Casa 2: Amplo Quintal, Varanda, Sala De Estar, Dois Quartos, Cozinha, Área De Serviço E Garagem. LORIDANI MARTINS - CRECI 1851 - 3321-9131

SÃO FRANCISCO - 2 CASAS
Excelente imóvel para investimento. duas casas construídas no mesmo terreno (at: 364,50m²), com entradas totalmente individualizadas. cada casa possui um quarto, sala/ cozinha, banheiro social, área de serviço, varanda/ garagem e amplo quintal, uma das casas encontra-se alugada (com renda de aluguel) LORIDANI MARTINS - CRECI 1851 - 3321-9131

COOPHAMAT
Ac:156,69m² / At:266,60m². Casa Em Excelente Localização Com Ampla Sala De Estar, 3 Quartos, Bh Social, Cozinha, Área De Serviço, Ampla Área Externa, Garagem Coberta/Varanda. LORIDANI MARTINS - CRECI 1851 - 3321-9131

SANTO AMARO
Ampla Sala De Estar, Uma Suite E Dois Quartos, Banheiro Social, Cozinha, Área De Serviço, Quintal E Amplo Estacionamento Para Carros. LORIDANI MARTINS - CRECI 1851 - 3321-9131

COOPHAMAT
Ac:156,69m² / At:266,60m². Casa Em Excelente Localização Com Ampla Sala De Estar, 3 Quartos, Bh Social, Cozinha, Área De Serviço, Ampla Área Externa, Garagem Coberta/Varanda. LORIDANI MARTINS - CRECI 1851 - 3321-9131

COOPHAMAT
Ac:156,69m² / At:266,60m². Casa Em Excelente Localização Com Ampla Sala De Estar, 3 Quartos, Bh Social, Cozinha, Área De Serviço, Ampla Área Externa, Garagem Coberta/Varanda. LORIDANI MARTINS - CRECI 1851 - 3321-9131

GUANANDI - 2 CASAS
Excelente imóvel para investimento. Duas casas construídas no mesmo terreno (frente e fundo) at:360m², com entradas totalmente individualizadas. Casa frente: possui 135,89m² com sala, três dormitórios sendo uma suite e dois quartos, banheiro social, cozinha, área de serviço, banheiro de serviço, garagem (uma coberta e uma sem cobertura). Casa fundo: sala, dois quartos, banheiro social, cozinha, área de serviço, varanda. LORIDANI MARTINS - CRECI 1851 - 3321-9131

Chacaras e Fazendas

B PIONEIROS
Excelente Área No Bairro Pioneiros C/ 12,900m². LORIDANI MARTINS - CRECI 1851 - 3321-9131

Terras e Terrenos

CHAPADÃO DO SUL
Vários Terrenos Disponíveis No Centro, Loteamento Julimar. LORIDANI MARTINS - CRECI 1851 - 3321-9131

VENDE -SE CASA COM SALÃO
Na rua Artur Pires Nº 245 Jardim Los Angeles , área construída 350 m² ,2 terreno de 455 metros .Valor 290 mil . Aceito gado , carro, terreno ou 40% em dinheiro, e o resto a negociar com proprietário . F: 99994-2994

VILA ADELINA PROX UFMS
L590 - R Carlos Magno, 292. Ac:193,85m². At:300m². Lindo Sobrado Com Sala De Estar, Jantar, Tv, 1 Suite E 2 Qtos, 2bh Sociais, Cozinha, As, Varanda, 2 V Garagem Coberta E Amplo Quintal E Espaço De Estacionamento Para Mais Carros.LORIDANI MARTINS CRECI 1851 - 3321-9131

CHAPADÃO DO SUL
L714 - Av Trinta e três, 239 - Centro - 99,90m² - T156,17m² - sala de estar e jantar, cozinha, apartamento (quarto c/ bh), 2 quartos, banheiro social, área de serviço, churrasqueira, garagem 2 vagas. LORIDANI MARTINS - CRECI 1851 - 3321-9131

VENDE-SE 02 LOTES
02 Lotes no Jd. Noroeste (lote 13 e 14 da quadra 148) Fica no asfalto. Para mais informações: Whats: (67) 9 8194-3652.

STO AMARO
85,18m² - sala, 2Q, BH, coz, AS, varanda, garagem LORIDANI MARTINS - CRECI 1851 - 3321-9131

VILAS BOAS C/ RENDA
Somente Para Investidores. Imóvel Possui Renda De Aluguel. Possui Ampla Sala De Estar,Lavabo, Sala De Tv E Jantar, Uma Suite/Ae, 2 Quartos, Bh Social, Cozinha Planejada, Escritório, Área De Serviço, Banheiro De Serviço, Depósito, Garagem,Localização Privilegiada, Ótima Renda De Aluguel Com Excelentes Inquilinos. LORIDANI MARTINS - CRECI 1851 - 3321-9131

SANTO AMARO
Ampla Sala De Estar, Uma Suite E Dois Quartos, Banheiro Social, Cozinha, Área De Serviço, Quintal E Amplo Estacionamento Para Carros. Casa 2: Amplo Quintal, Varanda, Sala De Estar, Dois Quartos, Cozinha, Área De Serviço E Garagem. LORIDANI MARTINS - CRECI 1851 - 3321-9131

SANTO AMARO
Ampla Sala De Estar, Uma Suite E Dois Quartos, Banheiro Social, Cozinha, Área De Serviço, Quintal E Amplo Estacionamento Para Carros. Casa 2: Amplo Quintal, Varanda, Sala De Estar, Dois Quartos, Cozinha, Área De Serviço E Garagem. LORIDANI MARTINS - CRECI 1851 - 3321-9131

SANTO AMARO
Ampla Sala De Estar, Uma Suite E Dois Quartos, Banheiro Social, Cozinha, Área De Serviço, Quintal E Amplo Estacionamento Para Carros. Casa 2: Amplo Quintal, Varanda, Sala De Estar, Dois Quartos, Cozinha, Área De Serviço E Garagem. LORIDANI MARTINS - CRECI 1851 - 3321-9131

SANTO AMARO
Ampla Sala De Estar, Uma Suite E Dois Quartos, Banheiro Social, Cozinha, Área De Serviço, Quintal E Amplo Estacionamento Para Carros. Casa 2: Amplo Quintal, Varanda, Sala De Estar, Dois Quartos, Cozinha, Área De Serviço E Garagem. LORIDANI MARTINS - CRECI 1851 - 3321-9131

ONIX ACTIVE 1.4
Onix Active 1.4 Ano 2018/2019 -Cinza- Completo- Automático. C.O.M Veiculos-Av.Bandeirantes,2796- telefone (67) 99981-8686

CLASSIC LIFE
CLASSIC LIFE 2009 2009 PRATA 74850 HTJ1660 Flex TECA AUTOMÓVEIS R. Treze de Maio, 3843 - Centro, Campo Grande - MS FONE 3321-4591/ WHATS 99668-3983

KA SE AT 1.5
KA SE AT 1.5 HA C 2019 2019 PRETO 29035 QQH4762 Flex TECA AUTOMÓVEIS R. Treze de Maio, 3843 - Centro, Campo Grande - MS FONE 3321-4591/ WHATS 99668-3983

ARGO 1.0 FIREFLY
ARGO 1.0 FIREFLY FLEX DRIVE MANUAL 2018 2019 CINZA 41717 OPP2722 Flex TECA AUTOMÓVEIS R. Treze de Maio, 3843 - Centro, Campo Grande - MS FONE 3321-4591/ WHATS 99668-3983

ARGO DRIVE 1.0 6V
ARGO DRIVE 1.0 6V FLEX 2019 2020 BRANCO 24607 QUO3264 Flex TECA AUTOMÓVEIS R. Treze de Maio, 3843 - Centro, Campo Grande - MS FONE 3321-4591/ WHATS 99668-3983

IDEIA ATTRATIVE 1.4
Ideia Attrative 1.4 -Ano 2011/2012 -Preta-Completa C.O.M Veiculos-Av.Bandeirantes,2796- telefone (67) 99981-8686

CRONOS 1.3 8V
CRONOS 1.3 8V FLEX 2018 2019 BRANCO 15492 QAN2268 Flex TECA AUTOMÓVEIS R. Treze de Maio, 3843 - Centro, Campo Grande - MS FONE 3321-4591/ WHATS 99668-3983

KA SE AT 1.5 HA C
KA SE AT 1.5 HA C 2019 2019 PRETO 26873 QQH9165 Flex TECA AUTOMÓVEIS R. Treze de Maio, 3843 - Centro, Campo Grande - MS FONE 3321-4591/ WHATS 99668-3983

STRADA FREEDON CD 1.4
Strada Freedom Cd 1.4 -Ano 2019/2020 -C.O.M-Completa/3porta -C.O.M Veiculos-Av.Bandeirantes,2796- telefone (67) 99981-8686

SIENA EL 1.0
Siena El 1.0 -Ano 2014/2015 -Branco-Completo C.O.M Veiculos-Av. Bandeirantes,2796- telefone (67) 99981-8686

DOBLO ESSENCE 1.8 FLEX 16V
DOBLO ESSENCE 1.8 FLEX 16V 7L 2019 2020 PRATA 26123 QUN9797 Flex TECA AUTOMÓVEIS R. Treze de Maio, 3843 - Centro, Campo Grande - MS FONE 3321-4591/ WHATS 99668-3983

PALIO 1.0 FIRE
PALIO 1.0 FIRE FLEX 4PTS 2015 2015 PRETO 132214 QBP5669 Flex TECA AUTOMÓVEIS R. Treze de Maio, 3843 - Centro, Campo Grande - MS FONE 3321-4591/ WHATS 99668-3983

CAPTIVA SPORT 2.4 2013 2014
CAPTIVA SPORT 2.4 2013 2014 BRANCO 87637 00H1314 Gasolina TECA AUTOMÓVEIS R. Treze de Maio, 3843 - Centro, Campo Grande - MS FONE 3321-4591/ WHATS 99668-3983

STRADA HD WK CE E 2019 2020
STRADA HD WK CE E 2019 2020 BRANCO 33214 QUB6434 Flex TECA AUTOMÓVEIS R. Treze de Maio, 3843 - Centro, Campo Grande - MS FONE 3321-4591/ WHATS 99668-3983

FIESTA 2013 2014
FIESTA 2013 2014 AZUL 87878 BSB88612 Flex TECA AUTOMÓVEIS R. Treze de Maio, 3843 - Centro, Campo Grande - MS FONE 3321-4591/ WHATS 99668-3983

FIESTA 1.5 S
FIESTA 1.5 S 2014 2015 FLEX 93639 OOL9381 Flex TECA AUTOMÓVEIS R. Treze de Maio, 3843 - Centro, Campo Grande - MS FONE 3321-4591/ WHATS 99668-3983

FIESTA HACT SE 1.6
Fiesta Hact Se 1.6 Ano 2013/2014 -Preta-Completo -Automático C.O.M Veiculos-Av.Bandeirantes,2796- telefone (67) 99981-8686

ECOSPORT XLT 2.0
Ecosport Xlt 2.0 Ano 2010/2011 -Prata-Completa -Automática C.O.M Veiculos-Av.Bandeirantes,2796- telefone (67) 99981-8686

RANGER CD XLS
Ranger Cd Xls Tl Diesel -Ano 2014 -Preta-Completa 4x4 C.O.M Veiculos-Av. Bandeirantes,2796- telefone (67) 99981-8686

KA + SE 1.5 MEC. 2016 2017
KA + SE 1.5 MEC. 2016 2017 BRANCO 73802 QAD4607 Flex TECA AUTOMÓVEIS R. Treze de Maio, 3843 - Centro, Campo Grande - MS FONE 3321-4591/ WHATS 99668-3983

FIESTA 1.0 ROCAM
FIESTA 1.0 ROCAM SE 8V FLEX 4P MANUAL 2010 2010 BRANCO 71634 HTV1067 Flex TECA AUTOMÓVEIS R. Treze de Maio, 3843 - Centro, Campo Grande - MS FONE 3321-4591/ WHATS 99668-3983

JEEP 1973
JEEP 1973 VERDE 1035 HQT6035 Gasolina TECA AUTOMÓVEIS R. Treze de Maio, 3843 - Centro, Campo Grande - MS FONE 3321-4591/ WHATS 99668-3983

KA SE 1.0 HA C
KA SE 1.0 HA C 2019 2020 PRATA 40649 QUD7509 Flex TECA AUTOMÓVEIS R. Treze de Maio, 3843 - Centro, Campo Grande - MS FONE 3321-4591/ WHATS 99668-3983

FUSION SEL 2.0
FUSION SEL 2.0 ECOCO. 16V 248CV AUT. 2018 2018 BRANCO 47364 QPBF9382 Gasolina TECA AUTOMÓVEIS R. Treze de Maio, 3843 - Centro, Campo Grande - MS FONE 3321-4591/ WHATS 99668-3983

KA SE 1.0 HA C
KA SE 1.0 HA C 2019 2020 PRATA 46465 OUP3274 Flex TECA AUTOMÓVEIS R. Treze de Maio, 3843 - Centro, Campo Grande - MS FONE 3321-4591/ WHATS 99668-3983

Loridani Martins corretora de imóveis CRECI 1851

(67) 3321-9131

ALUGA

APARTAMENTOS	CASAS
Ed Saint Paul R\$1.400 Próx Jantar, tv, suite+2qtos,2bh,coz,as,gar Res Sp, Classique R\$1.280 si/sacada, sui, qto, coz, ae, gar Ed Dona Neta R\$1.000 sui/ae, 2qtos, 1/ae, coz, qe, bs	V. Adelina R\$2.750 Próx UFMS. Si estar,jantar,tv, suite+2qtos,2bh,coz,as,gar, 2gar cob, amplo estac, quintal Chapadão do Sul R\$2.500 sala, sui, 2qtos, coz, churras Chapadão do Sul R\$2.200 sala, sui, 2qtos, coz, churras B Guanandi R\$1.600 Res+Com, si, sui, 2qt, bh, AS, Ceil Antonio R\$1.500 sl, 2qt, bh, coz, ae, as, gar B Monte Castelo R\$1.500 Cd, Fach, sui+2qt,coz,ae,2gar Sto Amaro R\$1.500 Si, sui, qt, bh, coz, AS, var, quint. Sto Amaro R\$1.350 Sl, 2qtos, bh, coz, AS, quint, gar V. Alba R\$1.300 sl, 2qts, bh, coz, AS, DE, gar Coophamat R\$1.050 Sl, 3qts, bh, copa/coz, AS, 2gar B Monte Castelo R\$900 Cond Fechado, 2 qtos sl, coz B S. Francisco R\$620 Sl, coz, qto, bh, AS, quintal, gar.
Pedro Celestino 1.762m² Predio com, c/ 5 pavimentos, subseq c/ Afonso Pena, Gar. Centro -13 Male R\$8.000 Entre Av Afonso Pena e Barão Centro -Esquina R\$3.000 13Junho. 6salas, 2BH, coz, ASD Centro R\$2.000 recep, 2salas, bh, coz, AS Amambai (Rodov) R\$400 sala c/ bh. Piso superior	
COMERCIAIS	
V. Sita Mônica (res) R\$1.100 sl, apt, 2qt, bh, coz, AS, quintal Jd Petrópolis (com) R\$1.000 sala comercial com banheiro	
PREVISÕES	
	* Valores apenas do aluguel. IPTU e encargos à parte.

CASAS
V Vilas Boas 550MIL
Com renda de aluguel Chapadão do Sul 375MIL
Suite, 2qtos, coz, as, gar V Adelina 370MIL
Sobrado c/ suite + 2 quartos B Monte Castelo CF 320MIL
suite+2qtos, varanda c/ churras B Guanandi-2casas 300MIL
BSFrancisco-2casas 300MIL
BStoAmaro-2casas 300MIL
C1: sui+2qtos. C2:2qtos B Nva Lima c/renda 297MIL
Sta Monica 260MIL
Mº Ap. Pedrossian 250MIL
B Coophamat 230MIL
Sl, 3qt, bh, coz. Somente invest

APARTAMENTOS
Ed Saint Paul 350MIL
sui/ae+2qtos/ae,coz/ae,bh,as
Ed Dona Neta 300MIL Jun
2 unidades disponíveis c/2Q
Ed Dona Neta 280MIL
suite/ae, 2qtos,(1c/ae)
Ed Ilha Bela c/renda 350MIL
sui/ae+2qt(1c/ae),bh,coz/ae
Res Parque Itália 300MIL
c/eleiv,sui/ae,2Q,coz/ae,gar,
Somentepi invest, c/ renda al
Res Nv Belgica C/R 190MIL

TERRENOS
Jd Reginas (390m²) 120MIL
Chapadão do Sul - Centro
Vários terrenos disponíveis

COMERCIAIS
B Amambai (Rodov) 26m²
Centro - em prédio comerc.
2 andares disponíveis

CHÁCARAS
B Pioneiros 12.900m²

DETAN MS
EMPRESA CREDENCIADA PELO DETAN
(67) 3201-4509
Fran
(67) 99947-7700

Av. Júlio de Castilho, 3006 - Jardim Ima, Campo Grande - MS, CEP 79102-000

Ágil Vistoria Veicular @agilvistorias_cg

Rua José de Oliveira Lima, 40 - Jd dos Estados

Ágil Vistorias

Av. Júlio de Castilho, 3006 - Jardim Ima, Campo Grande - MS, CEP 79102-000

Ágil Vistoria Veicular @agilvistorias_cg

EDITAL DE PROCLAMAS



REPÚBLICA FEDERATIVA DO BRASIL

ESTADO DE MATO GROSSO DO SUL
COMARCA DE CAMPO GRANDE

DR. RICARDO KLING DONINI
Oficial do Registro Civil da 1ª Circunscrição

Faço saber que pretendem casar-se e apresentaram os documentos exigidos pelo Art. 1525, nº. I, III, IV e V do código Civil Brasileiro.

ALBERTO TIAGO MARQUES CORREIA
MARINETE ROZENDO DA SILVA sendo, o pretendente: nascido em **Campo Grande/MS** aos 27 de Janeiro de 1984, profissão **piauter imobiliário**, estado civil **divorciado**, domiciliado e residente na **RUA VÍTORIA LUIZA DUARTE Nº 159 - CASA 02 B. JARDIM BOTÂNICO II, CAMPO GRANDE/MS**, filho de **DONISETE CORREIA** e de **Dona MARIA APARECIDA MARQUES CORREIA** e a pretendente: nascida em **Deodápolis/MS**, aos 31 de julho de 1981, profissão **serviços gerais**, estado civil **solteira**, domiciliada e residente na **RUA MARLENE PEREIRA DE JESUS Nº 1063 B. PARQUE DO SOL, CAMPO GRANDE/MS**, filha de **VALEDMAR ROZENDO DA SILVA** e de **dona MARIA DOS SANTOS SILVA**.

Se alguém souber de algum impedimento oponha-o na forma da lei.

Lavrô o presente para ser afixado em **LOCAL PÚBLICO E PUBLICADO EM JORNAL LOCAL**.

Campo Grande - MS, 29 de março de 2022.

Fernanda Cristina dos Santos Cardoso Moraes
Escrevente Compromissada

Publicação de responsabilidade dos noivos.

FINANCIAL IMOBILIÁRIA LTDA

EDITAL

(Lei n. 6.766, de 19 de dezembro de 1.979).

FINANCIAL IMOBILIÁRIA LTDA, inscrita no CNPJ sob nº 03.234.788/0001-99, com sede à Rua Hélio Yoshiaki Ikieziri, nº34 - Lj.02 - Royal Park, em Campo Grande/MS e **MM IMÓVEIS LTDA** inscrita no CNPJ sob nº 15.118.809/0001-90 com sede à Rua Garibaldi Ernesto Grubert nº2000 - Via Brasil em Jardim/MS, representada por **ROSANGELA DOS SANTOS SOUZA**, brasileira, divorciada, administradora, portadora do CPF sob nº 500.929.951-87 e RG sob nº 772.496 SSP/MS, residente e domiciliada em Campo Grande/MS, para a **INTIMAÇÃO** dos Promitentes Compradores, abaixo relacionados, sendo que os destinatários não foram encontrados nos endereços indicados ou recusaram-se a receber e, para conhecimento de todos, expediu-se este edital nos termos do art. 49, § 2º da citada lei. Isto posto, ficam **INTIMADOS** para no prazo improrrogável de 30 (TRINTA) dias, a contar da data de publicação deste, a efetivar o pagamento das prestações vencidas e as que vencerão até o final deste prazo, assim como os juros de mora e demais encargos contratuais. Não sendo atendida a presente intimação implicará no cancelamento do contrato. O pagamento do débito em atraso deverá ser efetuado no endereço supramencionado.

Nº CONTR.	LOTEAMENTO	QD/LT	NOME
257/00044-1	CIDADE JARDIM	004/004	RAMAO GILLES GILBERTO FERREIRA

Campo Grande/MS, 29 de março de 2022. Eu **ROSANGELA DOS SANTOS SOUZA**, Representante conforme procuração digitei e subscrevi.



REPÚBLICA FEDERATIVA DO BRASIL
Estado de Mato Grosso do Sul
Município e Comarca de Maracaju
Registro de Títulos e Documentos
Fone: (67) 3454-4163
Av. João Pedro Fernandes, nº 2.400, Centro
Maracaju/MS - CEP 79.150-000

Claudio Eduardo Vasques Ferreira
TABELÃO E OFICIAL DE REGISTRO

EDITAL DE NOTIFICAÇÃO

FINANCIAL IMOBILIÁRIA LTDA, inscrita no CNPJ sob nº 03.234.788/0001-99, proprietária de lotes nos loteamentos denominados abaixo, representada por **ROSANGELA DOS SANTOS SOUZA**, brasileira, divorciada, administradora, portadora do CPF sob nº 500.929.951-87 e RG sob nº 772.496 SSP/MS, residente e domiciliada em Campo Grande/MS, para a **INTIMAÇÃO** dos Promitentes Compradores, abaixo relacionados, sendo que os destinatários não foram encontrados nos endereços indicados ou recusaram-se a receber e, para conhecimento de todos, expediu-se este edital nos termos do art. 49, § 2º da citada lei. Isto posto, ficam **INTIMADOS** para no prazo improrrogável de 30 (TRINTA) dias, a contar da data de publicação deste, a efetivar o pagamento das prestações vencidas e as que vencerão até o final deste prazo, assim como os juros de mora e demais encargos contratuais. Não sendo atendida a presente intimação implicará no cancelamento do contrato. O pagamento do débito em atraso deverá ser efetuado no endereço supramencionado.

Nº CONTR.	LOTEAMENTO	QD/LT	NOME
251/00243-1	ILHA BELA II	011/021	EDENIR ZAUZA LERIA ROSANA RIQUELME
251/00307-2	ILHA BELA II	015/004	OSMAR DA SILVA

Maracaju, 29 de março de 2022. Eu, **Claudio Eduardo Vasques Ferreira**, Tabelão do Registro de Títulos e Documentos desta Cidade e Comarca de Maracaju/MS, manuseei, digitei e subscrevi.

Claudio Eduardo Vasques Ferreira
Tabelão e Oficial de Registro
Publicação de responsabilidade do promitente
CARTORIO VASQUES
Maracaju/MS

FINANCIAL IMOBILIÁRIA LTDA

EDITAL

(Lei n. 6.766, de 19 de dezembro de 1.979).

FINANCIAL IMOBILIÁRIA LTDA, inscrita no CNPJ sob nº 03.234.788/0001-99, com sede à Rua Hélio Yoshiaki Ikieziri, nº 34, Edifício Evidence Prime Office - Loja 01, Bairro Royal Park, Campo Grande/MS, proprietária de lotes no loteamento denominado abaixo, neste ato representada por sua bastante procuradora **ROSANGELA DOS SANTOS SOUZA**, brasileira, divorciada, administradora, portadora do CPF sob nº 500.929.951-87 e RG sob nº 772.496 SSP/MS, residente e domiciliada em Campo Grande/MS, para a **INTIMAÇÃO** do Promitente Comprador abaixo relacionado, sendo que o destinatário não foi encontrado nos endereços indicados ou recusou-se a receber e, para conhecimento de todos, expediu-se este edital nos termos do art. 49, § 2º da citada lei. Isto posto, fica **INTIMADO** para no prazo improrrogável de 30 (TRINTA) dias, a contar da data de publicação deste, a efetivar o pagamento das prestações vencidas e as que vencerão até o final deste prazo, assim como os juros de mora e demais encargos contratuais. Não sendo atendida a presente intimação implicará no cancelamento do contrato. O pagamento do débito em atraso deverá ser efetuado no endereço supramencionado.

Nº CONTR.	LOTEAMENTO	QD/LT	NOME
263/00279-1	PORTO SEGURO II	019/008	DION CASSIO SILVA MAGALHÃES

Campo Grande/MS, 29 de março de 2022. Eu **ROSANGELA DOS SANTOS SOUZA**, Representante conforme procuração digitei e subscrevi.

FINANCIAL IMOBILIÁRIA LTDA

EDITAL

(Lei n. 6.766, de 19 de dezembro de 1.979).

FINANCIAL IMOBILIÁRIA LTDA, inscrita no CNPJ sob nº 03.234.788/0001-99, com sede à Rua Hélio Yoshiaki Ikieziri, nº 34, Edifício Evidence Prime Office - Loja 01, Bairro Royal Park, Campo Grande/MS, proprietária de lotes no loteamento denominado abaixo, neste ato representada por sua bastante procuradora **ROSANGELA DOS SANTOS SOUZA**, brasileira, divorciada, administradora, portadora do CPF sob nº 500.929.951-87 e RG sob nº 772.496 SSP/MS, residente e domiciliada em Campo Grande/MS, para a **INTIMAÇÃO** do Promitente Comprador abaixo relacionado, sendo que o destinatário não foi encontrado nos endereços indicados ou recusou-se a receber e, para conhecimento de todos, expediu-se este edital nos termos do art. 49, § 2º da citada lei. Isto posto, fica **INTIMADO** para no prazo improrrogável de 30 (TRINTA) dias, a contar da data de publicação deste, a efetivar o pagamento das prestações vencidas e as que vencerão até o final deste prazo, assim como os juros de mora e demais encargos contratuais. Não sendo atendida a presente intimação implicará no cancelamento do contrato. O pagamento do débito em atraso deverá ser efetuado no endereço supramencionado.

Nº CONTR.	LOTEAMENTO	QD/LT	NOME
239/00129-1	BOM RETIRO	016/026	EUINICE TEREZA DOS SANTOS

Campo Grande/MS, 29 de Março de 2022. Eu **ROSANGELA DOS SANTOS SOUZA**, Representante conforme procuração digitei e subscrevi.

FINANCIAL IMOBILIÁRIA LTDA

EDITAL

(Lei n. 6.766, de 19 de dezembro de 1.979).

FINANCIAL IMOBILIÁRIA LTDA, inscrita no CNPJ sob nº 03.234.788/0001-99, com sede à Rua Hélio Yoshiaki Ikieziri, nº 34, Edifício Evidence Prime Office - Loja 01, Bairro Royal Park, Campo Grande/MS, proprietária de lotes no loteamento denominado abaixo, neste ato representada por sua bastante procuradora **ROSANGELA DOS SANTOS SOUZA**, brasileira, divorciada, administradora, portadora do CPF sob nº 500.929.951-87 e RG sob nº 772.496 SSP/MS, residente e domiciliada em Campo Grande/MS, para a **INTIMAÇÃO** do Promitente Comprador abaixo relacionado, sendo que o destinatário não foi encontrado nos endereços indicados ou recusou-se a receber e, para conhecimento de todos, expediu-se este edital nos termos do art. 49, § 2º da citada lei. Isto posto, fica **INTIMADO** para no prazo improrrogável de 30 (TRINTA) dias, a contar da data de publicação deste, a efetivar o pagamento das prestações vencidas e as que vencerão até o final deste prazo, assim como os juros de mora e demais encargos contratuais. Não sendo atendida a presente intimação implicará no cancelamento do contrato. O pagamento do débito em atraso deverá ser efetuado no endereço supramencionado.

Nº CONTR.	LOTEAMENTO	QD/LT	NOME
262/00195-2	JARDIM DO CERRADO	013/006	EMANUELY LOBO VIEIRA

Campo Grande/MS, 29 de março de 2022. Eu **ROSANGELA DOS SANTOS SOUZA**, Representante conforme procuração digitei e subscrevi.

3ª CIRCUNSCRIÇÃO IMOBILIÁRIA

José Paulo Baltazar Junior - Oficial
Avenida Ministro João Arinos, nº 453, Chácara Cachoeira
Campo Grande - MS

EDITAL DE INTIMAÇÃO

O Oficial da 3ª Circunscrição de Registro de Imóveis de Campo Grande **FAZ SABER**, que atendendo solicitação feita pelo **BANCO INTER S/A**, com sede em Belo Horizonte/MG, CNPJ 00.416.968/0001-01, na qualidade de credor fiduciante, amparado pela Lei 9.514/97, referente ao imóvel situado na **RUA PRESIDENTE ARTHUR BERNARDES, Nº 1.333, LOTE 10, QUADRA 05, LOTEAMENTO DENOMINADO JARDIM CANADÁ, BAIRRO SANTO AMARO**, objeto da matrícula n.º 6.314 deste Cartório de Registro de Imóveis, fica intimado a comparecer a este Serviço Registral, situado à Av. Ministro João Arinos, nº 453, Chácara Cachoeira, Campo Grande-MS, o devedor fiduciante **HEBER BANDEIRA LEMOS**, CPF: 022.461.101-14, ou alguém por ele, a fim de efetuar o pagamento, das prestações vencidas, posicionadas na data 22/03/2022 no valor de R\$ 55.713,69 (cinquenta e cinco mil, setecentos e treze reais e sessenta e nove centavos) bem como as que se vencerem até a data do pagamento, os juros convencionais, as penalidades e os demais encargos contratuais, os encargos legais, inclusive tributos, as contribuições condominiais imputáveis ao imóvel, além das despesas de cobrança e de intimação (art. 26, § 1º da Lei 9514/97). Em decorrência da publicação do presente Edital, o citado devedor fiduciante será considerado intimado e terá prazo de 15 dias para satisfazer seu débito, sob as penas da Lei, tendo em vista que o mesmo está em lugar incerto e não sabido. Campo Grande, 22 de Março de 2022. Eu, Fabiana Francisca de Mello Silva, Oficial Substituta do Cartório de Registro de Imóveis da 3ª Circunscrição, conferi e subscrevi. A Oficial Substituta.

EDITAL DE CONVOCAÇÃO

ASSEMBLÉIA GERAL ORDINÁRIA

CONSTRUTORA INDUSTRIAL SÃO LUIZ S/A

CNPJ Nº 03.229.143/0001-88

São convidados os senhores acionistas da Construtora Industrial São Luiz S/A a se reunirem em assembleia geral ordinária, na sede social, à rua Pirajá, nº 301, nesta capital, às 08:00 horas do dia 04/04/2022 em primeira chamada com mais de 1/3 dos acionistas aptos a votarem e as 08:30 horas com qualquer número de acionistas, para deliberarem sobre a seguinte ordem do dia;

Em Assembleia Geral Ordinária:

I - Leitura, discussão e votação do Relatório da Diretoria, Balanço Geral, Demonstração de Resultados e Parecer do Conselho Fiscal relativo ao exercício encerrado em 31 de Dezembro de 2021;

II - Eleição e Posse dos Membros da Administração para o triênio 2022/2025;

III - Elegação dos Membros do Conselho Fiscal e respectivos suplentes para o exercício de 2022;

III - Outros assuntos pertinentes à Assembleia Geral Ordinária.

Encontra-se à disposição dos acionistas:

I - Relatório da Administração sobre os negócios sociais e os principais fatos administrativos do exercício findo;

II - Cópia das demonstrações financeiras;

III - Parecer do Conselho Fiscal.

Campo Grande-MS, 25 de Março de 2022.
Diretor Presidente
Luz Antonio Saad

EDITAL DE PROCLAMAS

RICARDO KLING DONINI, Oficial do Registro Civil da 1ª Circunscrição, no uso de suas atribuições legais, **FAZ SABER** que pretendem se casar e apresentaram os documentos exigidos no Art. 1.525, do Código Civil Brasileiro.

SAULO GIMENES SERON e **ADRIANA ALVES RODOLVALHO**, Brasileiros, Ele Solteiro, Arquiteto e Urbanista, filho de Claudemir Rosalvo Seron e Elizabete Gimenes Seron, Residente a Rua Marechal Câmara, 48 - Jd. Seminário - Nesta Capital - Ela Solteira, Arqueta e Urbanista, filha de Marlene Alves Rodovalho, Residente a Rua Marechal Câmara, 48 - Jd. Seminário - Nesta Capital.

PATRICK SILVA VILALBA e **MIRMA APARECIDA RONDON LOPES**, Brasileiros, Ele Divorciado, Empresário, filho de Eduardo Balduino Vilalba e Ana Cristina Ataides da Silva, Residente a Rua Zola Cicero, 965 - B. Monte Castelo - Nesta Capital - Ela Divorciada, Empresária, filha de Ramão Antonio Lopes e Mirna Teresa Rondon Lopes, Residente a Rua Zola Cicero, 965 - B. Monte Castelo - Nesta Capital.

REINALDO GUIMARÃES DE CAMPOS JÚNIOR e **CÍNTIA ROCKENBACH PIRES**, Brasileiros, Ele Solteiro, Bancário, filho de Reinaldo Guimarães de Campos e Cleuzia Corrêa Campos, Residente a Rua Santana, 1452 - B. Olímpico - Brilhante/MS - Ela Divorciada, Bancária, filha de Edmundo Pires e Vera Maria Rockenbach, Residente a Rua Pernambuco, 84 - Centro - Nesta Capital.

MAICON FERREIRA e **JÉSSICA DE SOUZA FERNANDES**, Brasileiros, Ele Solteiro, Chefe de Cozinha, filho de João Batista Ferreira e Soeli de Fátima Ferreira, Residente a Rua Dos Pereiras, 675 - Jardim Monte Alegre - Nesta Capital - Ela Divorciada, Vendedora, filha de Hélio Marques Fernandes e Aneli Natalina Bittencourt de Souza Fernandes, Residente a Rua Dos Pereiras, 675 - Jardim Monte Alegre - Nesta Capital.

ANDERSON CRISTALDO MARTINS e **KENY NARCISO DA COSTA**, Brasileiros, Ele Divorciado, Empresário, filho de Jovenciano Martins Centurião e Maria Sueli Cristaldo Martins, Residente a Rua Vista Alegre, 268 - Jd. São Lourenço - Nesta Capital - Ela Divorciada, Empresária, filha de Osmar Rosa da Costa e Edir Narciso da Costa, Residente a Rua Vista Alegre, 268 - Jd. São Lourenço - Nesta Capital.

EDNEI CARLOS DA SILVA e **JAQUELINE DE SOUZA NEVES**, Brasileiros, Ele Divorciado, Oficial de Justiça, filho de Euripedes Ferreira da Silva e Franceline Rosa Silva, Residente a Rua Julio Barone, 253 - B. Monte Castelo - Nesta Capital - Ela Divorciada, Assistente Hospitalar, filha de João Neves e Maria Aparecida de Jesus Souza, Residente a Rua Julio Barone, 253 - B. Monte Castelo - Nesta Capital.

Se alguém souber de algum impedimento. Oponha-se na forma da lei.

RICARDO KLING DONINI
Oficial do Registro Civil da 1ª Circunscrição.

EDITAL DE PROCLAMAS



REPÚBLICA FEDERATIVA DO BRASIL

ESTADO DE MATO GROSSO DO SUL
COMARCA DE CAMPO GRANDE

DR. RICARDO KLING DONINI
Oficial do Registro Civil da 1ª Circunscrição

Faço saber que pretendem casar-se e apresentaram os documentos exigidos pelo Art. 1525, nº. I, III e IV do código Civil Brasileiro.

CÁSSIO ROCHA DE ALMEIDA
JESSICA GONÇALVES RIBEIRO sendo, o pretendente: nascido em **Campo Grande/MS** aos 28 de maio de 1992, profissão **educador físico**, estado civil **solteiro**, domiciliado e residente na **RUA JULIO BAIS Nº 212 B. NOVA LIMA, CAMPO GRANDE/MS**, filho de **JOÃO ADALDO DE ALMEIDA** e de **Dona ANA LUCIA ROCHA DE ALMEIDA** e a pretendente: nascida em **Campo Grande/MS**, aos 18 de julho de 1995, profissão **assistente de marketing**, estado civil **solteira**, domiciliada e residente na **RUA JULIO BAIS Nº 212 B. NOVA LIMA, CAMPO GRANDE/MS**, filha de **JUAREZ DA SILVA RIBEIRO** e de **dona ELZA GONÇALVES DE SANTANA**.

Se alguém souber de algum impedimento oponha-o na forma da lei.

Lavrô o presente para ser afixado em **LOCAL PÚBLICO E PUBLICADO EM JORNAL LOCAL**.

Campo Grande - MS, 29 de março de 2022.

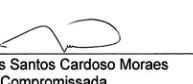
Fernanda Cristina dos Santos Cardoso Moraes
Escrevente Compromissada

Publicação de responsabilidade dos noivos.

EDITAL DE PROCLAMAS



REPÚBLICA FEDERATIVA DO BRASIL

ESTADO DE MATO GROSSO DO SUL
COMARCA DE CAMPO GRANDE

DR. RICARDO KLING DONINI
Oficial do Registro Civil da 1ª Circunscrição

Faço saber que pretendem converter a união estável em casamento e apresentaram os documentos exigidos pelo Art. 1525, nº. I, III, IV e V do código Civil Brasileiro.

LICINIO MARTINS DA SILVEIRA
GERCIRA DELFINA DA SILVA sendo, o pretendente: nascido em **Campo Grande/MS** aos 17 de maio de 1944, profissão **administrador**, estado civil **divorciado**, domiciliado e residente na **RUA DALILA ARAUJO GARCIA Nº 397 B. ESTRELA PARK, CAMPO GRANDE/MS**, filho de **RENATO MARTINS DA SILVEIRA** e de **Dona LUIZIA CARMO DA SILVEIRA** e a pretendente: nascida em **Campo Grande/MS**, aos 09 de novembro de 1961, profissão **esteticista**, estado civil **solteira**, domiciliada e residente na **RUA DALILA ARAUJO GARCIA Nº 397 B. ESTRELA PARK, CAMPO GRANDE/MS**, filha de **GENEROSO DELFINO DA SILVA** e de **dona ELIZABETH MARIA FERREIRA DA SILVA**.

Se alguém souber de algum impedimento oponha-o na forma da lei.

Lavrô o presente para ser afixado em **LOCAL PÚBLICO E PUBLICADO EM JORNAL LOCAL**.

Campo Grande - MS, 29 de março de 2022.

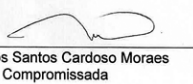
Fernanda Cristina dos Santos Cardoso Moraes
Escrevente Compromissada

Publicação de responsabilidade dos noivos.

KA SE 1.0 HA C

KA SE 1.0 HA C 2018 2019
BRANCO 47584 QOZ8615
Flexa TECA AUTOMÓVEIS R. Treze de Maio, 3843 - Centro, Campo Grande - MS FONE 3321-4591/ WHATS 99668-3983

KA SE 1.0 HA C

KA SE 1.0 HA C 2019 2020
CINZA 42879 QUE1014
Flex TECA AUTOMÓVEIS R. Treze de Maio, 3843 - Centro, Campo Grande - MS FONE 3321-4591/ WHATS 99668-3983

KA 2012 2013 PRETO

KA 2012 2013 PRETO
80734 NRH9939 Flex
TECA AUTOMÓVEIS R. Treze de Maio, 3843 - Centro, Campo Grande - MS FONE 3321-4591/ WHATS 99668-3983

AMAROK CD 4X4 SE 2019 2019

AMAROK CD 4X4 SE 2019 2019 BRANCO 47692
QUJ5159 Diesel TECA AUTOMÓVEIS R. Treze de Maio, 3843 - Centro, Campo Grande - MS FONE 3321-4591/ WHATS 99668-3983

AMAROK CD 4X4 SE 2019 2019

AMAROK CD 4X4 SE 2019 2019 BRANCO 47692
QUJ5159 Diesel TECA AUTOMÓVEIS R. Treze de Maio, 3843 - Centro, Campo Grande - MS FONE 3321-4591/ WHATS 99668-3983

GOL 1.0L MC4 2019 2020

GOL 1.0L MC4 2019 2020 PRATA 49090 QOQ072
Flex TECA AUTOMÓVEIS R. Treze de Maio, 3843 - Centro, Campo Grande - MS FONE 3321-4591/ WHATS 99668-3983

GOL 1.6L MB5 2019 2020

GOL 1.6L MB5 2019 2020 CINZA 35226 QQT0206
Flex TECA AUTOMÓVEIS R. Treze de Maio, 3843 - Centro, Campo Grande - MS FONE 3321-4591/ WHATS 99668-3983

FUSCA 1200

FUSCA 1200 1964 BEGE
88831 BVR1964 Gasolina
TECA AUTOMÓVEIS R. Treze de Maio, 3843 - Centro, Campo Grande - MS FONE 3321-4591/ WHATS 99668-3983

GOL 1.0 TRACK

GOL 1.0 TRACK 2017 2018
BRANCO 44350 OAH8515
Flex TECA AUTOMÓVEIS R. Treze de Maio, 3843 - Centro, Campo Grande - MS FONE 3321-4591/ WHATS 99668-3983

JETTA HIGHLINE TSI 2.0

JETTA HIGHLINE TSI 2.0 211CV 2014 2014 BRANCO 43079 OOT0112
Gasolina TECA AUTOMÓVEIS R. Treze de Maio, 3843 - Centro, Campo Grande - MS FONE 3321-4591/ WHATS 99668-3983

AMAROK 2.0 CD 4X4 S DIESEL MANUAL 2018 2018

AMAROK 2.0 CD 4X4 S DIESEL MANUAL 2018 2018 BRANCO 14000 OAK0463
Diesel TECA AUTOMÓVEIS R. Treze de Maio, 3843 - Centro, Campo Grande - MS FONE 3321-4591/ WHATS 99668-3983

VOLKSWAGEN

GOL 1.0
Gol 1.0 Ano 2005 Branco, Trava, Alarma C.O.M Veiculos-Av.Bandeirantes, 2796- telefone (67) 99981-8686

GOL 1.6 POWER 8V

GOL 1.6 POWER 8V FLEX 4P MANUAL 2003 2003
PRETO 137670 AHR2244
Gasolina TECA AUTOMÓVEIS R. Treze de Maio, 3843 - Centro, Campo Grande - MS FONE 3321-4591/ WHATS 99668-3983

GOLF 1.4 TSI HIGHLINE

GOLF 1.4 TSI HIGHLINE 16V GASOLINA 4P AUTOMÁTICO 2015 2015 BRANCO 86114 QAD1612
Gasolina TECA AUTOMÓVEIS R. Treze de Maio, 3843 - Centro, Campo Grande - MS FONE 3321-4591/ WHATS 99668-3983

GOL 1.0

Gol 1.0 Ano 2005 Branco, Trava, Alarma C.O.M Veiculos-Av.Bandeirantes, 2796- telefone (67) 99981-8686

GOL 1.0L MC4 2019 2020

GOL 1.0L MC4 2019 2020 CINZA 48443 QOQ0256
Flex TECA AUTOMÓVEIS R. Treze de Maio, 3843 - Centro, Campo Grande - MS FONE 3321-4591/ WHATS 99668-3983

JETTA HIGHLINE TSI 2.0

JETTA HIGHLINE TSI 2.0 211CV 2014 2014 BRANCO 43079 OOT0112
Gasolina TECA AUTOMÓVEIS R. Treze de Maio, 3843 - Centro, Campo Grande - MS FONE 3321-4591/ WHATS 99668-3983

AMAROK 2.0 CD 4X4 S

AMAROK 2.0 CD 4X4 S DIESEL MANUAL 2018 2018 BRANCO 14000 OAK0463
Diesel TECA AUTOMÓVEIS R. Treze de Maio, 3843 - Centro, Campo Grande - MS FONE 3321-4591/ WHATS 99668-3983

VOLKSWAGEN

GOL 1.0
Gol 1.0 Ano 2005 Branco, Trava, Alarma C.O.M Veiculos-Av.Bandeirantes, 2796- telefone (67) 99981-8686

BORA 2.0 ANO 2008/2009

Bora 2.0 Ano 2008/2009 -Prata-Completo-Cambio Mecânico C.O.M Veiculos-Av.Bandeirantes, 2796- telefone (67) 99981-8686

BORA 2.0 ANO 2008/2009

Bora 2.0 Ano 2008/2009 Preto-Completo, Cambio Automático. C.O.M Veiculos-Av.Bandeirantes, 2796- telefone (67) 99981-8686

VOYAGE I TREND 1.0 G6

Voyage I Trend 1.0 G6 Ano 2013/2014 -Cinza-Completo C.O.M Veiculos-Av.Bandeirantes, 2796- telefone (67) 99981-8686

GEN JETTA 2.0 CON-FORTLINE 2014 2014

GEN JETTA 2.0 CON-FORTLINE 2014 2014 BRANCO 84663 FNY2885
Flex TECA AUTOMÓVEIS R. Treze de Maio, 3843 - Centro, Campo Grande - MS FONE 3321-4591/ WHATS 99668-3983

VOYAGE 1.6

Voyage 1.6 Trend 1.6 G7 Ano 2016/2017 -Branco-Completo C.O.M Veiculos-Av.Bandeirantes, 2796- telefone (67) 99981-8686

GOL 1.0 TRACK

GOL 1.0 TRACK 2017 2018 BRANCO 44350 OAH8515
Flex TECA AUTOMÓVEIS R. Treze de Maio, 3843 - Centro, Campo Grande - MS FONE 3321-4591/ WHATS 99668-3983

EDITAL DE PROCLAMAS

Lucas Vinicius Cassiano Zamperlini - O Oficial do Registro Civil da 2ª Circunscrição, faz saber que pretendem se casar e apresentaram os documentos exigidos no Artigo 1525 Nº I, II, III, IV e V do Código Civil Brasileiro.

01 - GELSON COSTA MARTINS, brasileiro(a), nascido(a) em Guia Lopes da Laguna/MS, profissão pensionista, estado civil solteiro(a), domiciliado(a) e residente em **CAMPO GRANDE/MS**, filho(a) de **RAMÃO BRAGA MARTINS** e de **MARIA NEIDE COSTA MARTINS**, e **KETLEN STEHFANY COLMAN DA SILVA**, brasileiro(a), nascido(a) em Campo Grande/MS, profissão empresária, estado civil solteiro(a), domiciliado(a) e residente em **CAMPO GRANDE/MS**, filho(a) de **CRISTIANO APARECIDO DA SILVA** e de **GLAUCIMAR COLMAN MATTOSO**.

Campo Grande/MS, 29/03/2022.

CERATO 1.6 EX3 SEDAN

CERATO 1.6 EX3 SEDAN 16V GASOLINA 4P MANUAL 2008 2008 PRETO 126849 HT17984 Gasolina
TECA AUTOMÓVEIS R. Treze de Maio, 3843 - Centro, Campo Grande - MS FONE 3321-4591/ WHATS 99668-3983

RENEGADE LONGITUDE 1.8

JEEP RENEGADE LONGITUDE 1.8 FLEX AUTOMÁTICO 2018 2019 BRANCO 40047 OPJ2352 Flex TECA AUTOMÓVEIS R. Treze de Maio,

C4 CACTUS FEEL 1.6 CITROEN C4 CACTUS FEEL 1.6 AUT 2018 2019 PRETO 19000 QAM7604 Flex TECA AUTOMOVEIS R. Treze de Maio, 3843 - Centro, Campo Grande - MS FONE 3321-4591/ WHATS 99668-3983

CG 1251 FAN CG 1251 FAN 2018 2018 VERMELHO 21941 QAJ7572 Gasolina TECA AUTOMOVEIS R. Treze de Maio, 3843 - Centro, Campo Grande - MS FONE 3321-4591/ WHATS 99668-3983

CR-V EXL 2.0 16V CR-V EXL 2.0 16V 4WD 2016 2016 CINZA 45038 QAD5162 Flex TECA AUTOMOVEIS R. Treze de Maio, 3843 - Centro, Campo Grande - MS FONE 3321-4591/ WHATS 99668-3983

VAGA DE TRABALHO Temos vagas para domésticas e cozinheiras forno e fogão. Enviar currículo no Whatsapp 99285-5185

PERSIANAS E INSTALAÇÃO Vendo e faço concertos de cortinas persianas, tanto horizontal como vertical, lavagem, instalação de portas sanfonadas. Melhor preço do mercado. Tratar:9645-0383

SEX SHOP Géis, Vibros, Fantasias, Vísitas em Domicílio. www.paixaoeprazer.com.br Fone:3043-4343 / 9 9332-9227.

CONCESSÃO PRIDE CAMPO GRANDE INCORPORAÇÃO IMOBILIÁRIA SPE LTDA torna público que a Secretária Municipal de Meio Ambiente e Gestão Urbana - SEMADUR a Licença Ambiental - Modalidade Licença Prévia com validade de 18 MESES a contar de 17/03/2022, para atividade de LOTEAMENTO URBANO COM ÁREA TOTAL ATÉ 50 ha. Localizada à Rua Serrita S/N, QD 00 - L 01/R, Bairro Moreninhas, município de Campo Grande-MS.

REQUERIMENTO ZENOR ZAMBAN torna pública que requereu à Secretaria Municipal de Meio Ambiente e Gestão Urbana - SEMADUR a Licença Ambiental Modalidade - Licença Ambiental Simplificada, para atividade de Projeto de Recuperação de Áreas Degradadas e/ou Alteradas - PRADA, localizada à Fazenda Santa Ana, S/N, Zona Rural, município de Campo Grande - MS.

Peugeot

CAMINHÕES E CAMINHONETES

FIT LX FLEX 2008 2008 FIT LX FLEX 2008 2008 VERMELHO 192181 HTA4982 Flex TECA AUTOMOVEIS R. Treze de Maio, 3843 - Centro, Campo Grande - MS FONE 3321-4591/ WHATS 99668-3983

EMPREGADA DOMESTICA

REGULARIZAÇÃO DE DOMESTICA Registro, recibo, INSS, FGTS, livro de ponto, cálculo horas extras. Contato email: escritorio2843@gmail.com. F:3321-3911 / 92289415 / 9989-1598.

Alimentos e Cia

DOCE DE CAJU Vendo doces de Casca de Laranja, Abóbora e Goiaba (caseiro). Deliciosos. Aproveitem! F: 3361-4752.

Mensagens e Cestas

208 GRIFFE 1.6 2013 2014 BRANCO 75155 OOL2424 Flex TECA AUTOMOVEIS R. Treze de Maio, 3843 - Centro, Campo Grande - MS FONE 3321-4591/ WHATS 99668-3983

Nissan

Hyundai

DIARISTA

J.R MANUTENÇÕES Trabalhamos com construção do básico ao acabamento, reformas, reparos em interruptores, tomadas, chuveiros, limpeza de caixa de gorduras e troca de óleo. Faça já seu orçamento Ligação e WhatsApp (67) 99217-8613

Joel Falcão Mensagem Brega ao Vivo Aniversários, despedidas e recepção. O único com triclício helicóptero. Ligação e WhatsApp (67) 99217-8613

Oficinas Mecânicas

Oficina Matias Serviços em mecânica em geral, funilaria e pintura. Av: Julio de Castilho, 5201 Vila Silvia Regina (67) 3391-5617 (67) 99312-7223 / 99952-2827

206 PRESENCIA 1.6 206 Presença 1.6 -Ano 2015 -Cinza-Completo C.O.M Veiculos-Av.Bandeirantes,2796- telefone (67) 99981-8686

FRONTIER SL 4X4 AUTOMATICA 2013 2014 FRONTIER SL 4X4 AUTOMATICA 2013 2014 VERDE 188376 NSD4862 Diesel TECA AUTOMOVEIS R. Treze de Maio, 3843 - Centro, Campo Grande - MS FONE 3321-4591/ WHATS 99668-3983

HB20S 1.0 UNIQUE 2019 2019 HB20S 1.0 UNIQUE 2019 2019 PRETO 61554 QQW8445 Flex TECA AUTOMOVEIS R. Treze de Maio, 3843 - Centro, Campo Grande - MS FONE 3321-4591/ WHATS 99668-3983

FAXINA COM CAPRICHIO Tenho referência e experiência, possuo meio de locomoção, sou pontual, assidua e caprichosa. Faça seu orçamento! Ligação e WhatsApp: (67) 9 8484-8952 Regina

Oficinas Mecânicas

Esotéricos

CONCESSÃO PRIDE CAMPO GRANDE INCORPORAÇÃO IMOBILIÁRIA SPE LTDA torna público que a Secretária Municipal de Meio Ambiente e Gestão Urbana - SEMADUR a Licença Ambiental - Modalidade Licença Prévia com validade de 18 MESES a contar de 17/03/2022, para atividade de LOTEAMENTO URBANO COM ÁREA TOTAL ATÉ 50 ha. Localizada à Rua Serrita S/N, QD 00 - L 01/R, Bairro Moreninhas, município de Campo Grande-MS.

REQUERIMENTO ZENOR ZAMBAN torna pública que requereu à Secretaria Municipal de Meio Ambiente e Gestão Urbana - SEMADUR a Licença Ambiental Modalidade - Licença Ambiental Simplificada, para atividade de Projeto de Recuperação de Áreas Degradadas e/ou Alteradas - PRADA, localizada à Fazenda Santa Ana, S/N, Zona Rural, município de Campo Grande - MS.

308 HATCH ACTIVE 1.6 308 HATCH ACTIVE 1.6 16V 4P 2014 2014 VERMELHO 97464 JCW1986 Flex TECA AUTOMOVEIS R. Treze de Maio, 3843 - Centro, Campo Grande - MS FONE 3321-4591/ WHATS 99668-3983

Mitsubishi

CRETA 1.6 16V FLEX CRETA 1.6 16V FLEX ATITUDE AUT 2017 2017 BRANCO 94415 QAH5858 Flex TECA AUTOMOVEIS R. Treze de Maio, 3843 - Centro, Campo Grande - MS FONE 3321-4591/ WHATS 99668-3983

Emprestimo

COMUNICADO O Jornal O Estado de Mato Grosso do Sul comunica que para garantir a segurança de nossos assinantes e leitores: Tire antes todas as suas dúvidas relacionadas à empresa assinante; Verifique a idoneidade da empresa. Cumprindo esses requisitos, você pode evitar futuros aborrecimentos.

Trabalhos Espirituais Luis de Oya Consultas espirituais, jogo de búzios, cartas e trabalhos espirituais, amarração, feitiços. Faça e desfaço todos os tipos de trab. Hora marcada. Sigilo absoluto. T: (67) 99211-2371

Edital de Convocação de Assembleia Geral para elaboração de Pauta Reivindicatória do Sindicato dos Trabalhadores de Transportes Rodoviários e Regionais

Edital de Convocação de Assembleia Geral para elaboração de Pauta Reivindicatória do Sindicato dos Trabalhadores de Transportes Rodoviários e Regionais

308 HATCH ACTIVE 1.6 308 HATCH ACTIVE 1.6 16V 4P 2014 2014 VERMELHO 97464 JCW1986 Flex TECA AUTOMOVEIS R. Treze de Maio, 3843 - Centro, Campo Grande - MS FONE 3321-4591/ WHATS 99668-3983

PAJERO TR4 2.0 FLEX PAJERO TR4 2.0 FLEX 16V 4X2 2012 2012 PRETO 113760 OAT1533 Flex TECA AUTOMOVEIS R. Treze de Maio, 3843 - Centro, Campo Grande - MS FONE 3321-4591/ WHATS 99668-3983

HB20 UNICO 1.0 HYUNDAI HB20 UNICO 1.0 FLEX 12V MEC 2019 2019 BRANCO 31320 QQH1410 Flex TECA AUTOMOVEIS R. Treze de Maio, 3843 - Centro, Campo Grande - MS FONE 3321-4591/ WHATS 99668-3983

Oficinas Mecânicas

Oficina Matias Serviços em mecânica em geral, funilaria e pintura. Av: Julio de Castilho, 5201 Vila Silvia Regina (67) 3391-5617 (67) 99312-7223 / 99952-2827

Trabalhos Espirituais Luis de Oya Consultas espirituais, jogo de búzios, cartas e trabalhos espirituais, amarração, feitiços. Faça e desfaço todos os tipos de trab. Hora marcada. Sigilo absoluto. T: (67) 99211-2371

Edital de Convocação de Assembleia Geral para elaboração de Pauta Reivindicatória do Sindicato dos Trabalhadores de Transportes Rodoviários e Regionais

Edital de Convocação de Assembleia Geral para elaboração de Pauta Reivindicatória do Sindicato dos Trabalhadores de Transportes Rodoviários e Regionais

SANDERO 1.6 EXPRESSION 2009 2009 SANDERO 1.6 EXPRESSION 2009 2009 PRATA 123951 HTG9808 Flex TECA AUTOMOVEIS R. Treze de Maio, 3843 - Centro, Campo Grande - MS FONE 3321-4591/ WHATS 99668-3983

PAJERO TR4 2.0 FLEX PAJERO TR4 2.0 FLEX 16V 4X2 2012 2012 PRETO 113760 OAT1533 Flex TECA AUTOMOVEIS R. Treze de Maio, 3843 - Centro, Campo Grande - MS FONE 3321-4591/ WHATS 99668-3983

HB20 UNICO 1.0 HYUNDAI HB20 UNICO 1.0 FLEX 12V MEC 2019 2019 BRANCO 31320 QQH1410 Flex TECA AUTOMOVEIS R. Treze de Maio, 3843 - Centro, Campo Grande - MS FONE 3321-4591/ WHATS 99668-3983

Oficinas Mecânicas

Oficina Matias Serviços em mecânica em geral, funilaria e pintura. Av: Julio de Castilho, 5201 Vila Silvia Regina (67) 3391-5617 (67) 99312-7223 / 99952-2827

Trabalhos Espirituais Luis de Oya Consultas espirituais, jogo de búzios, cartas e trabalhos espirituais, amarração, feitiços. Faça e desfaço todos os tipos de trab. Hora marcada. Sigilo absoluto. T: (67) 99211-2371

Edital de Convocação de Assembleia Geral para elaboração de Pauta Reivindicatória do Sindicato dos Trabalhadores de Transportes Rodoviários e Regionais

Edital de Convocação de Assembleia Geral para elaboração de Pauta Reivindicatória do Sindicato dos Trabalhadores de Transportes Rodoviários e Regionais

SANDERO AUTH 10 2019 2019 SANDERO AUTH 10 2019 2019 BRANCO 44208 QQA4780 Flex TECA AUTOMOVEIS R. Treze de Maio, 3843 - Centro, Campo Grande - MS FONE 3321-4591/ WHATS 99668-3983

PAJERO TR4 2.0 FLEX PAJERO TR4 2.0 FLEX 16V 4X2 2012 2012 PRETO 113760 OAT1533 Flex TECA AUTOMOVEIS R. Treze de Maio, 3843 - Centro, Campo Grande - MS FONE 3321-4591/ WHATS 99668-3983

HB20 UNICO 1.0 HYUNDAI HB20 UNICO 1.0 FLEX 12V MEC 2019 2019 BRANCO 31320 QQH1410 Flex TECA AUTOMOVEIS R. Treze de Maio, 3843 - Centro, Campo Grande - MS FONE 3321-4591/ WHATS 99668-3983

Oficinas Mecânicas

Oficina Matias Serviços em mecânica em geral, funilaria e pintura. Av: Julio de Castilho, 5201 Vila Silvia Regina (67) 3391-5617 (67) 99312-7223 / 99952-2827

Trabalhos Espirituais Luis de Oya Consultas espirituais, jogo de búzios, cartas e trabalhos espirituais, amarração, feitiços. Faça e desfaço todos os tipos de trab. Hora marcada. Sigilo absoluto. T: (67) 99211-2371

Edital de Convocação de Assembleia Geral para elaboração de Pauta Reivindicatória do Sindicato dos Trabalhadores de Transportes Rodoviários e Regionais

Edital de Convocação de Assembleia Geral para elaboração de Pauta Reivindicatória do Sindicato dos Trabalhadores de Transportes Rodoviários e Regionais

SANDERO AUTH 10 2019 2019 SANDERO AUTH 10 2019 2019 BRANCO 44208 QQA4780 Flex TECA AUTOMOVEIS R. Treze de Maio, 3843 - Centro, Campo Grande - MS FONE 3321-4591/ WHATS 99668-3983

PAJERO TR4 2.0 FLEX PAJERO TR4 2.0 FLEX 16V 4X2 2012 2012 PRETO 113760 OAT1533 Flex TECA AUTOMOVEIS R. Treze de Maio, 3843 - Centro, Campo Grande - MS FONE 3321-4591/ WHATS 99668-3983

HB20 UNICO 1.0 HYUNDAI HB20 UNICO 1.0 FLEX 12V MEC 2019 2019 BRANCO 31320 QQH1410 Flex TECA AUTOMOVEIS R. Treze de Maio, 3843 - Centro, Campo Grande - MS FONE 3321-4591/ WHATS 99668-3983

Oficinas Mecânicas

Oficina Matias Serviços em mecânica em geral, funilaria e pintura. Av: Julio de Castilho, 5201 Vila Silvia Regina (67) 3391-5617 (67) 99312-7223 / 99952-2827

Trabalhos Espirituais Luis de Oya Consultas espirituais, jogo de búzios, cartas e trabalhos espirituais, amarração, feitiços. Faça e desfaço todos os tipos de trab. Hora marcada. Sigilo absoluto. T: (67) 99211-2371

Edital de Convocação de Assembleia Geral para elaboração de Pauta Reivindicatória do Sindicato dos Trabalhadores de Transportes Rodoviários e Regionais

Edital de Convocação de Assembleia Geral para elaboração de Pauta Reivindicatória do Sindicato dos Trabalhadores de Transportes Rodoviários e Regionais

SANDERO AUTH 10 2019 2019 SANDERO AUTH 10 2019 2019 BRANCO 44208 QQA4780 Flex TECA AUTOMOVEIS R. Treze de Maio, 3843 - Centro, Campo Grande - MS FONE 3321-4591/ WHATS 99668-3983

PAJERO TR4 2.0 FLEX PAJERO TR4 2.0 FLEX 16V 4X2 2012 2012 PRETO 113760 OAT1533 Flex TECA AUTOMOVEIS R. Treze de Maio, 3843 - Centro, Campo Grande - MS FONE 3321-4591/ WHATS 99668-3983

HB20 UNICO 1.0 HYUNDAI HB20 UNICO 1.0 FLEX 12V MEC 2019 2019 BRANCO 31320 QQH1410 Flex TECA AUTOMOVEIS R. Treze de Maio, 3843 - Centro, Campo Grande - MS FONE 3321-4591/ WHATS 99668-3983

Oficinas Mecânicas

Oficina Matias Serviços em mecânica em geral, funilaria e pintura. Av: Julio de Castilho, 5201 Vila Silvia Regina (67) 3391-5617 (67) 99312-7223 / 99952-2827

Trabalhos Espirituais Luis de Oya Consultas espirituais, jogo de búzios, cartas e trabalhos espirituais, amarração, feitiços. Faça e desfaço todos os tipos de trab. Hora marcada. Sigilo absoluto. T: (67) 99211-2371

Edital de Convocação de Assembleia Geral para elaboração de Pauta Reivindicatória do Sindicato dos Trabalhadores de Transportes Rodoviários e Regionais

Edital de Convocação de Assembleia Geral para elaboração de Pauta Reivindicatória do Sindicato dos Trabalhadores de Transportes Rodoviários e Regionais

SANDERO AUTH 10 2019 2019 SANDERO AUTH 10 2019 2019 BRANCO 44208 QQA4780 Flex TECA AUTOMOVEIS R. Treze de Maio, 3843 - Centro, Campo Grande - MS FONE 3321-4591/ WHATS 99668-3983

PAJERO TR4 2.0 FLEX PAJERO TR4 2.0 FLEX 16V 4X2 2012 2012 PRETO 113760 OAT1533 Flex TECA AUTOMOVEIS R. Treze de Maio, 3843 - Centro, Campo Grande - MS FONE 3321-4591/ WHATS 99668-3983

HB20 UNICO 1.0 HYUNDAI HB20 UNICO 1.0 FLEX 12V MEC 2019 2019 BRANCO 31320 QQH1410 Flex TECA AUTOMOVEIS R. Treze de Maio, 3843 - Centro, Campo Grande - MS FONE 3321-4591/ WHATS 99668-3983

Oficinas Mecânicas

Oficina Matias Serviços em mecânica em geral, funilaria e pintura. Av: Julio de Castilho, 5201 Vila Silvia Regina (67) 3391-5617 (67) 99312-7223 / 99952-2827

Trabalhos Espirituais Luis de Oya Consultas espirituais, jogo de búzios, cartas e trabalhos espirituais, amarração, feitiços. Faça e desfaço todos os tipos de trab. Hora marcada. Sigilo absoluto. T: (67) 99211-2371

Edital de Convocação de Assembleia Geral para elaboração de Pauta Reivindicatória do Sindicato dos Trabalhadores de Transportes Rodoviários e Regionais

Edital de Convocação de Assembleia Geral para elaboração de Pauta Reivindicatória do Sindicato dos Trabalhadores de Transportes Rodoviários e Regionais

SANDERO AUTH 10 2019 2019 SANDERO AUTH 10 2019 2019 BRANCO 44208 QQA4780 Flex TECA AUTOMOVEIS R. Treze de Maio, 3843 - Centro, Campo Grande - MS FONE 3321-4591/ WHATS 99668-3983

PAJERO TR4 2.0 FLEX PAJERO TR4 2.0 FLEX 16V 4X2 2012 2012 PRETO 113760 OAT1533 Flex TECA AUTOMOVEIS R. Treze de Maio, 3843 - Centro, Campo Grande - MS FONE 3321-4591/ WHATS 99668-3983

HB20 UNICO 1.0 HYUNDAI HB20 UNICO 1.0 FLEX 12V MEC 2019 2019 BRANCO 31320 QQH1410 Flex TECA AUTOMOVEIS R. Treze de Maio, 3843 - Centro, Campo Grande - MS FONE 3321-4591/ WHATS 99668-3983

Oficinas Mecânicas

Oficina Matias Serviços em mecânica em geral, funilaria e pintura. Av: Julio de Castilho, 5201 Vila Silvia Regina (67) 3391-5617 (67) 99312-7223 / 99952-2827

Trabalhos Espirituais Luis de Oya Consultas espirituais, jogo de búzios, cartas e trabalhos espirituais, amarração, feitiços. Faça e desfaço todos os tipos de trab. Hora marcada. Sigilo absoluto. T: (67) 99211-2371

Edital de Convocação de Assembleia Geral para elaboração de Pauta Reivindicatória do Sindicato dos Trabalhadores de Transportes Rodoviários e Regionais

Edital de Convocação de Assembleia Geral para elaboração de Pauta Reivindicatória do Sindicato dos Trabalhadores de Transportes Rodoviários e Regionais

SANDERO AUTH 10 2019 2019 SANDERO AUTH 10 2019 2019 BRANCO 44208 QQA4780 Flex TECA AUTOMOVEIS R. Treze de Maio, 3843 - Centro, Campo Grande - MS FONE 3321-4591/ WHATS 99668-3983

PAJERO TR4 2.0 FLEX PAJERO TR4 2.0 FLEX 16V 4X2 2012 2012 PRETO 113760 OAT1533 Flex TECA AUTOMOVEIS R. Treze de Maio, 3843 - Centro, Campo Grande - MS FONE 3321-4591/ WHATS 99668-3983

HB20 UNICO 1.0 HYUNDAI HB20 UNICO 1.0 FLEX 12V MEC 2019 2019 BRANCO 31320 QQH1410 Flex TECA AUTOMOVEIS R. Treze de Maio, 3843 - Centro, Campo Grande - MS FONE 3321-4591/ WHATS 99668-3983

Oficinas Mecânicas

Oficina Matias Serviços em mecânica em geral, funilaria e pintura. Av: Julio de Castilho, 5201 Vila Silvia Regina (67) 3391-5617 (67) 99312-7223 / 99952-2827

Trabalhos Espirituais Luis de Oya Consultas espirituais, jogo de búzios, cartas e trabalhos espirituais, amarração, feitiços. Faça e desfaço todos os tipos de trab. Hora marcada. Sigilo absoluto. T: (67) 99211-2371

Edital de Convocação de Assembleia Geral para elaboração de Pauta Reivindicatória do Sindicato dos Trabalhadores de Transportes Rodoviários e Regionais

Edital de Convocação de Assembleia Geral para elaboração de Pauta Reivindicatória do Sindicato dos Trabalhadores de Transportes Rodoviários e Regionais

SANDERO AUTH 10 2019 2019 SANDERO AUTH 10 2019 2019 BRANCO 44208 QQA4780 Flex TECA AUTOMOVEIS R. Treze de Maio, 3843 - Centro, Campo Grande - MS FONE 3321-4591/ WHATS 99668-3983

PAJERO TR4 2.0 FLEX PAJERO TR4 2.0 FLEX 16V 4X2 2012 2012 PRETO 113760 OAT1533 Flex TECA AUTOMOVEIS R. Treze de Maio, 3843 - Centro, Campo Grande - MS FONE 3321-4591/ WHATS 99668-3983

HB20 UNICO 1.0 HYUNDAI HB20 UNICO 1.0 FLEX 12V MEC 2019 2019 BRANCO 31320 QQH1410 Flex TECA AUTOMOVEIS R. Treze de Maio, 3843 - Centro, Campo Grande - MS FONE 3321-4591/ WHATS 99668-3983

Oficinas Mecânicas

Oficina Matias Serviços em mecânica em geral, funilaria e pintura. Av: Julio de Castilho, 5201 Vila Silvia Regina (67) 3391-5617 (67) 99312-7223 / 99952-2827

Trabalhos Espirituais Luis de Oya Consultas espirituais, jogo de búzios, cartas e trabalhos espirituais, amarração, feitiços. Faça e desfaço todos os tipos de trab. Hora marcada. Sigilo absoluto. T: (67) 99211-2371

Edital de Convocação de Assembleia Geral para elaboração de Pauta Reivindicatória do Sindicato dos Trabalhadores de Transportes Rodoviários e Regionais

Edital de Convocação de Assembleia Geral para elaboração de Pauta Reivindicatória do Sindicato dos Trabalhadores de Transportes Rodoviários e Regionais

SANDERO AUTH 10 2019 2019 SANDERO AUTH 10 2019 2019 BRANCO 44208 QQA4780 Flex TECA AUTOMOVEIS R. Treze de Maio, 3843 - Centro, Campo Grande - MS FONE 3321-4591/ WHATS 99668-3983

PAJERO TR4 2.0 FLEX PAJERO TR4 2.0 FLEX 16V 4X2 2012 2012 PRETO 113760 OAT1533 Flex TECA AUTOMOVEIS R. Treze de Maio, 3843 - Centro, Campo Grande - MS FONE 3321-4591/ WHATS 99668-3983

HB20 UNICO 1.0 HYUNDAI HB20 UNICO 1.0 FLEX 12V MEC 2019 2019 BRANCO 31320 QQH1410 Flex TECA AUTOMOVEIS R. Treze de Maio, 3843 - Centro, Campo Grande - MS FONE 3321-4591/ WHATS 99668-3983

Oficinas Mecânicas

Oficina Matias Serviços em mecânica em geral, funilaria e pintura. Av: Julio de Castilho, 5201 Vila Silvia Regina (67) 3391-5617 (67) 99312-7223 / 99952-2827

Trabalhos Espirituais Luis de Oya Consultas espirituais, jogo de búzios, cartas e trabalhos espirituais, amarração, feitiços. Faça e desfaço todos os tipos de trab. Hora marcada. Sigilo absoluto. T: (67) 99211-2371

Edital de Convocação de Assembleia Geral para elaboração de Pauta Reivindicatória do Sindicato dos Trabalhadores de Transportes Rodoviários e Regionais

Edital de Convocação de Assembleia Geral para elaboração de Pauta Reivindicatória do Sindicato dos Trabalhadores de Transportes Rodoviários e Regionais

SANDERO AUTH 10 2019 2019 SANDERO AUTH 10 2019 2019 BRANCO 44208 QQA4780 Flex TECA AUTOMOVEIS R. Treze de Maio, 3843 - Centro, Campo Grande - MS FONE 3321-4591/ WHATS 99668-3983

PAJERO TR4 2.0 FLEX PAJERO TR4 2.0 FLEX 16V 4X2 2012 2012 PRETO 113760 OAT1533 Flex TECA AUTOMOVEIS R. Treze de Maio, 3843 - Centro, Campo Grande - MS FONE 3321-4591/ WHATS 99668-3983

HB20 UNICO 1.0 HYUNDAI HB20 UNICO 1.0 FLEX 12V MEC 2019 2019 BRANCO 31320 QQH1410 Flex TECA AUTOMOVEIS R. Treze de Maio, 3843 - Centro, Campo Grande - MS FONE 3321-4591/ WHATS 99668-3983

Oficinas Mecânicas

Oficina Matias Serviços em mecânica em geral, funilaria e pintura. Av: Julio de Castilho, 5201 Vila Silvia Regina (67) 3391-5617 (67) 99312-7223 / 99952-2827

Trabalhos Espirituais Luis de Oya Consultas espirituais, jogo de búzios, cartas e trabalhos espirituais, amarração, feitiços. Faça e desfaço todos os tipos de trab. Hora marcada. Sigilo absoluto. T: (67) 99211-2371

Edital de Convocação de Assembleia Geral para elaboração de Pauta Reivindicatória do Sindicato dos Trabalhadores de Transportes Rodoviários e Regionais

Edital de Convocação de Assembleia Geral para elaboração de Pauta Reivindicatória do Sindicato dos Trabalhadores

Seu ESTILO



Hidratação máxima
com grande estilo.
Esta garrafa de água
foi projetada para
acompanhar todas as
suas atividades.

FLIP STRAW WATER BOTTLE

650ML



16
horas



45
horas

*Consulte-nos sobre a disponibilidade de modelos e cores.