



O ESTADO

MATO GROSSO DO SUL

ANO XIX | Nº 5.652 | CAMPO GRANDE-MS | R\$ 1,00 | DOMINGO/SEGUNDA-FEIRA, 7 E 8 DE FEVEREIRO DE 2021



www.OESTADONLINE.com.br

(67) 3345-9000

JornalOEstadoMS

Nilson Figueiredo



Imóveis fechados na 14 de Julho estão com dias contados

Página A7

Crescimento de roubo a gado está relacionado à venda de carne clandestina

Neste ano, Sejusp já registrou mais de 500 ocorrências de abigeato

A crise de abastecimento faz o crime se tornar viável

José Vicente da Silva Filho, ex-secretário nacional da Segurança Pública

A alta recorde do preço do boi registrada no último ano fez com que crescesse também a criminalidade envolvendo gado, em Mato Grosso do Sul. Até a última sexta-feira (5), segundo dados da Sejusp (Secretaria de Estado de Justiça e Segurança Pública), já haviam sido 512 ocorrências de

abigeato (furto e roubo de bovinos) registradas no ano. A média é de 14 ocorrências do tipo por dia, no Estado, que tem o quarto maior rebanho bovino do país, de acordo com o IBGE (Instituto Brasileiro de Geografia e Estatística). Secretário nacional da Segurança Pública no governo de Fer-

nando Henrique Cardoso e consultor de empresas de pecuária, José Vicente da Silva Filho defende que “se há crime no campo é porque há receptor. E quase sempre são distribuidores de carne”. Antônio João e Terenos foram os municípios que mais registraram esse tipo de crime. **Página A6**

Estado registra mais de três mil mortes por COVID

Em menos de um ano, o novo coronavírus já matou mais moradores de MS que a influenza em 11 anos, conforme dados da Secretaria de Estado de Saúde. MS já teve mais de 165 mil casos da doença. **Página A5**

Capital será Centro de Inteligência do Centro-Oeste

Página A6

Valentim Mraaler

REGISTROS DE NOVAS ARMAS EM MS

| | |
|------|-------|
| 2020 | 2.891 |
| 2019 | 1.244 |
| 2018 | 326 |
| 2017 | 561 |
| 2016 | 607 |
| 2015 | 620 |
| 2014 | 353 |
| 2013 | 400 |
| 2012 | 298 |
| 2011 | 38 |
| 2010 | 45 |
| 2009 | 125 |

Compra de armas cresce oito vezes em todo o Estado

Página B3

POSSES DE ARMA CONCEDIDAS PELA PF EM MS

| | |
|------|-----|
| 2020 | 303 |
| 2019 | 289 |
| 2018 | 391 |
| 2017 | 44 |
| 2016 | 149 |
| 2015 | 38 |
| 2014 | 19 |
| 2013 | 19 |
| 2012 | 15 |
| 2011 | 4 |
| 2010 | 118 |
| 2009 | 19 |

Antes de iniciar as sessões, vereadores apresentam seus projetos

Antes mesmo do início oficial do ano legislativo na Câmara Municipal de Campo Grande, vários vereadores já apresentaram propostas. Os projetos variam desde implantação de vale-alimentação para os servidores até homenagens a datas especiais e entidades. A primeira sessão da Casa de Leis, que teve renovação a partir da eleição, está prevista para acontecer no próximo dia 18 de fevereiro. **Página A3**

ENTREVISTA

Aumento dos feminicídios é uma realidade

Carla Stephanini, subsecretária de Políticas para a Mulher, destaca atuação da Casa da Mulher Brasileira. **Página A4**

ESPORTES

Na busca por passar à final do Mundial de Clubes, a equipe do Palmeiras entra em campo neste domingo para enfrentar o Tigres, do México, na semifinal da competição. O time de Abel Ferreira, com muitos jovens, tem a experiência de Luiz Adriano, que marcou no Mundial de 2006, como uma de suas esperanças. De outro lado, a equipe mexicana, após vencer o Ulsan da Coreia do Sul, vai a campo depositando suas esperanças no atacante francês Gignac. A partida terá transmissão ao vivo pela TV Globo e no SporTV às 14h. No caso de empate haverá prorrogação e, persistindo, disputa em pênaltis. **Página B1**

Palmeiras encara Tigres na semifinal

Divulgação/FIFA



Divulgação/Palmeiras FC



Artes

Nostalgia Maria Cecília e Rodolfo

O casal sertanejo de MS reúne grandes clássicos da carreira no EP “Tudo Começou”, cheio de nostalgia e boas lembranças. **Página C1**

Especial

Caderno Viver Bem



Tempo Sol com muitas nuvens durante o dia. Períodos de neblina, com chuva a qualquer hora.

| Cidades | Min. | Máx. |
|--------------|------|------|
| Campo Grande | 21° | 31° |
| Corumbá | 23° | 34° |
| Dourados | 23° | 33° |
| Ponta Porã | 22° | 31° |
| Três Lagoas | 25° | 33° |

Saiba mais sobre o tempo na página A8



100000019360



2 319077 900013

Editorial

Brasil diz 'sim' às armas de fogo

O debate sobre o desarmamento no Brasil é fortemente contaminado por quem rotula e desqualifica a verdade e princípios. A liberdade de escolha e o direito à autodefesa são pilares de uma sociedade livre e democrática. Não se trata de nenhum direito de matar, mas do direito de conservação da própria vida. Os que advogam pelo desarmamento dos cidadãos almejam que a pessoa fique desguarnecida diante de criminosos que invadem suas residências.

A situação é tanto esdrúxula porque nada é feito no que diz respeito ao verdadeiro combate à criminalidade. Os bandidos continuam a ter livre acesso às armas de fogo. O mercado negro os supre muito bem. Por uma absurda inversão, o problema passa a ser dos cidadãos, os que pagam impostos e deveriam ser protegidos contra qualquer violência.

Quase 180 mil novas armas de fogo foram registradas na Polícia Federal (PF) em 2020, um recorde influenciado pelas medidas do governo de Jair Bolsonaro que facilitaram o acesso a esses itens no país. É o maior patamar da série disponibilizada pela instituição. Nos dois primeiros anos do governo, foi registrado um aumento de 183% em relação ao total de novos registros de armas de fogo em 2018 e 2017 (96.512). Bolsonaro tem feito diversas mudanças de normativas para facilitar o acesso às armas.

A população não quer armas nas ruas e sim dentro de casa. O posse é para proteger a família, pois é isso que o produtor rural e a população em geral desejam. E todos sabemos que para ter uma arma não será tão simples assim, pois o candidato precisa passar por um exame psicotécnico e ter condições legais.

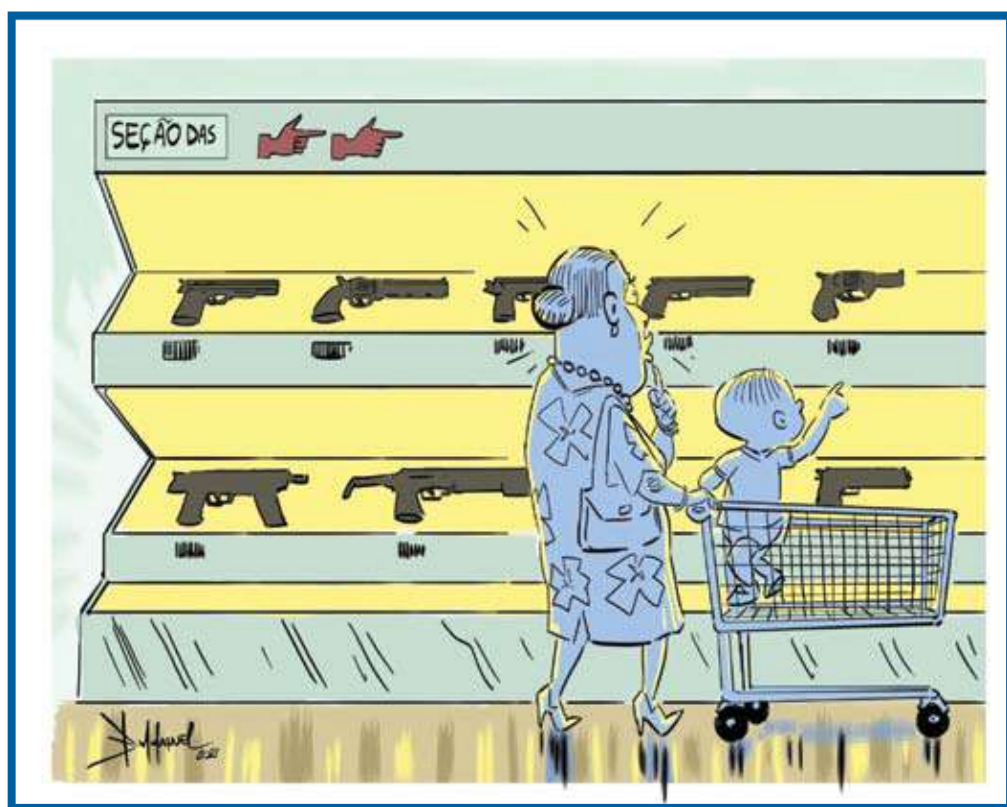

Iran Coelho das Neves

A relevância do TCE-MS no contexto da pandemia

As difíceis circunstâncias impostas pela pandemia conferem ao que seria simples ato do nosso calendário institucional, conteúdo social e humano transcendente, na medida em que a Corte retoma suas funções constitucionais mais relevantes ainda em meio às graves emergências que o combate à COVID-19 tem colocado à administração pública.

Em que pesem as iniciativas adotadas pelo TCE-MS, desde o início da pandemia, para assegurar a nossos jurisdicionados – governo estadual e administrações municipais – orientações claras e regulações explícitas sobre a correta execução de despesas emergenciais por conta do enfrentamento à pandemia, é razoável estimar que distorções formais, improvisações administrativas irregulares e outros lapsos involuntários ocorreram.

Porém, mesmo levando em conta que o combate à grave e prolongada crise sanitária pode cobrar da gestão pública respostas peculiares, urgentes e extraordinárias, para o TCE-MS o limite rigorosamente intransponível será sempre o da transparência, da lisura e da austeridade.

Significa dizer que, embora alguns senões formais possam eventualmente ser corrigidos em tempo hábil e sem prejuízo ao erário, toda e qualquer transigência com vestígios de vício intencional será eficazmente punida.

Especialmente porque, em se tratando de recursos destinados a enfrentar a COVID-19, o caráter humanitário dos gastos impõe, em reforço ao próprio rigor legal, um imperativo moral e ético que pesa sobre todos os gestores públicos.

Também sobre legalidade e transparência, mas principalmente sobre a fundamental necessidade de absoluta austeridade e controle rigoroso dos dispêndios, a oito de maio de 2020, em artigo intitulado 'Contrapartida do Socorro da União é Absoluta Austeridade', lembrávamos que todas as dívidas de estados e municípios junto à União e a bancos federais, suspensas no bojo do programa emergencial, serão incorporadas aos saldos devedores a primeiro de janeiro de 2022.

Alertávamos, então, aos gestores dos entes jurisdicionados: "(...) é absolutamente indispensável o má-

ximo de critério na destinação dos recursos oriundos desse auxílio emergencial – tanto os liberados pelo tesouro da União quanto aqueles economizados com a suspensão de compromissos financeiros –, sob pena de transformar o socorro de agora em pesadelo no futuro próximo."

Também em maio de 2020, o TCE-MS colocava à disposição dos gestores públicos, na plataforma EAD da Escola Superior de Controle Externo (Escoex), curso de capacitação técnica sobre 'Contratações Públicas Destinadas ao Enfrentamento da Covid-19', para assegurar-lhes "conhecimento jurídico-legal e instrumentos de gestão compatíveis com a legislação especialmente editada para o combate à pandemia."

Desde então, a pandemia só fez recrudescer, exigindo da administração pública, em todos os níveis, gastos contínuos e crescentes para garantir assistência médica adequada e tempestiva às vítimas de contágio.

É nesse cenário, agora um pouco menos sombrio com o início – mesmo que lento – da vacinação, que o Conselho Deliberativo de nossa Corte de Contas retoma as sessões do Tribunal Pleno, ciente das ingentes adversi-



Presidente do Tribunal de Contas do Estado de Mato Grosso do Sul.

dades que terão de ser enfrentadas, nos próximos meses e anos, pelas administrações públicas em consequência da pandemia de COVID-19.

Como instituição republicana essencial à condução permanente do processo democrático, na medida em que responde, por mandamento constitucional, pelo zelo rigoroso na aplicação dos recursos públicos em benefício da cidadania, o TCE-MS assegura todo o seu empenho institucional e a sua responsabilidade social para contribuir na superação dos desafios especialmente difíceis com que todos nós nos defrontamos.

Wilson Aquino

A verdade sobre o outro livro de Deus

Legiões de fãs, no Brasil e no mundo, de ídolos que já se foram, especialmente músicos e artistas, vão à loucura quando descobrem tempos depois de suas partidas, objetos e/ou obras de sua autoria, que estavam perdidas ou muito bem guardadas. Veneram, choram e até desmaiam de euforia. Lamentavelmente o homem não dispensa o mesmo tratamento a Deus, que deu Seu filho, Jesus Cristo, para morrer pela salvação de todos, e Suas Escrituras Sagradas, deixadas como bússolas ao homem.

A impressão dos primeiros exemplares do Livro de Mórmon em 26 de março de 1830, que conta as histórias de três grandes civilizações, num período de mais de 1.000 anos e que traz, na sua essência ensinamentos e mandamentos de Deus para esses últimos tempos, além da revelação de que Jesus Cristo ministrou nas Américas depois de ressuscitado e como a própria Bíblia previa o surgimento desse livro, deveria provocar verdadeira euforia entre os povos (Cristãos principalmente) desde aquela data em todas as nações. Afinal, não se pode desprezar e

muito menos desrespeitar nenhum documento, nenhuma revelação que afirme levar o selo da autoridade Divina. Pelo menos até que se prove em contrário.

E com o Livro de Mórmon não foi isso o que aconteceu. Muitos o condenaram antes mesmo de ter qualquer exemplar em mãos. No entanto todos aqueles que o leem acabam sentindo que se trata sim de um livro autêntico.

Além disso todo indivíduo possui meios para estudar e saber se uma obra dessa natureza é verdadeira. Além dos fatos históricos ali narrados, como datas, lugares, cidades, rios, conflitos entre civilizações, guerras, nomes de pessoas, famílias, geografia... e tantos outros dados e informações de um período de mais de mil anos, certamente seria muito fácil de ser contestado se houvesse contradições com a história conhecida por intermédio de outros meios. Ainda mais em se tratando de civilizações inteiras, como narra o Livro de Mórmon, sobre os Nefitas, Lamanitas e Jareditas, que habitaram nas Américas.

Mas o maior instrumento que o indivíduo possui para saber sobre absolutamente qualquer coisa e ainda mais sobre um livro que se diz conter a plenitude do Evangelho de Deus, é por intermédio do próprio Senhor. Isso mesmo! Se qualquer indivíduo buscar conhecimento, dobrando seus joelhos e com seu espírito quebrantado em oração, certamente receberá resposta diretamente do Senhor.

Se assim não fosse Ele não deixaria na Bíblia esse caminho para que todos pudessem trilhar: "E, se algum de vós tem falta de sabedoria, peça-a a Deus, que a todos dá liberalmente, e o não lança em rosto, e ser-lhe-á dada" (Tiago 1:5)

No versículo seguinte, o Senhor reforça a forma com que devemos buscar qualquer conhecimento por intermédio Dele: "Peça-a, porém, com fé, em nada duvidando; porque o que duvida é semelhante à onda do mar, que é levada pelo vento, e lançada de uma para outra parte".

Todo aquele que conhece um pouco da história da humanidade - especialmente de al-

guns séculos para cá, quando a igreja passou a exercer um poder (político inclusive) muito grande em quase toda a terra – sabe-se que, lamentavelmente, a Bíblia Sagrada sofreu alterações de sua tradução original. Um dos motivos para isso era o de manter maior domínio e poder sobre o próprio homem.

E Deus, no seu infinito poder e sabedoria sobre tudo, não estaria ciente disso? Esse foi um dos motivos pelo qual Ele preparou os do Livro de Mórmon por um período que veio de 600 a.C a 400 d.C. para que no momento oportuno, viesse à tona com a plenitude de Seu Evangelho. Para traduzir esse livro (pelo poder e autoridade de Deus) o profeta Joseph Smith sofreu muito. Foi perseguido, expulso com sua família de suas casas e seu povo também, perseguido e morto. Joseph foi assassinado em 27 de junho de 1844 por uma turba enfurecida que simplesmente não aceitava que o Livro de Mórmon era um Livro de Deus.

Jornalista e professor.

Os artigos assinados publicados neste espaço são de responsabilidade de seus autores e não representam, necessariamente, a opinião do jornal O Estado de Mato Grosso do Sul



"Somos o que fazemos. No dia em que fazemos, realmente existimos; nos outros, apenas duramos."

Padre Antônio Vieira

Rua 14 de Julho, 204 - Vila Santa Dorothéa
Campo Grande - MS - CEP 79004-392 - PABX: (67) 3345-9000

Diretor

Jaimé Vallér

Editor-Chefe

Bruno Arce
editor@oestadoms.com.br

Opinião

leitor@oestadoms.com.br

Política

Alberto Gonçalves
politica@oestadoms.com.br

Cidades

Raiane Carneiro
cidades@oestadoms.com.br

Esportes

Luciano Shakhima
esportes@oestadoms.com.br

Economia e Agronegócios

Rosana Siqueira
economia@oestadoms.com.br

Artes e Lazer

Marcelo Rezende
arteelazer@oestadoms.com.br

Reportagem

Patrícia Belarmino

Fotografia

fotografia@oestadoms.com.br

Arte

Wendryk Silva
paginaacao@oestadoms.com.br

OPINIÃO DO LEITOR A RESPEITO DA EDIÇÃO DE ONTEM

1 Coletivamente, a manchete de ontem:

"TEMPOS DE PARCERIA PÚBLICO-PRIVADA"

Foi: 90% muito importante | 0% pouco importante
10% importante | 0% sem importância

2 Os textos da primeira página continham algum exagero em relação às páginas internas?
0% SIM | 100% NÃO

3 A charge da edição de ontem foi:

95% interessante | 0% indiferente
3% pouco interessante | 2% não viu

4 Qual foi a notícia mais importante?

"TEMPOS DE PARCERIA PÚBLICO-PRIVADA"

5 Dê a sua avaliação à edição de ontem:
90% ótimo | 10% bom | 0% regular | 0% ruim

FOLHA DE S.PAULO PAINEL

Resta um

Símbolo da Lava Jato, o delegado Igor Romário de Paula vai deixar a cúpula da Polícia Federal. O diretor-geral do órgão comunicou a decisão em reunião interna. A saída vai se dar em meio a uma reestruturação no órgão. A diretoria chefiada pelo delegado, de combate ao crime organizado, deixará de existir, dando lugar a três novas pastas. Uma delas será exclusiva de combate à corrupção, e ficará com Thiago Delabary, policial que conduziu inquéritos sensíveis contra políticos nos últimos anos.

Chegadas

Romário virou diretor em 2019, escolhido por Maurício Valeixo, diretor-geral nomeado por Sérgio Moro (Justiça). Os três se conheciam de Curitiba (PR) e atuaram juntos na Lava Jato.

Partidas

Outros policiais que fizeram parte do círculo próximo do ex-juiz também chegaram a cargos importantes em Brasília nessa época. Romário era praticamente o último remanescente da leva.

Passou

Com vínculo mais conhecido com Moro, outros que deixaram os cargos após a saída do ex-ministro foram os delegados Márcio Anselmo e Érika Marena, considerados os pais da operação, e Rosalvo Franco, que era chefe da PF do Paraná quando foram feitas buscas na casa de Lula.

Voucher

Romário deve ir para o Canadá. Atualmente a PF tem no país um oficial de ligação, mas tenta criar um posto de adidância.

Muro

Em conversa com os membros do comitê nacional Lula Livre na sexta (5), o ex-presidente manifestou preocupação com a possibilidade de que o STF decreta a suspeição do ex-juiz Sérgio Moro, mas mantenha seus direitos políticos cassados por influência da ala lavajatista da Corte.

Chamado

O que pode evitar que isso ocorra, disse, é a mobilização popular. O comitê estuda fazer ações no dia 27 de fevereiro para pressionar pelo julgamento do habeas corpus.

Plaquinha

O governo João Doria (PSDB-SP) decidiu trocar o comando do Metrô de SP. O secretário Alexandre Baldy (Transportes) pediu emprestado ao Ministério da Justiça um delegado da Polícia Federal para o cargo –hoje ocupado por Silvani Alves Pereira.

CV

O policial escolhido por Baldy, Joaquim Mesquita já foi chefe da PF em Rondônia e secretário de várias áreas no governo de Goiás. Ele responde a processo de improbidade administrativa.

Quem compra

Bia Kicis (PSL-DF) vai dar início a uma série de reuniões na semana que vem com deputados da oposição. A ideia dela é se vender como moderada e apta para assumir a CCJ (Comissão de Constituição e Justiça) na Câmara, apesar do histórico. A parlamentar é investigada em inquéritos que estão no Supremo, sobre fake news e atos antidemocráticos.

Sem chance

Ministros da corte dão como certo que ela não assumirá o cargo, seja por acordo ou por falta de voto. Reservadamente, afirmam que a principal restrição dentro da corte é pelo fato de Bia ter chamado Celso de Mello de “juiz de merda” em vídeo gravado em maio do ano passado.

Ex-amigos

Marcas deixadas pela eleição da Câmara ainda não dissiparam as mágoas de Rodrigo Maia (DEM-RJ) com ex-aliados. Desde então, nem o presidente da sigla, ACM Neto, nem Arthur Lira (PP-AL), até aqui companheiro de Maia no Parlamento, voltaram a se falar.

Deixe-me

O recado enviado para os políticos é que Maia quer ficar pelo menos dois meses em paz.

Excel

O Conselho Nacional de Justiça lança nesta semana o painel do Sistema Eletrônico de Execução Unificada, que integra mais de 1,2 milhão de processos em 30 tribunais. As implantações do sistema no Tribunal de Justiça de São Paulo e no Tribunal Regional Federal da 4ª Região estão em negociação.

Indiscutível o direito de qualquer partido lançar candidato a presidente. Qual programa e alianças para derrotar Bolsonaro?

Flávio Dino, governador (PC do B-MA), sobre articulação de frente suprapartidária para se opor à reeleição do presidente em 2022



Mãos à obra

Vereadores que fazem parte da nova legislatura colocam gabinetes em funcionamento e apresentam projetos

Izabel Medeiros

Vereadores da Capital apresentam propostas antes de iniciar sessões

Projetos variam de educação a datas comemorativas em Campo Grande

Andrea Cruz

Os vereadores de Campo Grande apresentaram diversos projetos de lei na Câmara Municipal, antes mesmo da primeira sessão marcada para o dia 18 de fevereiro. Entre os projetos existem pedidos de vale-alimentação a servidores do Legislativo, mudança de nomes de rua e praças e pedido de ensino híbrido para retomada das aulas da Rede Municipal.

O vereador Otávio Trad (PSD) propôs projeto de lei autorizando o Executivo a estabelecer diretrizes e normas para inclusão do método de ensino híbrido na Rede Municipal de Ensino. Conforme o projeto, o estudante poderá optar pelo método de ensino realizado de forma totalmente on-line e pelo método presencial.

A principal característica de ensino híbrido é a combinação de ensino presencial e a distância com o uso de tecnologias. Porém, o aluno que não possui acesso à internet deverá informar à direção da escola para que possam ser disponibilizadas as aulas por meios digitais alternativos, como: TV, rádio, aulas gravadas em mídia de DVD ou pen drive.

Para o vereador, a pan-

demia trouxe sérias consequências ao campo econômico, educacional, além de outros da sociedade. “Devemos acompanhar a modernidade da humanidade. E com a educação não pode ser diferente, nós temos que estar sempre evoluindo e com este projeto colocamos a possibilidade de expandir o ensino pelo mundo digital, o que irá contribuir para a formação dos estudantes campo-grandenses”, completou.

Agentes de leitura

O vereador Ronilço Guerreiro (Podemos) apresentou projeto de lei que cria o Programa de Agentes de Leitura, cuja finalidade é facilitar o acesso ao livro e incentivar a leitura, como ação cultural planejada de inserção social e de desenvolvimento humano. A ideia é democratizar o acesso ao livro; estimular o prazer da leitura em crianças, jovens e adultos, que não têm a leitura como hábito.

“Esse é um projeto que acredito muito, pois vai facilitar o acesso à leitura e educação e dar oportunidade aos jovens de iniciar no mercado de trabalho. Vamos seguir modelos que já deram certo em outros locais e Campo Grande vai ser referência também”,

disse Guerreiro.

Redução de impostos

O vereador João César Matogrosso (PSDB) apresentou o Projeto nº 9.925/21, que dispõe sobre medidas excepcionais a serem adotadas, que possibilitarão o abatimento de ISS e de IPTU devido por doadores de valores, bens, equipamentos e insumos essenciais de combate ao coronavírus. A ideia é que, se pessoas físicas ou jurídicas fizerem doações à cidade para auxiliar na pandemia, elas terão como benefício o abatimento em impostos.

O parlamentar também apresentou proposta que altera para “Rua Firmo Alves” a via pública denominada “Estrada NE-4”, localizada na Chácara dos Poderes, e projeto que denomina “Praça Professor Milton Miranda Soares”, no conjunto Novo Minas Gerais.

Auxílio-alimentação

O Projeto de Lei nº 9.922/21 do presidente da Casa, vereador Carlão (PSB), estabelece diretrizes para concessão do auxílio-alimentação aos servidores em caráter efetivo (do quadro ou cedidos) e/ou em comissão da Câmara. A proposta visa conceder o subsídio mensal de R\$ 800,00 mediante

depósito em conta-corrente, em caráter indenizatório.

O auxílio será custeado com recursos da Câmara, que deverá incluir na proposta orçamentária anual os recursos necessários à manutenção. O auxílio-alimentação não será concedido ao servidor afastado e não será incorporado a vencimento, remuneração, proventos ou pensão, entre outras proibições.

Comemorações

Otávio Trad quer que todo o dia 24 de maio seja comemorado o Dia do Povo Cigano. A proposta visa que a cada ano a Câmara realizará uma sessão solene comemorativa e cada vereador indique duas pessoas para serem homenageadas conforme a biografia.

Utilidade pública

O vereador Gilmar da Cruz (Republicanos) quer declarar de utilidade pública o Esquadrão da Juventude de Campo Grande, assim como o Instituto de Proteção Ambiental de Mato Grosso do Sul, com sede na Capital.

O vereador Carlão tem proposta que declara de utilidade pública a Associação de Mulheres com Deficiência de Mato Grosso do Sul (AM-DEFMS).

Parlamentar

Vereador Professor Juari visita UBS da Família no bairro Paulo Coelho Machado

Na última segunda-feira (1º), o vereador Professor Juari realizou a primeira visita, marcada pela líder de bairro, Laura Tavares, acompanhada do representante da comunidade Izaltino Moreira, no bairro Paulo Coelho Machado. O vereador e sua equipe foram atendidos pelo gerente do posto de saúde e pela assistente social da UBSF, que explicaram quais as necessidades urgentes da unidade. Entre os problemas apontados, a falta de espaço físico e a manutenção da unidade foram os mais comentados.

Segundo Izaltino, a área de inalação da unidade não funciona há quase dois anos, em razão dos vazamentos da estrutura física. O gerente da unidade pontuou que as assistentes sociais perderam suas salas e os agentes de saúde precisam registrar seus boletins em pé, no lado de fora da clínica, em razão da redistribuição das salas de atendimento, para o tratamento dos casos

de COVID-19.

O vereador pontuou que há possibilidade de criação de um projeto, dentro dos moldes solicitados pela comunidade, a ser encaminhado para a prefeitura. “A emenda não pode vir direto para o posto, mas o prefeito junto ao secretário podem destinar para prioridade. E, eu posso colocar como prioridade o bairro Paulo Coelho durante meu mandato, até mesmo pela representação da Laura, responsável do meu gabinete por essa região”, disse Juari.

“Na primeira visita eu faço questão de vir, abrir os caminhos, quero dar um foco para a saúde. Eu sou professor e sei o quanto é importante as políticas públicas e o quanto elas são desvalorizadas. Infelizmente é aquilo que menos se vê, educação você não vê, saúde não vê, assistência social, principalmente, né?”

A assistente social da unidade básica explica que a população carente precisa de um atendimento individual, reservado, enquanto

Líderes do bairro dizem a vereador Professor Juari que equipamentos de inalação não funcionam há quase dois anos



Divulgação

por hora os atendimentos estão acontecendo com três enfermeiros por sala. “Quero agradecer pela assistência prestada pela Sesau, nossa equipe está completa com técnicos de enfermagem, enfermeiros e médicos. A questão dos profissionais está bem atendida, o que falta é espaço físico para atendimento”, pontuou a servidora.

O Professor Juari aguarda o ofício ser encaminhado

para o gabinete com o pedido formal da comunidade do bairro Paulo Coelho Machado a fim de continuar o pedido de destinação de recursos para a prefeitura. “Nós vamos estudar as possibilidades, conversar com nossos parceiros, com o secretário Zé Mauro, por enquanto a priorização é o Plano Nacional de Imunização (PNI), mas até para isso precisamos de um local adequado. Então, fico à disposição de vocês.”

“Pandemia potencializou a violência contra as mulheres”

Carla Stephanini

Subsecretária municipal de Políticas para a Mulher

Campo Grande teve aumento de 120% nos crimes de feminicídio em 2020, o que preocupa subsecretária municipal de Políticas para a Mulher

Violência contra a mulher é histórica e apenas há poucas décadas passou a ser tratada como uma violação dos direitos humanos das mulheres e criminalizada

Andrea Cruz

O Estado: Como a pandemia impactou nos crimes contra a mulher?

Stephanini: De modo geral, a pandemia potencializou a violência contra as mulheres. Em Campo Grande tivemos um aumento de 120% nos crimes de feminicídio em 2020, quando tivemos 11 feminicídios consumados, em relação a 2019, ano em que a Capital registrou 5 feminicídios. Conforme alguns relatos de mulheres atendidas na Casa da Mulher Brasileira, a pandemia impulsionou a violência, aumentando os episódios e a gravidade das violências.

O Estado: A senhora acredita que, assim como na saúde, vamos viver as consequências da pandemia também no que diz respeito à violência doméstica?

Stephanini: Acredito que deve haver uma grande demanda reprimida de mulheres que estejam passando por violência doméstica e que não estão conseguindo acessar os serviços de atendimento por vários motivos: ou porque perderam a renda e têm dificuldades de locomoção, ou porque os filhos não estão na escola e elas não querem ir até a Casa da Mulher Brasileira levando as crianças, embora a Casa da Mulher Brasileira possua uma brinquedoteca para o acolhimento das crianças enquanto as mães são atendidas, ou porque o próprio agressor está sem trabalho ou em trabalho domiciliar e ela não consegue se desvencilhar e buscar ajuda. Portanto, acredito que haverá uma grande procura aos serviços quando as medidas de isolamento social forem flexibilizadas.

O Estado: A criação da casa em MS, primeira do país, se deu pelos altos índices de crimes contra as mulheres. Na visão da senhora, nesses seis anos, a casa impactou na cultura machista do Estado, reduzindo os índices de crimes, ou ainda é sentido que a violência de gênero continua alta no Estado?

Stephanini: É importante ressaltar que a Casa da Mulher Brasileira de Campo Grande

não foi a primeira porque nós somos a capital com mais violência, mas sim por uma história de pioneirismo do Estado de Mato Grosso do Sul e na Capital, Campo Grande, nas políticas de enfrentamento à violência contra a mulher. Acredito que a Casa da Mulher Brasileira tem impactado na cultura machista na medida em que aumentou a visibilidade da violência contra as mulheres na sociedade e estimulou as mulheres a buscarem ajuda e a denunciar, o que demonstra também a confiança que as mulheres têm no serviço. Além disso, o serviço acolhe, protege e contribui para o rompimento do ciclo da violência com segurança. Mesmo com os avanços, a violência ainda se manifesta de maneira inaceitável, por isso precisamos continuar fortalecendo as mulheres e trabalhando no sentido de promover uma sociedade mais justa para que as mulheres possam exercer o direito de viver sem discriminação e violência.

O Estado: Apesar das campanhas de conscientização, os números de feminicídio só crescem. A que a senhora atribui esses aumentos?

Stephanini: As campanhas de conscientização servem para informar a população sobre os serviços existentes e sobre uma transformação social necessária para a igualdade entre homens e mulheres, e a consequente diminuição das violências. As meninas e mulheres estão se empoderando, denunciando, não aceitando mais a opressão, e os homens precisam acompanhar e mudar seus conceitos. O aumento dos feminicídios é uma realidade mundial, não apenas local. O sentimento de perda de controle sobre o corpo e sobre as decisões da mulher, bem como o aumento da competição econômica,

ameaçam o poder dos homens, que têm agido de maneira cada vez mais violenta.

O Estado: O que falta, na sua avaliação, para o enfrentamento adequado à violência contra a mulher?

Stephanini: O Poder Público e a sociedade têm desenvolvido diversas ações de sensibilização e enfrentamento à violência. Mas precisamos de uma grande transformação social no sentido da promoção da igualdade entre meninos e meninas, entre homens e mulheres, que disseminem a ideia de que as mulheres devem ser respeitadas no seu direito de escolha, tanto no âmbito privado quanto na esfera pública.

O Estado: No último ano, houve redução das denúncias de violência contra mulheres, mas aumento no número de feminicídios. Vivemos uma epidemia de crimes cometidos contra as mulheres? O que teria dificultado o acesso dessas mulheres às autoridades para denunciar os agressores?

Stephanini: A violência contra a mulher é histórica e apenas há poucas décadas passou a ser tratada como uma violação dos direitos humanos das mulheres e criminalizada. O movimento de mulheres, principalmente o brasileiro, tem chamado a atenção para as diversas formas de violência que as mulheres vêm sofrendo ao longo da história, mas só recentemente vimos os países criando leis e combatendo de forma mais efetiva essa forma de violência. Em tempo de pandemia, verificamos que esta realidade atual pode ser vista como um fator potencializador da violência e dos feminicídios, pois aumenta os conflitos nas relações domiciliares em razão do maior tempo de convívio doméstico, das tensões causadas

pelo desemprego e pela perda de renda. Além disso, o medo de adoecer, a maior exposição das mulheres que trabalham nas profissões de cuidado e na saúde, a falta de divisão sexual das tarefas da casa que sobrecarrega as mulheres e gera mais estresse também são fatores a serem levados em consideração.

O Estado: Pode detalhar quando a Casa da Mulher Brasileira deve implantar o trabalho de corpo de delito?

Stephanini: O exame de corpo de delito será implantado na Casa da Mulher Brasileira tão logo a adequação do espaço físico seja concluída e o trâmite para a contratação de médico-legista seja concluído pelo Governo do Estado de Mato Grosso do Sul.

O Estado: A Casa da Mulher Brasileira em MS foi a primeira do país, representando um marco no combate à violência doméstica. Além da implantação do trabalho de corpo de delito, há mais avanços para a casa previstos neste ano?

Stephanini: A Casa da Mulher Brasileira é o serviço mais avançado de enfrentamento à violência contra a mulher de que se tem conhecimento. Em Campo Grande, o serviço se tornou uma referência mundial por integrar os serviços necessários ao atendimento humanizado e qualificado das vítimas. Com a realização do exame de corpo de delito, a Casa da Mulher Brasileira passa a ter todos os serviços considerados essenciais para o enfrentamento à violência contra a mulher. Esses avanços conquistados serão mantidos e as dificuldades cotidianas, ou que vierem a surgir no decorrer dos atendimentos, serão avaliadas pelo Colegiado Gestor na busca por soluções efetivas.

O Estado: Qual é a orientação que a senhora deixa às mulheres que sofrem algum tipo de abuso?

Stephanini: Não se sintam culpadas por sofrerem violência! Não se envergonhem! O único culpado pela violência é o agressor. E nenhuma mulher merece viver uma situação de violência. Busquem ajuda, denunciem!

“A Casa da Mulher Brasileira é o serviço mais avançado de enfrentamento à violência contra a mulher de que se tem conhecimento”

MS e Capital sendo pioneiros nas políticas de enfrentamento à violência

A Casa da Mulher Brasileira completou seis anos funcionando. Campo Grande foi a escolhida como a primeira a funcionar no Brasil e como órgão de gestão a Subsecretaria Municipal de Políticas para a Mulher. Carla Stephanini, subsecretária de Políticas para a Mulher, resalta que a Casa da Mulher Brasileira é considerada referência nacional não apenas pela qualidade dos serviços oferecidos, mas como fruto do compromisso de todas as instituições que atuam de forma integrada e pelo apoio do Poder Público municipal nas políticas públicas desenvolvidas pelo município.

A subsecretária também anunciou um novo serviço que em breve estará em funcionamento: a realização do exame de corpo de delito. “Quando assumimos em 2017, vencemos todas

as dificuldades enfrentadas da gestão anterior, inclusive com a possibilidade da interrupção dos serviços. Porém, conseguimos retomar e reestruturar a instituição. O orçamento público quando destinado para as políticas públicas que envolvem a mulher é, sem dúvida, o maior exemplo do que um gestor pode oferecer na demonstração de que tem compromisso com esse segmento”, destaca a subsecretária.

A Casa da Mulher Brasileira oferece serviços essenciais às mulheres vítimas de violência: recepção, acolhimento e triagem, apoio psicossocial, Delegacia Especializada de Atendimento à Mulher (Deam), Juizado da 3ª Vara, Promotoria, Defensoria Pública, Serviço de Promoção de Autonomia Econômica, espaço de cuidado das crianças – brinquedoteca, Alojamento

de Passagem, Central de Transportes, Patrulha Maria da Penha, Programa Mulher Segura do Estado (Promuse) e Serviço Psicossocial Continuado (Conte).

Atualmente, as vítimas são transportadas para realizar o exame de corpo de delito na sede do Imol e, com mais este serviço na Casa da Mulher Brasileira, a agilidade e melhoria no atendimento trarão novos resultados. Carla é advogada e pós-graduada em Gênero e Políticas Públicas, atuou como assessora jurídica no Ministério Público Especial, como assistente no Tribunal de Contas do Estado entre 1987 e 1998, e como assessora de desembargador no Tribunal de Justiça do Estado de Mato Grosso do Sul entre 1998 e 2003. Na gestão pública, foi a primeira coordenadora de Políticas Públicas para as Mulheres da Prefeitura de Campo Grande, de 2005 a 2006, e, em 2007,

assumiu a Coordenadoria Especial de Políticas Públicas para a Mulher do governo do Estado. Eleita presidente do Conselho Estadual dos Direitos da Mulher de Mato Grosso do Sul no período de 2009 a dezembro de 2010, quando se afastou para assumir a chefia de gabinete da conselheira Celina Jallad no Tribunal de Contas do Estado, retornou à administração pública como subsecretária da Mulher e da Promoção da Cidadania do Governo do Estado de Mato Grosso do Sul em 11 de julho de 2011, onde permaneceu até maio de 2012.

Eleita vereadora em 2012, em janeiro de 2017 assumiu como subsecretária de Políticas para a Mulher no município de Campo Grande até abril de 2018, quando se afastou para concorrer ao cargo de deputada federal, onde assumiu a suplência temporariamente em 2019.

Pandemia

Muito mais que uma gripe: Mato Grosso do Sul chega à marca de três mil mortes por COVID-19

Em menos de um ano, doença já matou 10 vezes mais do que influenza em 11 anos no Estado

Mariana Moreira

Durante a pandemia do novo coronavírus, líderes governamentais de diferentes partes do mundo compararam a COVID-19 à gripe comum. Mas, quase um ano após o início da pandemia em Mato Grosso do Sul, os números mostram que o cenário é devastador. Em menos de um ano, a COVID-19 matou dez vezes mais sul-mato-grossenses que a influenza ao longo de 11 anos. No fim de semana, o Estado chegou à marca de três mil mortos pela doença causada pelo novo coronavírus.

Assim como no restante do país, o novo coronavírus matou mais idosos no Estado. Das vítimas de morte, 75,6% tinham mais de 60 anos. Até sábado (6), Mato Grosso do Sul já tinha confirmado 165.141 casos de COVID-19.

Entre 2009 e 2020, a influenza matou 301 pessoas no Estado. O vírus influenza circula todos os anos no país e

se apresenta em três tipos: A, B e C. O C não é relacionado a epidemias por causar infecções respiratórias brandas, sem impacto na saúde pública. Os que predominam são a influenza A, com os subtipos H1N1 e H3N2, e a influenza B.

O infectologista e pesquisador da Fiocruz (Fundação Oswaldo Cruz) Rivaldo Venâncio diz que, apesar de a influenza e o Sars-CoV-2 serem duas doenças respiratórias, o novo coronavírus é infinitamente mais letal e grave que a gripe comum. “No início da pandemia, nós imaginávamos que ela poderia e muito provavelmente teria um comportamento parecido com a Influenza H1N1, mas estávamos errados”, afirmou.

De acordo com o médico, isso ocorre porque a COVID-19, cujo núcleo de material genético tem como base o RNA (ácido ribonucleico), possui como característica a produção de mutações e variações genéticas. Con-

forme Venâncio, ainda não é possível verificar se as variantes são mais graves que a linhagem que circulou inicialmente no país.

“A quantidade de amostras que foram sequenciadas no Brasil ainda é muito pequena para que nós possamos fazer alguma afirmação mais categórica”, explicou Rivaldo. No entanto, Venâncio salientou que, em uma perspectiva de alguns meses e, talvez, anos, a probabilidade de essas variantes serem tão intensas a ponto de exigir atualizações no conteúdo das vacinas é muito grande.

Outro fator que demonstra que a COVID-19 é muito mais grave que a influenza pode ser observado na maneira como o mundo se comportou durante a explosão de casos do subtipo H1N1 durante os anos de 2009 e 2010. Durante a epidemia de H1N1, considerada a primeira pandemia do século 21, a doença não colocou o mundo em quaren-

tena, tampouco paralisou as atividades econômicas como o coronavírus ao longo do ano passado.

Dados da SES (Secretaria de Estado de Saúde) apontam que o pico de mortes por influenza em Mato Grosso do Sul foi em 2016, quando 103 pessoas morreram, sendo 95 por H1N1 e 7 por influenza B, e em um dos casos não houve subtipificação.

Em 2020, o Estado registrou oito mortes por influenza. Para a gerente de Influenza e Doenças Respiratórias da SES, Livia de Mello Almeida Maziero, a queda no número de mortes ocorreu por conta das campanhas de imunização contra a gripe, além da etiqueta respiratória adotada mundialmente em razão da COVID-19.

“No ano passado, nós tivemos oito óbitos por SRAG [síndrome respiratória aguda grave]. Vemos que o número de mortes foi menor que em anos anteriores e entendemos que

a circulação do coronavírus acabou diminuindo a propagação da influenza. Os estudos ainda são preliminares nesse sentido, mas acreditamos que a COVID-19 trouxe, de fato, esse impacto, diminuindo a circulação da influenza”, reiterou Maziero.

No ano passado, MS registrou 80 casos de influenza, sem grandes impactos de transmissibilidade, conforme Maziero. Em relação à campanha de vacinação contra a gripe, o Ministério da Saúde ainda não encaminhou à SES as diretrizes com o calendário e grupo prioritário.

“Não sabemos se haverá alguma alteração nesse público prioritário durante a campanha deste ano. Mas vamos reforçar em cada município para que a população não confunda que a vacinação para a influenza possa imunizar contra o coronavírus, são agravos diferentes apesar de ambos serem respiratórios”, ressaltou Livia.

No ano marcado pela pandemia do novo coronavírus, mortes por influenza despencaram no Estado, aponta SES

Governador retoma contato com Doria para compra direta de CoronaVac

Após afirmar que Mato Grosso do Sul continuava com R\$ 100 milhões em caixa para a compra de vacinas contra a COVID-19, o governador Reinaldo Azevedo entrou em contato com o governador de São Paulo, João Doria, para pedir um milhão de doses da vacina produzida pelo Instituto Butantan, a CoronaVac.

De acordo com o secretário estadual de Saúde, Geraldo Resende, a intenção é ampliar a vacinação no Estado. “Vamos tentar ver se a gente consegue comprar vacinas para avançarmos na imunização em MS. A gente quer ampliar e aumentar a velocidade de vacinação”, afirmou.



IPTU 2021.
Sua contribuição dá vida nova à cidade.

- Mais de **R\$ 1,3 bilhão** em investimentos
- Mais de **55 obras** em todas as regiões
- Mais de **24 mil empregos**

Pague à vista
10%
DE DESCONTO

ATÉ
10 FEV

DISQUE IPTU
156

campogrande.ms.gov.br



MAIS DE 200 KM DE ASFALTO EM TODA CIDADE



ENTREGA DE NOVAS UBSF



INAUGURAÇÃO DA EMEI NO PRÉDIO DO SURIAN



CAMPO GRANDE
PREFEITURA

Abigeato

Alta recorde do boi faz furto de rebanho crescer até quatro vezes em MS

Estado tem média de 14 casos do tipo por dia neste ano, em que a arroba do boi está 45% mais cara

Rafael Ribeiro

A escassez de gado e o aumento de quase 46% no custo da arroba, uma alta recorde, fizeram com que o campo se tornasse um local atrativo para quadrilhas em Mato Grosso do Sul. Até a última sexta-feira (5), segundo dados da Sejusp (Secretaria de Estado de Justiça e Segurança Pública), já haviam sido 512 ocorrências de abigeato (furto e roubo de bovinos) registradas no ano. Na média, são 14 crimes do tipo diariamente. Há um ano, por exemplo, esse volume era quatro vezes menor.

“Mas não é algo que não existia. Até porque o número foi grande em 2020, mesmo com a pandemia. Na verdade, parece que a procura foi maior”, disse um delegado, que preferiu não se identificar.

Segundo os dados da Sejusp, Antônio João, distante 253 quilômetros da Capital, é a cidade com maior incidência de abigeato, com 30 ocorrências. Em seguida vem Terenos, a 23 quilômetros de Campo Grande, com 25 casos.

Foi justamente nessa cidade, vizinha da Capital, que aconteceu o último caso de repercussão. Na quarta-feira (3), três

acusados com idades de 26, 27 e 43 anos foram presos após subtraírem 29 cabeças de gado de uma fazenda local. Um dos bandidos era peão do local. O prejuízo foi de R\$ 50 mil.

De acordo com o Garras (Delegacia Especializada de Repressão a Roubos a Banco, Assaltos e Sequestros), responsável pela prisão, o bando é investigado por outras ações do tipo e, além do furto, por cometer “abigeato no varejo”, ou seja, abater e cortar os animais nas próprias propriedades rurais para vender a carne em cidades próximas.

Secretário nacional de Segurança Pública no governo de Fernando Henrique Cardoso (1995-2002) e consultor de empresas de pecuária, José Vicente da Silva Filho diz que o abigeato é movido por um só motivo: alta dos preços nos açougues.

“Não há mercado ilegal de pecuária forte o bastante para motivar esse crime entre fazendeiros e desviar o rebanho de um colega. Agora, a crise de abastecimento faz o crime se tornar viável, motiva. Se há crime no campo é porque há receptor. E quase sempre são distribuidores de carne”, disse Filho.

Segundo Filho, o movimento

atual é semelhante ao ocorrido nos anos de 1980, quando a crise econômica levou ao desabastecimento de carne no mercado brasileiro. “Com preço alto, a solução é roubar de vez a matéria-prima, abater e fazer esse comércio da carne girar”, disse.

A informação se justifica com dados. De acordo com o Sicadems (Sindicato das Indústrias de Frios e de Carnes e Derivados de Mato Grosso do Sul), em 2020 foram abatidos 460,9 mil bois a menos que em 2019 no Estado. Ou seja, queda de 13%. Na sexta, o preço do bovino bateu R\$ 276,16 a arroba. Há um ano, o valor da arroba era de R\$ 189,45.

Para tentar conter a ação das quadrilhas, o Garras busca fazer um trabalho amplo de identificação das quadrilhas e bloqueio de seus bens, como contas bancárias, como forma de atingi-las justamente naquilo que buscam aliviar: o bolso.

Muito além de afetar os lucros, a polícia consegue, atingindo o lado financeiro, mapear as redes de receptores das quadrilhas, identificando o caminho feito pelo dinheiro que sustenta bandidos e influencia peões a fornecer dados de seus patrões.

“É um crime que demanda,

OS CASOS DE FURTO DE GADO ATÉ AQUI NO ANO

| | | |
|----------------------------|-------------------------|------------------------|
| Antônio João 30 | Santa Rita do Pardo 7 | Figueirão 3 |
| Terenos 25 | Selvíria 7 | Maracaju 3 |
| Paranaíba 21 | Tacuru 7 | Rochedo 3 |
| Ribas do Rio Pardo 21 | Anaurilândia 6 | Batayporã 2 |
| Aquidauana 20 | Cassilândia 6 | Coronel Sapucaia 2 |
| Corumbá 19 | Corguinho 6 | Guia Lopes da Laguna 2 |
| Anastácio 16 | Deodópolis 6 | Jateí 2 |
| Porto Murtinho 15 | Glória de Dourados 6 | Pedro Gomes 2 |
| Campo Grande 14 | Jardim 6 | Alcinópolis 1 |
| Três Lagoas 14 | Nioaque 6 | Angélica 1 |
| Nova Andradina 12 | Ponta Porã 6 | Bodoquena 1 |
| Brasilândia 11 | Rio Negro 6 | Caracol 1 |
| Inocência 10 | Sidrolândia 6 | Cipolândia 1 |
| Miranda 10 | Bandeirantes 5 | Coxim 1 |
| Mundo Novo 10 | Caarapó 5 | Douradina 1 |
| Nova Alvorada do Sul 10 | Costa Rica 4 | Fátima do Sul 1 |
| Aparecida do Taboado 9 | Dois Irmãos do Buriti 4 | Itaporã 1 |
| Bataguassu 9 | Ladário 4 | Pontinha do Cocho 1 |
| Rio Verde de Mato Grosso 9 | Naviraí 4 | Prudêncio Thomaz 1 |
| Bela Vista 8 | Paraíso das Águas 4 | São Gabriel do Oeste 1 |
| Iguatemi 8 | Rio Brilhante 4 | São João do Aporé 1 |
| Ivinhema 8 | Amambai 3 | Vicentina 1 |
| Jaraguari 8 | Aral Moreira 3 | |
| Paranhos 8 | Arapuã 3 | |
| Água Clara 7 | Bonito 3 | |
| Itaquiraí 7 | Camapuã 3 | |
| Japorã 7 | Dourados 3 | |
| | | Total Geral 512 |

Fonte: SEJUSP

Asfalto

Obras de recapeamento em 18 bairros começam no mês que vem na Capital

Mariana Moreira

A Prefeitura de Campo Grande vai recapear 34,9 quilômetros de vias em 18 bairros, localizados em quatro regiões urbanas da cidade. A Engepar Engenharia venceu os dois lotes da licitação e vai executar as obras a partir de março pelo valor de R\$ 19,2 milhões.

No bairro Aero Rancho, o serviço chegará à Santa Quitéria, Avenida Campestre e às ruas da Divisão e Lagoa da Prata. No Pioneiros, a intervenção será na Rua Ana Luiza de Souza, entre a Francisco dos Anjos e a Rua dos Gonçalves.

Ainda no bairro Pioneiros, haverá obras na Avenida Ana Luiza de Souza, que concentra a maior parte do comércio da

região e se estende desde a Avenida Gury Marques, atravessando todo o bairro. No bairro Universitário, região urbana do Bandeira, o recapeamento será feito nas ruas Paraisópolis, Júlio Verne, Professor Hilário da Rocha e Vitor Meirelles.

No Jardim TV Morena, a Rua Santana receberá asfalto novo. Na região urbana do Prosa, o projeto abrange ruas como a Jeribá, Hermelita de Oliveira Gomes, no Bairro Santa Fé. Na região do Imbirussu, serão 9,9 km de recapeamento, cobrindo a Avenida Aeroporto, ruas Yokoama, Taquari, avenidas Capibaribe, Murilo Rolim Júnior, Ministro José Linhares, Presidente Café Filho e Rua dos Andradas.

Planejamento

A prefeitura planeja executar, ao longo de 2021, dentro do Programa Reviva Mais Campo Grande, aproximadamente 128 km de recapeamento. Os recursos são provenientes do Orçamento Geral da União (44,35 km); Banco Interamericano de Desenvolvimento (26,5 km); Mobilidade Urbana e PAC (Programa de Aceleração do Crescimento) Pavimentação (32 km).

Na última quinta-feira (4), foram abertas as propostas de mais uma licitação para recapeamento de 9,3 km. Está programado também o recapeamento da Rua Estrela do Sul, prolongamento da Avenida Rodolfo José Pinho e da Rua Nicomedes Vieira Rezende.

Segurança



Sede do centro será implantada no Parque dos Poderes, na Capital, segundo Sejusp

Centro de Inteligência do Centro-Oeste será inaugurado até abril, diz secretário

Rafaela Alves

Campo Grande foi a cidade escolhida pelo Ministério da Justiça e Segurança Pública para sediar um dos projetos estratégicos, que é o CIISPR-CO (Centro Integrado de Inteligência de Segurança Pública - Regional Centro-Oeste). O secretário estadual de Justiça e Segurança Pública, Antonio Carlos Videira, em entrevista ao jornal *O Estado*, garantiu que o centro será inaugurado até o mês de abril.

Conforme informações do ministério, entre as principais funções do CIISPR-CO estão coleta, análise e disseminação de inteligência para tomadores de decisão de estados e demais agências de inteligência de segurança pública do país. Os agentes vão produzir conhecimentos estratégicos e terão acesso a conteúdos pertencentes às bases de dados de diversas instituições. O projeto visa também ao combate contra o crime organizado e a criminalidade violenta.

De acordo com Videira, o

Estado foi contemplado como sede do centro no fim do ano passado. O centro está sendo construído e montado no prédio onde já funciona a Coordenadoria de Operações de Inteligência e o Laboratório de Lavagem de Dinheiro, no Parque dos Poderes. O secretário afirmou, ainda, que a criação e ampliação dos setores de inteligência da segurança pública ajudaram na escolha de Mato Grosso do Sul.

“A ampliação e criação de 11 núcleos regionais de inteligência e ampliação das agências locais de inteligência nos levou a ser contemplado não só com centro de inteligência do Centro-Oeste, mas também com o Centro Integrado de Comando e Controle. O governo federal viu que investir em Mato Grosso do Sul é investir nos demais centros devido às características do Estado, que, apesar de ter 1,5 mil quilômetros de fronteira com dois países produtores de drogas, Paraguai e Bolívia, é o que mais apreende drogas e que tem uma das menores taxas

de homicídio”, explicou.

O CICC (Centro Integrado de Comando e Controle) também será implantado na Capital e vai funcionar anexo ao Ciops (Centro Integrado de Operações de Segurança Pública). Este é outro projeto do Ministério da Justiça e Segurança Pública que tem a finalidade de fortalecer as ações de integração operacional.

4º do país

O Centro Integrado de Inteligência de Segurança Pública do Centro-Oeste será o quarto no país a entrar em funcionamento. O primeiro inaugurado foi o CIISPR do Nordeste, em dezembro de 2019, em Fortaleza (CE). O CIISPR do Sul, sediado em Curitiba (PR), foi o segundo a ser montado no país e entrou em atividade em maio de 2019. O último a entrar em funcionamento foi o da Região Norte, em Manaus (AM), em agosto de 2019. Segundo o governo, com os três centros, a inteligência nacional passou a ter acesso a aproximadamente 200 bases de dados.

AVISO IMPORTANTE

CUIDADO

SITES FALSOS
"GOLPE"

PARECE, MAS NÃO É! É FAKE, GOLPE!

➔ <https://www.leilaoaj.com.br/> ➜

Estão usando o nome parecido com o nosso.

Não temos nenhum vínculo com este site e com esta empresa!

compare abaixo com o nosso site verdadeiro.

http://www.ajleiloes.com.br/site/

jã houve a comunicação destes fatos para DRCI - Delegacia Especializada de Repressão a Crimes Informáticos do Estado de Mato Grosso, através do boletim de ocorrência Nº: 2021.22322, bem como via email a delegacia de crimes de Informática, de forma a buscar o autor destes sites fakes, qualquer pessoa que tiver conhecimento destes sites fakes, denunciem o fato na delegacia de crimes de informática. Visite os bens no pátio da Ajleilões, antes do leilão. Nosso leilão é feito pelo leiloeiro Antonio José da Silva Filho - Jucemat 05, em tempo real, via online, visite os lotes no pátio da Aj/MT e Aj/MS, antes do leilão.

"Não caia em Golpes"

Av. Ayçar Saddi, 555 - bairro Jardim São Francisco - Cuiabá - MT (65)3665-7000.

Capital

Após obras do Reviva e reflexos da pandemia, imóveis vazios na 14 de Julho estão com os dias contados

Valorização dos imóveis teve atraso na região por conta da pandemia, mas perspectivas são positivas

Michelly Perez

A pandemia esfriou a meta de valorização do mercado imobiliário da 14 de Julho em até 80% após a revitalização da rua mais valiosa da cidade, em termos de imóveis comerciais. No entanto, empresários e sindicatos do setor apostam que neste ano o cenário deve ter melhoras. De acordo com matérias do jornal *O Estado*, publicadas no fim de 2019 e nos primeiros meses de 2020, com a entrega das obras de revitalização da 14 de Julho, a expectativa era de que os imóveis tivessem uma valorização de até 80%, o que provocaria altas de pelo menos 50% nos reajustes de aluguéis. Mesmo assim, o setor esperava que, por meio de acordos e do maior volume de vendas, conseguisse reduzir o número de imóveis fechados. Contudo, a equipe de reportagem retornou ao local nesta semana e contabilizou que, pelo menos, 34 imóveis

seguem com suas placas de “vende-se” ou “aluga-se”, mas, para especialistas, tal cenário tende a mudar nos próximos meses.

Segundo João Araújo, presidente do Sindimóveis (Sindicato dos Corretores de Imóveis), mesmo com os reflexos provocados pela pandemia do novo coronavírus e os prejuízos acumulados após as obras de revitalização, a 14 de Julho segue sendo o local “mais cobijado” por aqueles que querem investir no comércio.

“A valorização dos imóveis foi muito grande. Após o Reviva a região obteve muitos elogios e agora teremos a continuação das obras no quadrilátero. A rua mais valiosa da Capital é a 14 de Julho entre Afonso Pena e Dom Aquino. Se temos imóveis fechados é exatamente por conta da pandemia, uma vez, que ele precisa investir, contratar funcionários e até mesmo, a redução dos horários de funcionamento. Hoje

para um empresário fazer um investimento como este, ele analisa todo o contexto, não é por que está caro, alugamos muitas lojas”, explicou.

Da perspectiva dos corretores de imóveis, João Araújo pontua ainda que a prefeitura está investindo em melhorar o tráfego dos consumidores na região, e isso vai aumentar a demanda por serviços na região. Com isso, a tendência e expectativa é de que, nos próximos meses, as lojas estejam habitadas. Ele destacou ainda que o mercado imobiliário continua aquecido e que o setor vivenciou um “Cielo de Transformação”.

“Como corretor de imóveis vemos que a maioria dos proprietários da região, são pessoas mais velhas e em um período de grandes emergências até mesmo por questões de saúde, eles têm que vender, e com a valorização da região não o fazem de forma barata. Porém, vemos ainda,



Reportagem verificou que havia 34 imóveis entre venda e locação na Rua 14 de Julho, até a semana passada

que os imóveis estão em valores reais, tanto para venda, quanto para locação e por isso, acreditamos que a região será a de maior expansão nos próximos meses”, comemorou.

Questionado sobre o cenário atual, Adelaido Vila, presidente da Câmara de Dirigentes Lojistas de Campo Grande, lamentou que o quantitativo de imóveis vazios esteja ainda maior que o já registrado no ano passado. Contudo, apontou que o início da vacinação é a esperança do setor em dias melhores.

“A grande maioria dos imóveis fechados são fruto da falta de negociação dos proprietários. Preferem ver o imóvel fechado do que baixar o valor

de aluguel. Vimos nos últimos meses muitos locadores negociando com locatários, coisa que até então, não era comum. Infelizmente o número de locais fechados é bem maior que o observado anteriormente, muita gente quebrou, além da pandemia tivemos outros desafios, como falta de estabelecimentos e a busca pelos serviços online”, pontuou.

Falta de atrativos e falhas no atendimento ao consumidor estão entre os pontos apontados por lojistas que precisam melhorar.

Para entender e buscar novas ferramentas que auxiliem os empresários da região central na retomada econômica, a CDL está desenvolvendo

um estudo ouvindo as principais ameaças da região e as possíveis soluções. Até o momento, os resultados preliminares dão conta de que situações como: segurança, a padronização de horários de funcionamento, ausência de atratividade e falhas no atendimento ao consumidor estão entre os problemas apontados pelos lojistas.

Em contrapartida, soluções como: policiamento constante, treinamento de vendas, atrair novos empreendimentos por meio de publicidade e a estruturação de locais específicos para embarque e desembarque de passageiros que utilizam aplicativos de transporte estão entre as apontadas.

Porto Murtinho

Governo entrega na quinta-feira as obras do novo contorno rodoviário

O governador Reinaldo Azambuja entrega, na próxima quinta-feira (11), a implantação do contorno rodoviário de Porto Murtinho, que disciplinará o tráfego de caminhões entre a BR-267 e os portos instalados nas margens do Rio Paraguai. A obra é vital para dar suporte aos empreendimentos de transporte rodoviário e hidroviário que estão se instalando na região para exportação de commodities pela hidrovia.

O contorno rodoviário, de 7,19 km, mudou completamente o perfil urbano da cidade fronteiriça. Construído paralelamente ao dique de contenção de cheias, retira o tráfego pesado do centro da cidade e traduz o novo momento de desenvolvimento da região, que se tornará a “Nova Para-

naguá” com o novo complexo hidroviário e ao integrar o Corredor Bioceânico Brasil-Chile. A ponte sobre o Rio Paraguai será construída entre Porto Murtinho e Carmelo Peralta (Paraguai).

A entrega da obra rodoviária, de R\$ 25,2 milhões (recursos do Fundersul), coincide com a retomada das operações de embarque de cargas nos portos, suspensas no fim do ano passado em razão do baixo calado do Rio Paraguai. A FV Cereais, um dos maiores grupos de comércio de cereais do Estado, anunciou três embarques de soja entre os dias 15 e 25 de fevereiro para os portos argentinos. A empresa já tem contratadas 400 mil toneladas de grãos para exportação em 2021.

Benefício

Pagamento do abono para nascidos em maio e junho é antecipado

Michelly Perez

A notícia é positiva para os trabalhadores nascidos em maio e junho, já que o governo federal e a Caixa anteciparão na terça-feira (9) o pagamento do abono salarial de 7,5 milhões de trabalhadores inscritos no PIS há pelo menos cinco anos e que tenham trabalhado formalmente por pelo menos 30 dias em 2019, com remuneração mensal média de até dois salários-mínimos. Vale lembrar que, conforme o calendário inicial, este público só receberia os valores no dia 17 de março. Os valores poderão ser movimentados pela Caixa

Tem ou pelas contas da Caixa. Com tal decisão, a nova data da pagamentos beneficiará os trabalhadores nascidos em março, abril, maio e junho. O montante pago soma em torno de R\$ 5,9 bilhões em recursos. Caso possuam conta na Caixa, os trabalhadores nascidos em março, abril, maio e junho poderão movimentar os valores com a utilização do cartão da conta ou ainda pelo Internet Banking, pelo celular ou computador. Para quem não possui, foram abertas de forma automática e gratuita Contas Poupança Social Digital que são movimentadas pela Caixa Tem.

Aumentos

Prepare o bolso! Acúmulo de reajustes deixa planos de saúde até 50% mais caros neste ano

Depois de suspender a cobrança dos reajustes de planos de saúde, no ano passado, por conta da pandemia do novo coronavírus, os usuários de planos de saúde devem preparar o bolso para uma alta de até 50% neste ano, foi o que apontou um levantamento realizado pelo Idec (Instituto Brasileiro de Defesa do Consumidor) com base em seis simulações. Para quem acredita que esta realidade ainda é distante, a Procon-MS (Superintendência para Orientação e Defesa do Consumidor) alerta que já recebeu reclamações de usuários do Estado, insatisfeitos com os valores cobrados nas suas mensalidades.

Segundo o instituto, as diferentes modalidades de contrato e o acúmulo de tipos de reajuste tiveram impacto sensível nos resultados, que variaram entre 12,21% e 49,81% de aumento. O percentual mais alto, de quase 50%, foi verificado nos contratos coletivos de adesão, que sofreram reajuste anual e por faixa etária em 2020. A simulação do Idec utilizou os valores indicados no Painel de Precificação da ANS (Agência Nacional de Saúde Suplementar) de julho de 2020. De acordo com Teresa Liporace, diretora-executiva do Idec, os resultados são assustadores.

“O resultado é assustador, mas não surpreende. Estamos falando de um mercado com desequilíbrios profundos e que foram agravados pela intransigência e falta de transparência da ANS durante a pandemia. Detectamos aumentos de até 50% em simulações conservadoras, e isso é claramente insustentável, ainda mais num cenário de crise sanitária e econômica sem data

para terminar. O que os planos de saúde estão fazendo com os consumidores é cruel e injusto”, revelou.

Nos planos individuais, de acordo com o levantamento, a variação sentida pelos usuários de planos individuais que tiveram apenas o reajuste anual suspenso em 2020 foi de 12,21% entre dezembro e janeiro. Já aqueles que sofreram reajuste anual e por faixa etária viram a mensalidade aumentar 34,99%. Nos planos coletivos empresariais, como era de se esperar, estes (que não têm os reajustes regulados pela ANS) experimentaram aumentos ainda maiores. Para os planos coletivos empresariais, a variação sentida de dezembro para janeiro foi de 26,67%. Nos casos em que os reajustes anual e por faixa etária se acumularam, a variabilidade chegou a 49,71%.

Contudo, valores ainda maiores são esperados para os planos coletivos por adesão, em que a variação de mensalidade sentida pelo consumidor que recebeu apenas o reajuste anual foi de 26,67%. Para reajustes acumulados, foi de 49,81% – a mais alta entre todas as projeções feitas pelo Idec. Para esclarecer e confirmar que os consumidores estão pagando os valores corretos, o instituto desenvolveu um aplicativo que calcula os valores e os juros, e para isso basta acessar o site: <https://idec.org.br/ferramenta/calculadora-reajustes-de-planos-de-saude>.

De acordo com Marcelo Salomão, superintendente da Procon-MS (Superintendência para Orientação e Defesa do Consumidor), reclamações e denúncias sobre as altas praticadas nos planos de saúde já



Clientes de planos de saúde estão assustados com reajustes elevados em valores neste ano

foram registradas. E por isso aponta sobre a importância de os consumidores conhecerem seus direitos e, caso se sintam feridos, que comuniquem para que a situação seja analisada.

“A orientação é de que o consumidor registre uma reclamação para que a gente consiga fazer os cálculos e ver se está tudo certo ou não. Esse segmento é regulado pela Agência Nacional de Saúde e é importante para que a situação de cada consumidor seja analisada de forma individual”, explicou.

Embate na Justiça ainda não acabou

Desde o anúncio da suspensão dos reajustes entre setembro e dezembro de 2020, em outubro o instituto ingressou com uma ação na Justiça Federal para ampliar o alcance da suspensão dos reajustes a todos os usuários de planos de saúde e odontológicos. A ação também pedia que a sus-

pensão abarcasse um período maior, desde março de 2020. Em novembro, após o anúncio de que os reajustes suspensos seriam repassados aos consumidores, o instituto enviou um ofício à ANS em conjunto com outras entidades demandando a instauração de uma Câmara Extraordinária para avaliar a necessidade da recomposição com transparência e ampla participação social. O pedido foi reiterado em um segundo comunicado, mas nenhum dos dois foi respondido pela agência.

Diante do silêncio da ANS, o Idec apresentou um pedido de urgência à Justiça Federal no dia 18/12, no âmbito da ação formulada em outubro. Por conta do recesso, a liminar não foi analisada antes do fim do ano, obrigando o instituto a formular uma nova requisição, desta vez dirigida aos juízes do plantão judiciário. (MP)

“Mar” de eucaliptos de MS responde por 30,3% do lucro das exportações do agronegócio

Florestas

Estado tem mais de 950 mil hectares cultivados apenas na Costa Leste

Estado é o terceiro do país em área plantada, com mais de 1,124 milhão de hectares cultivados

Rosana Siqueira e Michelly Perez

Com 1,124 milhão de hectares de florestas cultivadas hoje, Mato Grosso do Sul é o 3º produtor de eucaliptos do Brasil e se prepara para novos tempos no setor florestal. Com processos produtivos mais estabilizados, o segmento aposta na vinda de mais uma fábrica de celulose, a quarta de MS, em Ribas do Rio Pardo. A promessa é de que o anúncio da Suzano ocorra ainda neste primeiro semestre, mas a notícia já movimentará há tempos o mercado de plantio e de viveiros de mudas no Estado.

E tanta preparação não é para menos. De acordo com o diretor da Reflore-MS, Dito Mário, a maior parte do mato está situado na Costa Leste. “Cerca de

950 mil hectares estão em nove a dez municípios do Estado, principalmente os situados na Costa Leste. Por isso grande parte do mato está bem colocado numa região estratégica onde se localizam as fábricas de celulose”, salientou. Os demais 200 mil hectares estão distribuídos em outras regiões de MS.

Para 2021 ele prevê grandes desafios para o setor: “Nossa atividade é essencial, precisamos de celulose para produtos que vão de máscaras, a aventais e fraldas. Embalagens de papelão. Ou seja nosso segmento é considerado essencial no país”, enfatizou.

Exportações

Os produtos florestais foram responsáveis por

30,30% das das exportações sul-mato-grossenses no ano passado. As vendas ficaram à frente das exportações de carnes, que representaram por 18,98% das comercializações.

No ano passado o agronegócio respondeu por 96,03% do total exportado em MS, que ficou em US\$ 5,58 bilhões em receita, com crescimento de 11,65% na comparação com 2019. Os dados são da Famasul, e constam no 5º boletim de Florestas plantadas. A Costa Leste de MS, responde pela maior parte deste mato de florestas e a abrange as regiões de Campo Grande até a divisa com o Estado de São Paulo.

Segundo o Boletim, em 2020 a celulose representou mais de 98% das exportações de produtos florestais, em termos de volume financeiro, com um total de US\$ 1,66 bilhão. O resultado colocou o segmento na frente das exportações de papel, com 11,31%, e da madeira, com 0,10%. Na comparação com o volume total de 2019, entre janeiro e dezembro de 2020, o montante total das exportações atingiu US\$ 1,691 bilhão, ficando 14,8% menor. Assim como nos anos anteriores, o maior comprador dos produtos florestais de MS ficou por conta da China com uma participação próxima de 60%. Em seguida, aparecem os Estados Unidos com um total de 11,23%, acompanhados pela Itália com 6,63%. mesmo que a

receita total tenha sido 14,8% menor que a registrada no mesmo período do ano passado (US\$ 1,691 bilhão), e quando se analisa o volume de exportações é possível observar uma alta de 6,37%.

Cotações

Puxada pela demanda das indústrias, a madeira de eucalipto, na modalidade árvore em pé com casca, na Capital e em Três Lagoas, obteve um preço médio de R\$ 56,29/m³ em novembro de 2020. O crescimento nas cotações ficou em 9,36% na comparação com agosto.

Seguindo com a alta demanda por parte das indústrias, a madeira de eucalipto citridora, vendida como árvore em pé com casca e utilizada na produção de

madeira tratada, obteve preço médio de R\$ 66,25/estéreo em novembro. Em se tratando de eucaliptos, o levantamento indicou ainda que há pouco mais de 1,1 milhão de hectares cultivados em 71 municípios.

Por fim, o preço médio do coágulo de seringueira com DRC 535 teve uma queda de 0,2% em janeiro, com cotação de R\$ 3,84 kg, interrompendo cinco meses de altas contínuas. A oferta reduzida de coágulo em dezembro e alta do TSR20 na bolsa de Cingapura impulsionaram a aumento de preços nos últimos 60 dias. O cultivo de seringueira ocupa pouco mais de 22,6 mil ha e está presente em 29 municípios do Estado. O setor também é uma grande aposta neste ano e vem sendo incentivada pelo Governo.

Investimentos

Com R\$ 1,1 bilhão de renda, suinocultura tem cenário favorável

Rosana Siqueira

A suinocultura rendeu no ano passado o equivalente a R\$ 1,1 bilhão aos produtores de Mato Grosso do Sul. O resultado mostra que hoje o Estado vive o cenário ideal para o desenvolvimento da atividade, graças à política adotada pelo governo do Estado desde 2015. Ao mesmo tempo em que cresce a demanda por crédito para novos investimentos, implantação de indústrias ligadas ao setor e aumento da produção incentivada pelo programa Leitão Vida.

Atualmente a cadeia da suinocultura é responsável por 16 mil empregos e produção estimada em R\$ 16 bilhões. São 74,6 mil matrizes distribuídas em 34 propriedades no Estado, que contam com a vantagem da disponibilidade de grãos de qualidade para a preparação de ração. A produção vem em evolução constante, com crescimento de 128% em dez anos e aumento de 131% nos abates no



Granja da Coosago foi projetada para atender legislação internacional

mesmo período.

Em 1º de janeiro de 2021 o programa Leitão Vida completou um ano desde a reformulação, com 2,576 milhões de animais incentivados, que somaram R\$ 18,6 milhões em benefícios pagos aos criadores de suínos do Estado. O programa coordenado pela Semagro (Secretaria de Meio Ambiente, Desenvolvimento Econômico, Produção e Agricultura Familiar) é

parte de um conjunto de ações realizadas em prol do setor.

Desde 2019, o governo do Estado vem atualizando sua política de desenvolvimento a fim de tornar MS um cenário propício para receber investimentos em suinocultura. Os esforços têm surtido efeito, com investimentos em todas as cadeias produtivas.

Em termos de crédito, o FCO (Fundo Constitucional

do Centro-Oeste) tem atuado como um grande financiador do desenvolvimento da cadeia. Mensalmente são aprovados recursos para o setor e apenas na primeira reunião de 2021 o Conselho destinou R\$ 52,8 milhões para implantação de unidades de produção de leitões nos municípios de Jateí e Ivinhema.

“Nosso foco é estruturar essa cadeia produtiva no Estado, desde a produção até o abate e

o processamento da carne. Hoje MS importa leitões e estamos trabalhando para incentivar a entrada de novos produtores no setor e aumentar a produção. Entre as ações está a viabilidade de energia elétrica e recursos financeiros”, explica o titular da Semagro, Jaime Verruck.

A fim de aumentar a disponibilidade de animais no Estado, em dezembro a Coosago (Cooperativa Agropecuária de São Gabriel do Oeste) inaugurou a Granja Rio Verde, uma unidade multiplicadora de matrizes suínas. O empreendimento, projetado em parceria com a Agroceres, visa produzir mais de 40 mil matrizes por ano.

A previsão é de ter 1,5 mil fêmeas por semana para reprodução, somando 78 mil por ano. Em funcionamento pleno, o complexo vai produzir 90 mil machos por ano para abate e 210 indiretos. A projeção é de que a economia local tenha um incremento mensal de R\$ 145

mil, além da movimentação de outros setores.

Atender as regras

Presidente da Coosago, Sergio Marcon explica que a granja foi projetada para atender as atuais legislações internacionais de boas práticas de produção e bem-estar animal e será responsável por uma produção anual de mais de 40 mil matrizes ao ano. “Esta será a granja mais moderna do país e irá transformar a genética da suinocultura na nossa região.”

“Estamos consolidando o projeto de expansão da suinocultura em nosso Estado. Uma boa parte das matrizes produzidas será vendida para produtores de leitão em MS, a fim de atender a crescente demanda das indústrias do setor. Cerca de 60% será comercializado para outros estados. Seremos exportadores de genética suína, atendendo também o mercado brasileiro”, acrescentou Jaime Verruck.

Cotações

| Moedas | Compra | Venda | Var(%) |
|-----------------|-----------|-----------|-----------|
| DÓLAR Comercial | R\$ 5,447 | R\$ 5,449 | + 1,45% |
| Turismo | R\$ 5,44 | R\$ 5,617 | + 1,62% |
| Euro | R\$ 6,477 | R\$ 6,48 | + 0,3344% |
| Libra Esterlina | R\$ 7,394 | R\$ 7,395 | + 0,4428% |

Fonte: Infomoney

| Investimentos | Valor | Variação |
|---------------|------------|-----------------|
| Ouro (BM&F) | R\$ 312,69 | |
| BOVESPA (SP) | 120.240,26 | +979,44(+0,82%) |

Indicadores Agropecuários

| | |
|-----------------------------------|------------|
| @Boi Gordo (rastreado) | R\$ 266,00 |
| @Vaca Gorda (rastreada) | R\$ 254,00 |
| Frango Congelado | R\$ 6,23 |
| Frango Resfriado | R\$ 6,38 |
| Suíno Carcaça Especial (kg) | R\$ 12,90 |
| Soja - Mercado Físico (sc 60kg) | R\$ 155,00 |
| Milho - Mercado Físico (sc 60 kg) | R\$ 70,00 |

*Atualizado: 11/20

Fonte: noticiasagricolas.com.br

| POUPANÇA | TR diária (%) |
|----------|---------------|
| 30/01 | 0,3715 |
| 31/01 | 0,3715 |
| 01/02 | 0,3715 |
| 02/02 | 0,3715 |
| 03/02 | 0,3715 |
| 04/02 | 0,3715 |
| 05/02 | 0,3715 |
| 06/02 | 0,3715 |

Indexadores Financeiros

| UFERMS (CG) | Dezembro | Janeiro | Variação |
|-------------------------|----------|----------|-----------|
| Valor em R\$ | 35,49 | 36,43 | - |
| IPC (CG) | Novembro | Dezembro | Acum. Ano |
| Percentual de aumento | 0,59% | 1,54% | - |
| IPC-DI (FGV) | Novembro | Dezembro | Acum. Ano |
| Variação (%) | 0,94% | 1,07% | - |
| IPC (FIPE) | Novembro | Dezembro | Acum. Ano |
| Variação (%) | 1,03% | 0,79% | - |
| INCC-DI (FGV) | Novembro | Dezembro | Acum. Ano |
| Variação (%) | 8,28% | 8,81% | - |
| IGP-DI (FGV) | Novembro | Dezembro | Acum. Ano |
| Variação (%) | 2,64% | 0,76% | - |
| IGP-M (FGV) | Novembro | Dezembro | Acum. Ano |
| Variação (%) | 3,28% | 0,96% | - |
| INPC (IBGE) | Outubro | Novembro | Acum. Ano |
| Variação (%) | 0,89% | 0,95% | - |
| IPCA (IBGE) | Outubro | Novembro | Acum. Ano |
| Variação (%) | - 0,86% | 0,89% | - |
| TR Mensal (Bacen) | Dezembro | Janeiro | Acum. Ano |
| Variação (%) | 0,0000 | 0,0000 | 0,0000% |
| TJLP | Janeiro | Março | Acum. Ano |
| Valor mensal (%) | 4,39% | 4,39% | - |
| UAM - MS | Dezembro | Janeiro | Variação |
| Valor em R\$ | 4,8503 | 4,9783 | - |
| Taxa SELIC | Novembro | Dezembro | Acum. Ano |
| Variação (%) | 0,1573% | 0,1730% | - |
| CUB (Sinduscon) | Outubro | Novembro | Acum. Ano |
| Variação no período (%) | 1,47% | 1,14% | - |
| POUPANÇA | Novembro | Dezembro | Variação |
| Variação (%) | 0,5000% | 0,5000% | 00000 |

Previdência Social

- Salário de benefício mínimo: R\$ 1.100,00
- Salário de benefício máximo: R\$ 6.433,57
- Renda mensal vitalícia: R\$ 1.100,00.
- Salário família por filho de até 14 anos: R\$ 51,27 para o segurado com remuneração mensal não superior a R\$ 1.503,25.
- Benefícios a idosos e portadores de deficiência: R\$ 1.100,00.

Atendendo ao art. 28 da Reforma da Previdência, foi publicada a Portaria SEPRIT nº 477/2021, a qual estabeleceu as faixas de salário de contribuição e respectivos percentuais da tabela de INSS, válida a partir de 12 de janeiro de 2021, conforme abaixo:

| Salário de Contribuição (R\$) | Alíquota INSS | Alíquota Efetiva |
|----------------------------------|---------------|------------------|
| até R\$ 1.100,00 | 7,5% | 7,5% |
| de R\$ 1.100,01 até R\$ 2.203,48 | 9% | 7,5% a 8,25% |
| de R\$ 2.203,49 até R\$ 3.305,22 | 12% | 8,25% a 9,5% |
| de R\$ 3.305,23 até R\$ 6.433,57 | 14% | 9,5% a 11,68% |

Nota: Embora a tabela apresente percentuais que variam de 7,5% a 14%, considerando o desconto progressivo, a ALÍQUOTA EFETIVA de desconto não irá ultrapassar os 11,68%.

Imposto de Renda Retido na Fonte

| Descontos | Base de Cálculo Mensal (R\$) | Alíquota (%) | A deduzir (R\$) |
|--------------------------------|------------------------------|--------------|-----------------|
| Até R\$ 1.903,98 | | Isento | |
| De R\$ 1.903,99 a R\$ 2.826,65 | | 7,5% | R\$ 142,80 |
| De R\$ 2.826,66 a R\$ 3.751,05 | | 15% | R\$ 354,80 |
| De R\$ 3.751,06 a R\$ 4.664,68 | | 22,50% | R\$ 636,13 |
| Acima de R\$ 4.664,68 | | 27,50% | R\$ 869,36 |

Deduções da Declaração Anual

1) O desconto por dependente é de R\$ 189,59.

Tempo

NO ESTADO



| Cidades | Min. | Máx. |
|--------------|------|------|
| Campo Grande | 17° | 30° |
| Dourados | 18° | 32° |
| Corumbá | 22° | 35° |
| Maracaju | 18° | 33° |
| Ponta Porã | 17° | 30° |
| Três Lagoas | 21° | 32° |
| Mundo Novo | 19° | 33° |

CAMPO GRANDE Sol com algumas nuvens. Não chove.

Umidade relativa do ar mín.: 39% máx.: 82%

NO BRASIL



| Cidades | Min | Máx. |
|----------------|-----|------|
| Cuiabá | 23° | 33° |
| São Paulo | 18° | 26° |
| Brasília | 19° | 25° |
| Rio de Janeiro | 19° | 28° |

Fonte: climatempo.com.br

Semifinal

Com time jovem, Palmeiras encara teste de nervos na semifinal do Mundial no Catar

Equipe de Abel Ferreira entra em campo neste domingo para tentar passar à grande final do torneio

Folhapress

Tite estava contente, mas principalmente aliviado após a vitória de seu Corinthians na semifinal do Mundial de 2012, contra o Al-Ahly, em Yokohama.

A equipe egípcia se aproveitou do nervosismo corinthiano e ameaçou o gol de Cássio no segundo tempo, mas Guerrero, de cabeça, deu a vitória para o time alvinegro e a possibilidade de disputar a final do torneio, contra o Chelsea.

“Saíu uma bigorna das costas. Nós jogamos com uma forte responsabilidade de retribuir a mobilização do torcedor. Agora é a ambição de ganhar. Agora é pau dentro”, disse Tite naquela ocasião.

Antes confronto único diante do campeão europeu, o Mundial foi reformulado a partir de 2005, quando passou a ter representantes de todos os continentes. Com isso, os clubes sul-americanos encontraram um primeiro obstáculo antes da decisão.

Pautado pelo nervosismo e sob o discurso da obrigação de despachar adversários inferiores, algumas dessas participações terminaram de forma melancólica. Desde 2010, quando o Internacional caiu na semifinal diante do Mazembe, outros três campeões de Libertadores ficaram pelo caminho: Atlético-MG em 2013, Atlético Nacional em 2016 e River Plate em 2018.

Esse histórico de tensão serve de alerta para o jovem time do Palmeiras, que estreia no Mundial neste domingo (7), contra o Tigres (MEX), em busca de seu primeiro mundial.

Do elenco alviverde que viajou para o Catar, apenas Marcos Rocha e Luiz Adriano já tiveram a oportunidade de disputar o torneio. O lateral-direito estava no Atlético-MG que tropeçou no Raja

Casablanca, e o atacante conquistou a taça em 2006, com o Inter, tendo marcado o gol da classificação no primeiro duelo, diante do Al-Ahly.

São experiências que poderão ser úteis para guiar e tranquilizar uma equipe com alguns garotos em posição de protagonismo e que sonha, é claro, em enfrentar o Bayern de Munique na final.

Bicampeão mundial, Larley disputou duas edições com formatos distintos. A de 2003, quando defendia o Boca Juniors, teve jogo único com o Milan, e os argentinos venceram na disputa por pênaltis. Três anos depois, pelo Internacional, precisou enfrentar 90 minutos de uma tensa semifinal antes do duelo consagratório contra o Barcelona.

“Eu joguei contra o Milan do Kaká em 2003 e foi um jogo só, 90 minutos de dedicação. Não tem uma fórmula. É jogar o jogo, trabalhar para fazer as coisas bem. As estratégias variam. Tu monta uma estratégia para um determinado jogo e de repente o roteiro muda completamente. Segredo mesmo não existe. Mas o principal o Palmeiras tem, que é um elenco qualificado”, diz o ex-atacante à reportagem.

O time titular do Palmeiras que venceu o Santos na final da Libertadores, no Maracanã, entrou em campo com uma média de idade de 26,4 anos.

Dos clubes brasileiros que estiveram no Mundial de 2005 para cá, apenas o Santos estreeou no torneio com uma formação titular mais jovem que a do Palmeiras no Rio.

Contra o Kashiwa Reysol, em 2011, a equipe de Muricy Ramalho que iniciou o confronto com os japoneses na semifinal tinha, em média, 25,5 anos de idade. Só Edu Dracena, Durval, Elano e Borges já haviam ultrapassado a casa dos 30.

Último brasileiro a conquistar o título, o Corinthians



Time alviverde preparado para enfrentar o Tigres do México em busca do título mundial de clubes

Gazeta Press

Palmeiras corta Veron, lesionado, do Mundial e inscreve Esteves

Gabriel Veron acabou cortado da lista do Palmeiras para o Mundial de Clubes. O atacante ainda se recupera de uma lesão na coxa esquerda e não teria condições de disputar nem o jogo deste domingo (7), contra o Tigres (MEX), nem uma possível final, na quinta-feira (11). Com isso, o clube já colocou Esteves em seu lugar.

A lesão aconteceu durante os preparativos para a final da Copa Libertadores. O jogador de 18 anos de idade ainda foi inscrito para o torneio no Catar, pois tinha esperança de se recuperar a tempo do segundo jogo. Como ele continua em tratamento e vai seguir sob cuidados do departamento médico na próxima semana, o Palmeiras decidiu pelo veto.

De acordo com o regulamento do Mundial, as equipes podem fazer mudanças na lista até 24 horas antes do primeiro jogo – ou seja, no caso do Palmeiras, até as 15h (de Brasília) desse sábado (6).

Wesley, Breno Lopes e Gabriel Silva são os atacantes do grupo de suplentes que viajaram com a delegação. O primeiro deles, porém, está em fase final de recuperação de uma cirurgia no joelho esquerdo e ainda não trabalha sem limitações.

Já Breno Lopes, autor do gol do título da Libertadores, não pôde ser inscrito, pois foi contratado após o fechamento da janela de transferências internacionais. Gabriel Silva era o outro nome, mas é um jogador que, para Abel Ferreira, precisa amadurecer mais. (Folhapress)

que bateu o Al-Ahly antes de enfrentar o Chelsea foi a campo no Toyota Stadium, para a sua estreia na competição, com uma média de 29,2 anos, o mais experiente entre os clubes do país que disputaram o Mundial neste século. Paulinho, com 24 anos, e Cássio, com 25, eram os mais jovens corinthianos no duelo contra os egípcios.

A juventude palmeirense, que demonstrou maturidade para encarar a campanha vitoriosa na Libertadores, ainda demonstra as oscilações comuns à idade e à falta de maior experiência no profissional. A semifinal do torneio continental contra o River Plate ilustra bem esse quadro.

No jogo de ida, com ótimas atuações de Gabriel Menino e Danilo, o Palmeiras goleou o time de Marcelo Gallardo por 3 a 0, em Avellaneda, vantagem que o deixou mais tranquilo para administrar a série na partida de volta, no Allianz.

Mas o River, acostumado ao torneio, tomou a iniciativa e controlou as ações em São Paulo. Os meninos alviverdes, celebrados na Argentina, custaram a en-

Ficha técnica MUNDIAL DE CLUBES 2020

PALMEIRAS

Weverton; Marcos Rocha, Luan, Gómez e Viña; Danilo, Zé Rafael, Gabriel Menino e Raphael Veiga; Rony e Luiz Adriano. Técnico Abel Ferreira.

TIGRES

Guzman; Rodriguez, Reyes, Salcedo e Duenas; Rafael Carioca, Pizarro, L. Quinones, Fernandez e Fulgencio; Gignac. Técnico Tuca Ferretti.

Data: 7/fevereiro

Horário: 14h (de MS)

Local: Estádio Education City, em Doha (CAT)

Árbitro: Danny Makkelie (HOL)

tender o jogo dos argentinos, que ficaram a um gol de levar o duelo para os pênaltis.

A própria decisão no Maracanã, um jogo mais friccionado do que bem jogado, também foi um bom teste para que esses atletas ganhassem milhagem antes de encarar o maior compromisso de suas carreiras até aqui.

“Para que esses jogadores ganhem experiência, sobretudo os mais novos, é preciso lá estar [nos jogos decisivos]. Cheguei aqui e fui criticado porque não tinha títulos”, disse o técnico Abel Ferreira, logo após o empate com o Bo-

tafago, pelo Brasileiro, último compromisso da equipe antes da viagem ao Mundial.

O português de 42 anos, também jovem, conquistou com a Libertadores o primeiro troféu de sua carreira como treinador. No Catar, ele poderá se tornar o primeiro técnico de seu país a se sagrar campeão do mundo.

O Palmeiras não contará com o apoio maciço de seus fãs no torneio no Catar. Por conta da pandemia, o governo do país proibiu a entrada de turistas. Apenas residentes poderão ver os jogos nos estádios, que funcionam com uma capacidade de até 30%.

Mundial

Bayern de Munique embarca para o Mundial de Clubes sem Goretzka e Javi Martínez

O Bayern de Munique embarcou para Doha, no Catar, com dois desfalques momentâneos antes da estreia no Mundial de Clubes. Os volantes Leon Goretzka e Javi Martínez, diagnosticados com coronavírus, ficaram de fora da viagem com o restante da delegação.

Ambos testaram positivo para a doença no fim de janeiro e cumprem isolamento. Os dois jogadores estão entre os inscritos para a competição da Fifa e, caso testem negativo, podem viajar para o Catar e integrar a equipe bávara. O técnico Hansi Flick manteve o otimismo em contar com Goretzka para um segundo compromisso no torneio.

“Temos de esperar dia após dia. Leon [Goretzka] parece um pouco melhor, com Javi, provavelmente, não vai ter tempo suficiente. Temos que esperar pelos próximos dias. Se não der para o primeiro jogo, talvez para o segundo”, declarou o treinador, pensando na final ou na decisão de terceiro lugar da competição.

A delegação do Bayern embarcou para o Catar logo após a vitória por 1 a 0 sobre o Hertha Berlin, na capital alemã, pela Bundesliga. A equipe deveria chegar ao país asiático na madrugada desse sábado.

O Bayern joga a semifinal do Mundial de Clubes contra o Al-Ahly nesta segunda-feira, às 15h (horário de Brasília), com transmissão do SporTV.

Voo atrasado faz time do Bayern ficar preso em avião

O Bayern de Munique teve uma madrugada desgastante no sábado (6). A ideia era embarcar rumo ao Catar, para a disputa do Mundial de Clubes, às 23h15 (horário local). Contudo, o voo acabou atrasando mais de sete horas e a delegação dos bávaros teve de passar a noite presa dentro do avião até finalmente ser liberada para decolar.

O voo estava marcado para às 23h15 (horário local), mas acabou atrasando cerca de 45 minutos. O problema é que, na capital alemã, não são



Bayern de Munique entrará em campo nesta segunda-feira na disputa da semifinal do Mundial

Reprodução

permitidos voos entre meia-noite e cinco horas da manhã, para preservar as pessoas que vivem próximas ao aeroporto, por conta do barulho dos aviões.

Com isso, a aeronave teria de obter uma autorização especial do governo local para decolar de madrugada, o que acabou não acontecendo. Como resultado, a delegação do Bayern teve de passar a madrugada dentro do avião até poder seguir viagem, o que só aconteceu às 7h da manhã.

De quebra, o voo que seria direto até Doha, no Catar, teve de fazer uma escala em Munique para uma troca de tripulação, em razão do longo atraso.

“Nós nos sentimos totalmente enganados pelas autoridades responsáveis” pela política de Brandemburgo. Os responsáveis “nem mesmo sabem o que fizeram com nossa equipe”, disse Karl-Heinz Rummenigge, presidente do Bayern, ao jornal alemão “Bild”.

Lembranças

Luiz Adriano relembra gol no Mundial: ‘Momento especial’

Gazeta Press

Disputando mais um Mundial de Clubes nesta temporada, o atacante Luiz Adriano já teve a felicidade de conquistar o título da competição em sua carreira. Com apenas 17 anos, o atual jogador do Palmeiras integrou o elenco do Internacional que derrotou o Barcelona na decisão e levantou a taça de campeão do mundo em 2006.

Além disso, o jovem marcou um dos gols do Colorado contra o Al-Ahly e participou da jogada que resultou no tento de Adriano Gabiru, que deu o título ao time gaúcho. O camisa 10 alviverde relembrou a partida da semifinal e destacou que foi “um momento muito especial” para ele.

“Foi minha estreia como profissional numa competição Internacional. Estava muito feliz, porque eu era um dos jogadores mais jovens do grupo junto com o [Alexandre] Pato, já que tínhamos vindo da base. Então para mim foi um momento muito especial ter feito aquele gol e levar o Mundial para a final, que era o nosso



Reprodução

sonho. Meu pai comprou todos os jornais em Porto Alegre e mandava fotos, então para mim foi muito especial poder ajudar com um gol na semifinal, que foi o mais importante”, declarou.

“Eu era um jogador muito jovem que não esperava entrar naquela partida, mas acabei entrando. Aquele Luiz Adriano de 2006 entrou tranquilo, sabendo o que tinha de fazer e, com a qualidade que teve, soube fazer uma boa partida e acabou fazendo o gol”, acrescentou.

Agora aos 33 anos, Luiz Adriano vai em busca de seu segundo título mundial com o Palmeiras.

Campo Grande

Pandemia faz Centro de Ginástica atender apenas 10% da capacidade

Por enquanto, não há previsão de abertura para novas vagas no Cefat

Alex Nantes

Há pelo menos três décadas em funcionamento, o Cefat (Centro de Formação de Atletas) atende pelo menos 400 crianças por ano, mas em razão da pandemia esse número sofreu redução. Desde outubro de 2020, o local que tem como foco a Ginástica Artística, atende apenas 10% das 170 pessoas que passam diariamente pelo local. Somente a turma de rendimento, que representa o Estado em competições nacionais, pode realizar as atividades presencialmente. Os alunos e professores tiveram de se adaptar e seguir os protocolos de biossegurança exigidos por conta da COVID-19. As crianças não podem acessar os aparelhos e treinam em cima de um colchão que é higienizado todos os dias. As atividades no chão têm como objetivo fazer uma preparação corporal, aumentando o rendimento e a agilidade com

treinos funcionais.

Antes da pandemia, atendia crianças de 5 a 12 anos, divididas em 16 turmas. A gerente técnica do Cefat e presidente da Federação de Ginástica Artística de Mato Grosso do Sul, Elaine Nagano, disse que os treinos são separados por idade e por aproveitamento. “O aluno que se destacar é encaminhado para a turma de rendimento. Esses alunos têm uma habilidade natural, o corpo se desenvolve mais rápido conforme a prática do esporte”, relatou.

No início da pandemia, os treinos saíram da quadra e foram para a tela do computador. As aulas eram disponibilizadas no site da Funesp (Fundação Municipal de Esportes de Campo Grande) para toda a população. Hoje, as aulas são voltadas aos alunos do Cefat, divididas em duas turmas, uma no período da manhã e outra à tarde.

Segundo Elaine, o intuito é que o centro desenvolva um trabalho mais específico. “Que-



Aulas ocorrem com quadro reduzido e medidas de segurança

remos fazer com que os alunos não percam o ritmo, para que quando voltarem para as quadras eles possam fazer as atividades com uma melhor performance.”

Brasileiro na Capital

Por conta da pandemia, a lista de espera, que atualmente conta com pelo menos 150 pessoas, está parada, sem data para as próximas chamadas. “Nós pedimos que a população aguarde, pois não temos data ainda para retomar os trabalhos com novas turmas”, disse a dirigente.

No último fim de semana – dias 30 e 31 – ocorreu a Assembleia Geral Ordinária da CBG (Confederação Brasileira de Ginástica), em Aracaju (SE). Elaine Nagano esteve presente no evento e disse que o Estado foi selecionado para sediar o Torneio Nacional de Ginástica Artística.

“Nós vamos tentar inscrever o maior número de crianças para conseguir ganhar o Troféu Eficiência”, pontuou a presidente da federação estadual. A competição tem previsão para acontecer em novembro.

Queda livre

Botafogo perde do Sport e é rebaixado pela terceira vez

O silêncio das arquibancadas vazias do estádio Engenheiro, em razão da pandemia de COVID-19, tornou ainda mais melancólica a derrota do Botafogo para o Sport nessa sexta-feira (5), por 1 a 0. Com o revés, o time carioca é o primeiro rebaixado desta edição do Campeonato Brasileiro.

Será a terceira vez que o clube de General Severiano disputará a Série B. A equipe também caiu em 2002 e 2014. Entre os quatro clubes grandes do Rio, apenas o Flamengo nunca foi rebaixado. O Vasco também caiu três vezes, e o Fluminense, duas – em 1996, porém, a equipe tricolor escapou após uma virada de mesa.

Uma vitória poderia ter adiado um pouco mais o descenso do clube da estrela solitária. Mas parecia tarefa difícil para um time que só conseguiu ganhar duas vezes como mandante neste Nacional, a última delas na distante 14ª rodada, ainda no primeiro turno, contra o Palmeiras. No geral, acumulou ainda 10 derrotas e 5 empates.

Desta vez, mais do que nas duas primeiras quedas, o rendimento foi determinante para a equipe carioca ser rebaixada. Em 2014, o time somou 50,88% dos pontos como mandante – naquele ano, o fato de ter vencido somente um jogo como visitante e ter sido derrotado 16 vezes foi determinante para a queda.

Em 2002, na última edição do Nacional antes da adoção dos pontos corridos, o rendimento foi de 41,3% em seus domínios. Na ocasião, o campeonato foi disputado em duas fases. Na primeira, todos os 26 clubes se enfrentaram em turno único. Depois, os oito melhores seguiram para uma mata-mata e os quatro piores caíram.

O Botafogo acumula 24 pontos, quatro a menos que o Coritiba, o 19º. São 4 vitórias, 12 empates e 18 derrotas. Um aproveitamento de 23,53%.

Quatro treinadores comandaram a equipe na competição: Paulo Autuori, Bruno Lazaroni, Ramón Díaz, além do atual, Eduardo Barroca. (Folhapress)

Futebol Americano

Duelo de gerações no Super Bowl entre Tom Brady e Mahomes

Nos primeiros dias após se mudar para Tampa, na Flórida, Tom Brady, 43, resolveu fazer uma visita a Byron Leftwich, coordenador ofensivo do seu novo time, o Tampa Bay Buccaneers. Entrou sem bater e deu de cara com uma família à mesa de jantar. Era a casa errada.

Ele compartilhou o episódio no Twitter. Patrick Mahomes, 25, respondeu já ter feito o mesmo ao chegar em Kansas City e ir conversar com um dos técnicos. Essa pode ser a história mais curiosa, mas não a única que une os dois quarterbacks.

Neste domingo (7), eles se enfrentam pelo título do Super Bowl, a final da NFL (liga de futebol americano).

Brady comanda o ataque do Tampa Bay Buccaneers, primeiro time da história a disputar o troféu no seu próprio estádio (o local é sempre predefinido). Mahomes, o do atual campeão Kansas City Chiefs.

Haverá público no Raymond James Stadium: 7.500 trabalhadores da saúde convidados, que já receberam vacina para o coronavírus, 14,5 mil pessoas que puderam comprar ingresso e mais 2.700 em camarotes.

O show do intervalo será do cantor The Weeknd.

A diferença do Super Bowl deste ano é o duelo de gerações. O jogo do “maior de todos os tempos” contra o principal candidato a “futuro maior de todos os tempos”. Brady, dono de seis títulos, vai enfrentar Mahomes, atual campeão. Nova vitória dos Chiefs deverá ser vista como o momento de troca de guarda.

Mahomes cresceu vendo seu adversário deste domingo em ação. Tinha 6 anos quando Brady ganhou o troféu pela primeira vez, em 2002. Nas entrevistas que deu depois de os Chiefs derrotarem os Bills e carimbarem a volta ao Super Bowl, há duas semanas, afirmou que seu objetivo primordial na carreira é alcançar as seis conquistas. O recorde de Mahomes nos playoffs é de seis vitórias e uma derrota.

Brady é tão dominante na história da NFL que, se vencer neste domingo, baterá o próprio recorde de campeão mais velho do Super Bowl, obtido em 2019, aos 41. (Folhapress)

SERVIÇO: Estádio: Raymond James Stadium, em Tampa (EUA), às 20h30 (de Brasília) de domingo (7). Transmissão: ESPN

Em Bragança

Flamengo embala em reta final e tenta assumir liderança do Brasileirão

Folhapress

A vitória sobre o arquirival Vasco na quinta-feira (4), que diminuiu para dois pontos a distância para o Internacional, líder do Brasileirão, ativou o modo “deixou chegar” no Flamengo, lema usado pela torcida para ilustrar a força rubro-negra em decisões.

Esta onda de otimismo já vinha crescendo desde o mais recente triunfo por 2 a 0 contra o Palmeiras, mas atingiu um nível mais alto depois do clássico, agora a apenas quatro rodadas para o fim do campeonato nacional.

A alegria de jogadores, dirigentes e torcedores se explica: a partir de agora, o Flamengo depende apenas de si para levantar o caneco, e o rendimento sólido das últimas partidas anima. A equipe pode, inclusive, assumir a liderança, ainda que provisoriamente, ao visitar o Red Bull Bragantino neste domingo (7).

Sempre comedido, o técnico Rogério Ceni deixou a euforia dentro do vestiário do Maracanã. Mas tratou de empurrar a pressão para o Beira-Rio, cujo clube teve uma sequência de nove vitórias encerrada em empate com o Athletico-PR, em Curitiba. Lembrando que o time gaúcho não ganha o Brasileirão desde 1979.

“O Inter ganhou coisas importantes, duas Libertadores, o Mundial, títulos até maiores que o Campeonato Brasileiro. Continuam favoritos na competição, mas, hoje, a gente dorme feliz, porque voltou a depender só da gente. Manter a cabeça no

lugar é relativamente fácil, os jogadores são profissionais. Esses caras já viveram tudo, sabem quão importante é ser campeão. Eles querem, todos nós queremos brigar”, disse ele.

Após um início de altos e baixos na Gávea, o treinador moldou um Flamengo mais solto em campo e que tem entregado muito suor para recuperar a bola e superar os adversários.

Problema crônico em 2020, a zaga se acertou com a entrada de Arão e completou o segundo jogo seguido sem ser vazada. Com Diego e Gerson como volantes, o time rubro-negro melhorou, subiu na tabela e preocupa mais os concorrentes a cada rodada que passa.

“Diego é um 10 de origem, ele trabalha mais atrás que o Gerson. Quando eles jogam lado a lado, alternamos as subidas. Ainda vão faltar ajustes, Diego não é um primeiro volante, eles são dois ‘8’ ou dois ‘10’. Fico feliz de ver um time com Diego e Gerson e os quatro na frente. Mas, sem comandar o jogo, esses jogadores passam a ter que marcar muito”, acrescentou o técnico.

Com o futebol em alta e a matemática a favor, o Flamengo tem a oportunidade de jogar a pressão para o Inter. No iminente compromisso em Bragança Paulista (SP), o time rubro-negro assume a ponta se vencer.

Como o clube colorado folga no fim de semana, os atuais campeões seriam líderes pela primeira vez nesta edição do Nacional e testariam ainda mais a força dos gaúchos.



Reprodução

Flamengo entra em campo sonhando ainda com o bi do Brasileiro

Ficha técnica Campeonato Brasileiro – SÉRIE A

| | | |
|--|---|-------------------------------|
| | | Data: 7/fevereiro |
| FLAMENGO | RED BULL BRAGANTINO | Horário: 19h30 (de MS) |
| Local: Nabi Abi Chedid, em Bragança Paulista (SP) | | |
| Árbitro: Wilton Pereira Sampaio (GO) | | |
| FLAMENGO Hugo Souza; Isla, Arão, Gustavo Henrique e Filipe Luís; João Gomes, Gerson (Pepê), Everton Ribeiro e Arrascaeta; Bruno Henrique e Gabigol. T.: Rogério Ceni. | RED BULL BRAGANTINO Cleiton; Aderlan, Léo Ortiz, Ligger e Edimar; Raul, Ryller (Ramires), Arthur, Claudinho e Helinho; Ytalo. T.: Maurício Barbieri. | |

A dor de cabeça da vez fica por conta de Gerson, que sofreu entorse no tornozelo. Com tempo escasso para recuperação, a presença do jogador no interior paulista é uma incógnita. Suspenso pelo terceiro amarelo, Diego está fora.

Apesar das pedras no caminho, a confiança está de

volta no Ninho. Para Bruno Henrique, o Flamengo encontrou o caminho para a taça. “Restam quatro jogos ainda, e a gente entrou no trilha, era isso o que a gente queria. Quando a gente entrasse no trilha, a gente conseguiria desempenhar o nosso futebol e fazer o que a gente sempre soube fazer.”

Veja na TV

As atenções deste domingo estarão concentradas no duelo da semi do Mundial entre Palmeiras e Tigres

| | |
|--|--|
| 7:15 FOX SPORTS: Ajax FC x Utrecht | |
| 10:00 ESPN BRASIL: Wolverhampton x Leicester | |
| 11:00 SPORTV: Ulsan Hyundai x Al Duhail | |
| 12:30 ESPN BRASIL: Liverpool x Manchester City | |
| 14:00 GLOBO, SPORTV: Palmeiras x Tigres | |
| 14:30 TV BRASIL: Brasiliense x Atlético-GO | |
| 15:15 ESPN BRASIL: Sheff Utd x Chelsea | |
| 16:00 FOX SPORTS: Real Bétis x Barcelona | |
| 19:30 SPORTV, Premiere: Red Bull Bragantino x Flamengo | |
| Fonte: Esporte e Mídia | |

Segurança

Registro de armas no Estado aumentou oito vezes, após liberação de Bolsonaro

Levantamento aponta que em 2018 eram 326 armas e em 2020 saltaram para 2.891

Rafale Ribeiroan e Fábio Pupo
Folhapress

Mato Grosso do Sul aumentou em oito vezes o registro de novas armas na Polícia Federal desde a posse de Jair Bolsonaro (sem partido) na Presidência. A promessa de liberação era um bandeira de campanha. Segundo dados do Sinarm (Sistema Nacional de Armas) divulgados ao Estado pela PF (Polícia Federal), o montante saltou de 326 novas armas de fogo registradas em 2018, no último ano da gestão de Michel Temer (MDB), para 2.891, em 2020.

São em média oito novas armas registradas por dia no Estado, maior índice já alcançado nos últimos 11 anos, segundo a PF (veja os números ao lado, no gráfico). Em nota, o próprio órgão admite que "a flexibilização das exigências e ampliação dos calibres permitidos, por iniciativas do governo federal, num cenário em que parte da população aguardava por isso, são apontadas como principais fatores para o crescimento".

Facilitar o acesso às armas para a população era promessa de campanha eleitoral do presidente. Com a vitória, o novo governo conseguiu emplacar alterações que facilitaram os registros de armas, especialmente as recém-adquiridas. No Brasil, houve aumento de 91,1% nos documentos em 2020 na comparação com 2019. O país terminou o ano passado com 179.771 autorizações de posse concedidas pela PF, ao passo que em 2019 foram 94.064. Antes do início do Governo Bolsonaro, esse montante no país era de 51.027, em 2018. Em dois anos, os requerimentos mais do que triplicaram.

No Estado, a comprovação da influência da publicidade de Bolsonaro está no perfil de



Valentin Manieri

No atual governo, o pedido de posse de armas pelos cidadãos comuns aumentou no Estado

quem pediu o registro de armas. Segundo a PF, a imensa maioria (2.442) foi feita por cidadãos comuns, volume maior que o de servidores públicos autorizados, como policiais (394), empresas de segurança privada (50) e órgãos públicos (5).

A tendência se verifica nos pedidos autorizados de porte de armas por parte da PF. Segundo os dados, das 303 concessões emitidas, 213 foram para defesa pessoal, mais que o dobro das emissões funcionais.

Importações

De acordo com dados do Ministério da Economia, em todo o ano passado, foram importados diretamente para MS 117 quilos de armas e munições a um custo equivalente a R\$ 92 mil. A lista é toda formada por carabinas e espingardas, descritas como "armas de caça ou tiro ao alvo".

"A causa principal é sem dúvidas a demanda reprimida muito forte. A regulamentação do Estatuto do Desarmamento, como vigorou até 2018, transformou o que seria um direito em uma concessão pela PF de modo subjetivo. Este aumento começou efetivamente em 2018

quando tivemos a primeira alteração normativa, ainda no governo de Temer", disse o advogado Fabrício Rebelo, coordenador do Cepedes (Centro de Pesquisa em Direito e Segurança), órgão que defende o acesso de cidadãos às armas.

O advogado se refere às mudanças no Governo Temer que ampliaram, por exemplo, a validade da licença para o porte de armas para civis de três para cinco anos. Sobre a demanda da população, Rebelo recorda o resultado do referendo realizado em 2005, no qual 63,9% da população disse "não" à proibição do comércio de armas no país.

A gerente de projetos do Instituto Sou da Paz, Natália Pollachi, disse ser preocupante a tendência de cidadãos procurarem armas. "O governo federal estimula essa falsa sensação de segurança em vez de cumprir sua função de oferecer segurança pública para a população. Esse desejo de possuir armas vem em geral da falsa impressão de que aquilo vai dar segurança. Mais armas geram mais violência", disse.

Entre as medidas do Governo Bolsonaro, estão alterações

sobre a comprovação da necessidade de ter arma. Antes, a pessoa tinha de apresentar documentos que fundamentassem a justificativa. Se morava em local que não tem posto policial próximo ou, por exemplo, se a casa já havia sido assaltada. A interpretação foi alterada. Antes as pessoas comuns podiam comprar até seis armas, mas para cada adicional tinha de apresentar justificativa. Agora, podem obter até quatro armas, sem precisar justificar.

Na última quinta-feira (4), Bolsonaro voltou a falar sobre o tema e afirmou não ter "medo do povo armado" ao anunciar que na próxima semana irá "baixar mais três decretos sobre armas e CACs", sigla dada aos colecionadores, atiradores e caçadores no país. Ele não entrou em detalhes sobre o conteúdo dos decretos. Bolsonaro disse à plateia presente que "arma é um direito de vocês". "A arma evita que um governante de plantão queira ser ditador. Eu não tenho medo do povo armado, muito pelo contrário, me sinto muito bem, estar ao lado do povo de bem armado no nosso Brasil", disse.

Documento de posse do armamento é válido por 10 anos, segundo a PF

Também conhecido como posse de arma, o registro concedido pela PF é o documento, válido por dez anos, que autoriza o proprietário da arma de fogo a mantê-la em sua residência ou local de trabalho, exclusivamente. É uma autorização diferente do porte, que possibilita ao cidadão andar armado. Existe ainda uma outra categoria, que permite a aquisição de armas. São os caçadores, atiradores e colecionadores (CACs) – estes não precisam se credenciar na PF. A autorização, neste caso, é concedida pelo Exército.

REGISTROS DE NOVAS ARMAS EM MS

20 - 2.891
19 - 1.244
18 - 326
17 - 561
16 - 607
15 - 620

POSSES DE ARMA CONCEDIDAS PELA PF EM MS

20 - 303
19 - 289
18 - 391
17 - 44
16 - 149
15 - 38

14 - 19
13 - 19
12 - 15
11 - 4
10 - 118
9 - 19

Auxílio

Identificação de fraudes gera economia de R\$ 4,5 bilhões

Agência Brasil

O cruzamento de dados dos beneficiários do auxílio emergencial permitiu que a CGU (Controladoria-Geral da União) rastreasse 2,7 bilhões de cadastros que não tinham direito ao recurso. O cancelamento de benefícios indevidos trouxe uma economia de R\$ 4,5 bilhões aos cofres públicos.

Os dados foram repassados pelo ministro da CGU, Wagner Rosário, em entrevista ao programa "Brasil em Pauta". Na entrevista, Wagner Rosário mostrou ainda o que a CGU está fazendo para combater a corrupção no serviço público.

Esta não foi a única ação realizada pela CGU para combater a corrupção durante a pandemia. Foram quase 50 operações destinadas à verificação de desvios de recursos no combate à COVID-19, além da criação de um painel para verificação de preços dos insumos usados no combate ao coronavírus.

INSS

O plenário do STF (Supremo Tribunal Federal) concluiu na noite de sexta-feira (5) a votação que confirmou a validade de um acordo entre o MPF (Ministério Público Federal) e o governo do presidente Jair Bolsonaro para permitir ao INSS (Instituto Nacional do Seguro Social) a ampliação dos prazos de análise da maioria dos pedidos de benefícios previdenciários. Em julgamento virtual – os ministros apresentam seus votos em um sistema eletrônico, sem a realização de uma sessão –, os membros da Corte acompanharam a decisão do relator, autorizando o órgão a analisar em até 90 dias as solicitações de aposentadorias, exceto aquelas provocadas por invalidez, cujo prazo permanece em 45 dias. (Com Folhapress)

Porto Murtinho

Com investimentos de R\$ 1,6 milhão, MS conclui em março obra do dique

Michelly Perez

Após parte do muro de contenção desabar no dia 28 de outubro do ano passado, o governo do Estado investiu R\$ 1,6 milhão nas obras de reconstrução da estrutura do dique de contenção de enchentes na cidade de Porto Murtinho. A obra emergencial que iniciou o ano de 20 em fase final de conclusão pela Agesul (Agência Estadual de Gestão de Empreendimentos), já alcançou 95% da execução e deve ser entregue em março deste ano.

Inicialmente, a Agesul contratou a elaboração do projeto técnico para definir as intervenções emergenciais, que consistem na restauração e no reforço da cortina de contenção do dique construído às margens do Rio Paraguai na década de 1980. Os serviços estão na fase de instalação do guarda-corpo, calçamento e paisagismo. Conforme Sidney José Carvalho Teixeira, engenheiro da empreiteira Bandeirantes, a segunda etapa do projeto prevê serviços de manutenção do dique, após a recuperação. Essa parte da obra está em fase de elaboração de projeto executivo.



Dique que serve para conter as enchentes do Rio Paraguai deve ser entregue em março

Vale lembrar que o rompimento do muro aconteceu no dia 28 de outubro do ano passado e afetou uma extensão de 60 metros. Na ocasião o governador do Estado decretou situação de emergência por seis meses. Informações dão conta de que o desabamento, registrado ao lado do sistema de captação de água da Sanesul, ocorreu por conta da força da água, agravado por infiltrações e erosão. Na época do colapso na estrutura, o dique foi visto-riado por Defesa Civil do Estado e Corpo de Bombeiros. Por determinação do governador Reinaldo Azeiteiro, a Agesul encomendou o estudo para indicar a melhor técnica de engenharia a fim de solucionar

definitivamente o problema. Construído em 1985 pelo Ministério dos Transportes, o dique tem 9,7 quilômetros de extensão e circunda todo o perímetro urbano de Porto Murtinho, cidade que se ergueu na beira do Rio Paraguai há mais de 100 anos. A cidade pantaneira tem uma particularidade que a diferencia das demais cidades brasileiras: além de se localizar próxima da margem de um rio, encontra-se dentro de uma planície de inundação e de baixa declividade. A estrutura hidráulica foi uma decisão tomada após a população recusar a proposta de mudança do perímetro urbano para uma área mais distante do rio. (Com Portal do MS)

Atendem às necessidades de pequenas a grandes empresas

SANTANA ELETRO
Soluções Intelbras

• Telefonia • Segurança eletrônica • No-breaks

PABX e seus acessórios de telefonia.
Venda, manutenção e assistência técnica em laboratório

engenharia@santanaeletro.com.br
@santanaeletroengenharia
www.santanaeletro.com.br

3042-4200
99283 2992

Rua Alexandre Fleming, 275 - Vila Bandeirante - Campo Grande/MS

Fernando Soares



Conteúdo inteligente em uma coluna completa.

Fale com o Fernando: 67 99902-1780

f /fernandosoares

fernandosoaresfolha@hotmail.com

*Colaborou com a coluna Edson Moraes.

DESTE JEITO...

A sociedade sul-mato-grossense anda chocada ao ver nomes de jovens filhos de famílias tradicionais, de cidades do interior e até da Capital, envolvidos no submundo das drogas. Bem-nascidos, mas já com a marca da contravenção, no futuro serão chamados de bandidos. Uma herança que família nenhuma quer carregar.

MUITA HISTÓRIA

Enfim, o jornalista Fausto Ferreira de Brites decidiu-se e lançará sua primeira obra literária. Para não frustrar a expectativa, traz como temática alguns episódios marcantes em sua trajetória profissional. Com mais de 45 anos de estrada, sua história representa um acervo vivo do jornalismo praticado em Mato Grosso do Sul.

EFEITO

E os candidatos brancos que andaram passando-se por negros nas eleições municipais, para meterem a mão naquele fundo eleitoral, já começaram a dar-se mal com a Justiça Eleitoral. Pelo menos dois deles tiveram seus créditos reprovados na prestação de contas de campanha. Hoje, a verba partidária tem cota específica para mulheres, pretos e pardos. Quando a cota dos brancos se acaba, alguns partidos liberam a dos pretos e pardos para candidatos que tentam passar-se por alguém com as características que definem as pessoas negras. Alguns têm até sobrenome alemão.

QUEM SERÁ?

A partir do dia 18 de fevereiro, o governador Reinaldo Azambuja (PSDB) vai anunciar algumas trocas de peças importantes no comando do Estado. A intenção é aumentar a produtividade em pastas de menor rendimento. A principal discussão ocorrerá em torno do novo secretário de Estado de Infraestrutura.

DE PALAVRA

O governador Reinaldo Azambuja, há cerca de dois anos, comprometeu-se a mandar pavimentar a MS-245, em Bandeirantes, até a MS-338, com 75 km de asfalto. A rodovia alimenta uma enorme região, de 400 mil hectares, compreendendo vários municípios. Nesta semana, soube que a licitação já está em andamento e logo o sonho desses produtores será realizado.

SUPERAÇÃO

Quando o deputado estadual Onevan de Matos (PSDB) morreu, vítima da COVID-19, em novembro, seu assessor havia quase 20 anos, o jornalista Fernando Ortega, sofreu um profundo abalo emocional. Rhaiza Matos (PSDB), filha de Onevan, substituiu o pai na disputa pela Prefeitura de Naviraí, venceu e fez de Ortega seu secretário de Governo. Semanas atrás, infectado pelo coronavírus, foi internado na UTI do Hospital Municipal de Naviraí. Após quatro dias, recebeu alta e disse que teve o seu sistema respiratório arrebentado pelo vírus. Continua em tratamento, mas livre da agonia que viveu.

PAGODE NA ISCA

Luiz Carlos, o vocalista do Raça Negra, aproveitou fevereiro e a reabertura da temporada de pesca (modalidade pesque e solte) para jogar seus anzóis nas águas do Rio Paraguai, em Corumbá. O pagodeiro segue outros exemplos de artistas ligados a esse mesmo roteiro, como Zezé Di Camargo e Luan Santana.

CANTORIAS

Estavam bem afinados o violão e a voz de Rose Modesto (PSDB) na melodia com a qual ela cantou sua torcida pela vitória do colega Arthur Lira (PP-AL). O alagoano levou a disputa pela presidência da Câmara dos Deputados e, investido do poder, contemplou a tucana sul-mato-grossense, que já estava com um dos pés na segunda-secretaria. Ficou com a terceira. Menos mal. Será responsável pela autorização dos reembolsos de passagens aéreas e análise dos pedidos de licença e justificativas de faltas dos nobres parlamentares.

CUIDADO

Houve vazamento de dados de 220 milhões de brasileiros, a partir de 37 bases de serviços da União, ou seja, mais pessoas do que a população viva do Brasil. Vamos ficar atentos com os boletos bancários que chegam, contas de energia e de celulares. Podem ser falsos.



Divulgação

Um capitão do bem, que vai ficar na História. Nossas homenagens a Sir Thomas Moore que, depois de fazer uma campanha para arrecadar fundos no combate à pandemia, faleceu vítima da doença, aos 100 anos de idade. Antes, o veterano britânico da Segunda Guerra Mundial teve a alegria de receber, da rainha Elizabeth, o título de Sir, Cavaleiro do Reino Unido.

Fotos: Arquivo



As arquitetas Valéria Dotta e Valéria Azambuja



A empresária Tatiana Ratier com a arquiteta Genise Almeida



A artista floral Martha Bandeira e o empresário Júlio Bellucci



Cristian Flores e a superintendente do Shopping Bosque dos Ipês, Adriana Flores



As designers de interior Beatriz Veronezi e Valéria Alves



Divulgação

A advogada Kátia Claro, na sexta-feira, colheu mais um fevereiro em sua vida. Ao lado do marido e parceiro, o deputado estadual Gerson Claro Dino (PP), com quem aparece na foto, comemorou a data na intimidade da família. Mais adiante, quando toda esta onda da pandemia acalmar-se, ela reunirá as amigas. Kátia Claro, recebe os cumprimentos da coluna com votos de vida longa, sucesso e alegria!

CASA-GRANDE

O narrador Haroldo de Souza, da Rádio Grenal, referiu-se a Lucas Braga, do Santos, como “aquele crioulinho” e “cidadão de cor”. Isso durante a transmissão do jogo Grêmio x Santos, que terminou empatado em três gols, pelo Brasileirão. Se a moda pega...

PENETRAS

Filmado e fotografado por testemunhas oculares, irmão de um prefeito foi flagrado votando nas eleições da Assomasul (Associação dos Municípios de MS). A figura em tela não é e nunca foi prefeita, não tem direito a voto nas eleições da entidade. A pergunta que não quer calar: a Assomasul já sabe do ocorrido ou o presidente, Valdir Couto de Souza Júnior (PSDB), prefeito de Nioaque, precisa dar uma resposta aos associados?

PENSAMENTO DO DIA

“Nesta crise causada pela pandemia, estamos todos na mesma tempestade, mas não no mesmo barco.”

VÃO VENDENDO...

Tem castelo de areia começando a desmoronar. 1º: o STF manda abrir conversas explosivas entre Sérgio Moro e Deltan Dallagnol, que estavam sob segredo de Justiça. O que já foi revelado até agora é de corar as messalinas. 2º: as declarações do deputado federal Ricardo Barros (PP-PR), afirmando que a Lava Jato construiu, de forma casuística e ardilosa, todo o enredo processual para tirar Lula da disputa presidencial. Detalhe: Barros é líder do Governo Bolsonaro na Câmara.

NA LEMBRANÇA

Mesmo sem carnaval em tempos de pandemia, é tempo de lembrar uma das importantes personagens do samba brasileiro. A sambista portelense Clementina de Jesus nasceu no dia 7 de fevereiro de 1901, em Valença, interior do Rio de Janeiro. Consagrou-se como cantora popular; “Quelê”, como era conhecida, foi também folclorista. O curioso é que começou sua carreira artística aos 63 anos de idade. É reconhecida como a rainha do partido-alto, tendo representado o Brasil em diversos festivais no exterior. Morreu no dia 19 de julho de 1987.

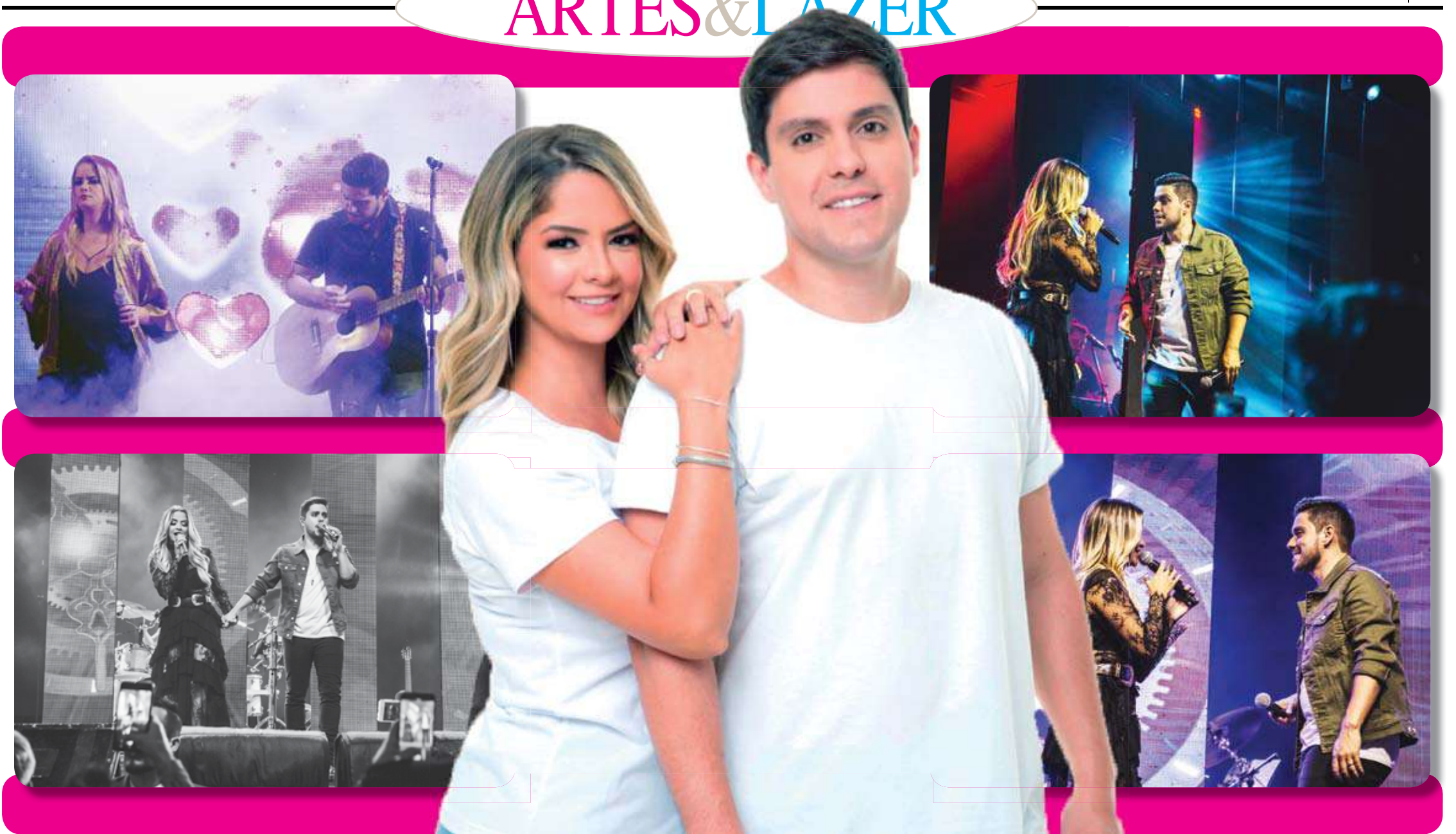

Sucessos Repaginados

Maria Cecília e Rodolfo lançam EP com oito releituras de seus hits

Rafael Belo

Em 2021, enquanto festeja os 12 anos do lançamento do primeiro trabalho, a dupla campo-grandense Maria Cecília e Rodolfo lança um EP com oito músicas de sucesso. A regravação e as releituras dos hits sertanejos possuem sete músicas de 2009 e uma de 2010. Um presente para fãs, que podem aguardar um segundo lançamento até o fim do ano, e ainda há a possibilidade de músicas inéditas surgirem.

Rodolfo revelou que a escolha do formato e das músicas foi estratégica. O cantor destaca que o CD, o material físico, está em extinção e ninguém fazia um CD com seis ou oito músicas, que é o número máximo de canções em um EP pelo fato de ser exclusivamente digital. Cada faixa foi produzida com uma nova roupagem do que o lançado no primeiro CD e DVD da dupla.

“São músicas que a gente já queria fazer novos arranjos e disponibilizar nos aplicativos e plataformas de músicas de uma outra forma. A gente até já canta elas de outra forma. Por isso, resolvemos lançar este EP. Além da ansiedade de disponibilizar conteúdo novo para nossos fãs na internet”, explica.

As gravações são as músicas de 2019: “Você de Volta”, “Coisas Esotéricas”, “Mato e Morro Por Você”, “Primeiro Passo”, “A Fila Andou”, “Quem Ama Cuida”, “Passo para Você me Olhar” e de 2010: “Os Dias Vão”. O arranjo original se manteve, mas as mudanças vêm no som do violão, nos timbres e na mixagem. Foi depois de muita conversa e pesquisa que resolveram trazer de volta seus hits de 2009. “Não vimos muito sentido em lançar música inédita agora e, infelizmente, a gente precisa investir, gastar para a novidade ser divulgada nos aplicativos, rádios, chamar atenção e ter retorno. As pessoas gostam e daí vem os shows. Uma música só, pode mudar a carreira e a vida

dos artistas. Mas, com a falta de shows, com a pandemia, com a proibição de divulgação, a maioria dos artistas está com medo de lançar algo inédito”, analisou.

Rodolfo destaca que 2020 foi difícil demais para a dupla que ainda não voltou aos shows presenciais. “Nosso último show foi no carnaval, dia 24 de fevereiro. Vai fazer 12 meses, um ano sem fazer shows. Depois de fevereiro fizemos algumas lives, tanto no nosso canal por nós mesmos como algumas lives contratadas, lives corporativas,

porém, a live não acontece todo fim de semana como os shows presenciais. Sempre fizemos shows aos fins de semana. Complicado para gente e também para as pessoas que estão por trás, como nossos funcionários, os ambulantes, seguranças, contratantes e promotores de evento. As pessoas da área tiveram de buscar outros empregos. Ficamos em casa torcendo e tentando nos cuidar ao máximo”, desabafa.

Para este ano, as expectativas não mudam muito, mesmo sob

muita esperança. “Com a chegada da vacina, a gente vê uma luz no fim do túnel para o nosso meio, setor de entretenimento, mas é um túnel muito comprido. Nosso trabalho depende de aglomeração e as pessoas que consomem nosso trabalho, nossa música, são de uma faixa etária de 18 a 35 anos. Serão as últimas a serem vacinadas pelo grupo de prioridades. Então, voltar os shows só no fim de ano e olhe lá. Vejo um retorno para 2022. Voltar a exposições, feiras agropecuárias, aniversários

de cidades e rodeios, aglomerações grandes assim, só no fim do ano ou só 2022. Esta vacina está vindo de pouquinho em pouquinho e nosso país é muito grande”, avalia.

Como alternativa há muito tempo sendo analisada pela dupla, tem música inédita, trabalhos virtuais, mas há muita cautela porque Rodolfo considera o retorno muito incerto. “Estamos pensando inclusive em um segundo EP, porque há muitas músicas importantes e de sucesso. Estamos estudando esta hipótese”, afirma. Rodolfo lembra que a burocracia para os incentivos chegarem aos artistas é muito grande. Para ele, os governantes não tiveram muita paciência para sentar com o setor de entretenimento e buscar uma alternativa.

“Todos os outros setores que trabalham com aglomeração sentaram com os governantes. Restaurantes, hotéis, aviões tiveram liberados seus funcionamentos com capacidade e horários reduzidos, mas nós não. Ninguém falou com a gente sobre esta possibilidade de volta com as medidas de biossegurança. O setor de entretenimento não teve chance de mostrar que podia fazer um evento com todos os protocolos que são exigidos. Não tivemos esta oportunidade. Por isso estamos há 12 meses sem fazer shows”, pontua.

O recado da dupla é para todo mundo continuar se cuidando porque a vacina não resolve os problemas ainda. “É preciso manter todos os cuidados: álcool gel, máscara, distanciamento social. A gente tem de parar de circular, para o vírus parar de circular também”, destaca. Além disso Rodolfo alerta os amantes do sertanejo. “Este ano vamos dar um jeito de estar sempre próximos dos fãs, seja pelas redes sociais, rádios, internet ou na televisão. Vamos dar um jeito de estar perto de quem gostamos, do nosso trabalho e de quem gosta da gente. Que Deus nos abençoe mais este ano que não vai ser fácil”, finalizou Rodolfo.



Fotos: Divulgação/Assessoria



Telinha

Fotos: Rede Globo/Divulgação

João Côrtes lança projeto musical: 'Não tive tempo de explorar mais esse outro lado antes'

O ator e cantor João Côrtes, vice-campeão do "Popstar" – programa onde pôde mostrar que, além de atuar, tem muito talento com a música –, está prestes a lançar um novo projeto musical, em que o público poderá ter uma prova do que esperar de seu primeiro CD, intitulado "Elevador Gourmet". A nova criação se chama "King Kong Sessions". "O projeto é resultado de uma ideia que tive no final de 2020, de unir alguns elementos que me pareciam muito interessantes. Vou poder cantar composições autorais, que o público nunca ouviu. Sempre brincando entre os gêneros pop, blues, R&B, jazz e soul. Vim emendando um trabalho no outro como ator e não tive tanto tempo anteriormente de explorar mais esse outro lado antes", diz João, que já foi vocalista da banda de jazz 8 do Bem, criada há mais de dez anos pelo produtor musical Ed Côrtes, pai dele, e Derico, do eterno sexteto do Jô Soares. A estreia do "King Kong Sessions" é no dia 9, às 18h30.

'Amor de Mãe' volta ao ar no dia 1º de março

"Amor de Mãe" volta ao ar no dia 1º de março. A trama de Manuela Dias, que foi interrompida por conta da pandemia, dividirá o horário nobre com "A força do querer" por duas semanas. O público vai acompanhar as últimas emoções da novela de Gloria Perez, além de relembrar as principais histórias de "Amor de Mãe" num resumo em edição compacta. A partir de 15 de março, os capítulos inéditos ocupam o horário com a fase final dos personagens. A emissora ainda não bateu o martelo sobre o retorno de "Salve-se Quem Pder". Nos bastidores, fala-se em exibir a novela nos mesmos moldes de "Amor de Mãe", ainda no mês que vem também, mas sem data certa. Já na faixa das seis, não há previsão para a estreia de "Nos Tempos do Imperador", que retomou as gravações recentemente, mas ainda falta muito para ser finalizada.



Jeiza resgata duas crianças que estavam dentro de uma van escolar no Morro do Beco: cena emocionou

Vai ao ar no fim da semana que vem uma das cenas mais comoventes de "A Força do Querer". Durante uma ação no Morro do Beco, Jeiza (Paolla Oliveira) negocia com Sabiá (Jonathan Azevedo) e consegue resgatar duas crianças que estavam dentro de uma van escolar que foi parar na comunidade. Na época da exibição original, os telespectadores se emocionaram com a atuação de Paolla, e a sequência foi elogiadíssima nas redes sociais.

Turismo doméstico



Quer viajar aqui pertinho? Confira destinos brasileiros que serão tendência em 2021

Ministério do Turismo fez relação com os pontos turísticos que mais devem atrair visitantes nacionais ao longo deste ano

Da Redação

A valorização do turismo doméstico é uma das tendências identificadas no comportamento do turista no cenário pós-pandemia de COVID-19 e, pensando nisso, o Ministério do Turismo divulgou uma lista com os 21 destinos que serão tendência para 2021. O levantamento foi realizado tomando como base os principais sites de pesquisa do setor, além de publicações e dos destinos que se alinham à demanda do novo turista. Neste cenário, as cidades de Brasília (DF), Foz do Iguaçu (PR), Rio de Janeiro (RJ) e Maceió (AL) aparecem no topo da base de dados analisada.

Na Região Centro-Oeste aparecem, ainda, os municípios goianos de Alto Paraíso de Goiás e Cavalcante onde está localizado o Parque Nacional da Chapada dos Veadeiros, eleito um dos 25 melhores "Parques Nacionais" do mundo pela "National Geographic". A mesma publicação elencou o Cerrado brasileiro como único destino do Brasil indicado na lista de 25 melhores viagens para planejar no futuro.

"O levantamento reforça que estamos no caminho certo para que a retomada aconteça. O turismo

doméstico tem um enorme potencial que merece ser conhecido pelos brasileiros. É com esse foco que o Ministério do Turismo vem trabalhando – oferecer melhor infraestrutura, serviços cada vez mais qualificados e seguindo os protocolos de biossegurança", comentou o ministro Gilson Machado Neto.

O Sudeste, juntamente com o Nordeste, lidera a listagem com sete destinos – Angra dos Reis (RJ), Belo Horizonte (MG), Petrópolis (RJ), Rio de Janeiro (RJ), São Paulo (SP), São Sebastião (SP) e Ubatuba (SP). No Nordeste, os sete destinos são: Fortaleza (CE), Ipojuca (PE), João Pessoa (PB), Maceió (AL), Natal (RN), Porto Seguro (BA) e Salvador (BA).

A Região Sul conta com quatro destinos: Curitiba (PR), Florianópolis (SC), Foz do Iguaçu (PR) e Gramado (RS). Os destinos seguem a tendência de comportamento identificada em viajantes pós-covid de optar por destinos de natureza ou com foco no turismo rural. De acordo com o Booking, 59% dos entrevistados pretendem ir para um destino de natureza próximo. Ainda segundo o buscador, outra forte tendência é a opção por viagens rápidas, três em cada quatro (73%)

brasileiros querem fazer mais viagens curtas em 2021 do que fizeram em 2019 – ocupando, mais uma vez, o primeiro lugar no ranking global em meio aos viajantes que demonstraram esse desejo.

Selo

O selo "Turismo Responsável, Limpo e Seguro", do Ministério do Turismo, identifica estabelecimentos e guias de turismo que assumiram, declaradamente, o compromisso em adotar protocolos de biossegurança para proteger turistas e trabalhadores contra a COVID-19.

O interessado em solicitar o selo precisa, primeiro, estar com a situação regular no Cadastur, que é o cadastro de prestadores de serviços turísticos. O cadastro é rápido, gratuito e pode ser feito on-line, clicando no link <http://antigo.turismo.gov.br/seloresponsavel/>. Na sequência, é preciso acessar o site do Selo Turismo Responsável, ler as orientações e declarar atender aos pré-requisitos determinados. Após estes passos, o interessado é encaminhado para uma área do site onde pode realizar o download do selo para impressão. O selo deverá ser colado em local de fácil acesso ao cliente.

Novelas

Malhação

Globo 16h45

Fabi conta para Bianca que Karina é apaixonada por Duca. Dalva comemora a vitória do neto. Gael paga Sol por ter cuidado de Dalva. Duca provoca Cobra. Sol afirma a Jade que voltará à Ribalta. Lobão avisa a Gael que Cobra treinará com ele. Bianca e Duca não conseguem se entender. Gael afirma que Cobra pode continuar treinando em sua academia, mas o raiz escolhe Lobão. Dandara se preocupa com o comportamento de João. Dalva e Duca contratam Sol. Jade pensa em divulgar o beijo de Karina e Duca em seu vlog. Nando provoca Edgard e Lucrécia no Perfeitão. Gael lembra de Alan e decide resgatar Cobra. Gael pede que Cobra revele sua verdadeira história. Gael surpreende Edgard e Lucrécia saindo tarde da fábrica.

Haja Coração

Globo 18h30

Safira avisa que apoiará Fedora, caso ela aumente o faturamento do Grand Bazaar. Aparício tenta fazer Camila se lembrar de que estava apaixonada por Giovanni antes de perder a memória. Vitória avisa a Jéssica que quer afastar Shirlei de seu filho. Tamara consegue convencer Beto a jantar com Penélope para se reconciliar com a mãe. Rodrigo informa a Beto que Henrique não aceitou o convite para voltar a trabalhar na Peripécia. Leonora engana Carmela e acaba ganhando o teste para fazer o comercial. Beto convida Tancinha para jantar com ele e a família. Tamara pensa em apresentar Apolo à sua família. Apolo enfrenta Beto e reclama de seu comportamento. Tamara afirma a Penélope que continua na terapia.

Laços de Família

Globo 15h30

Camila pesquisa sobre sua doença. Bento janta na casa de Alma. Cíntia toma vinho com os violeiros. Capitu visita Fred, avisa que Orlando é perigoso. Fred não se conforma com a decisão dela, se oferece para ajudá-la. Cíntia e Pedro fazem amor. Íris volta para o haras, fica intrigada ao ver um carro estacionado ali àquela hora. Íris sonda Socorro: quer saber se Pedro recebeu alguma visita. Cíntia flagra Íris mexendo em sua bolsa, as duas brigam, Íris esbofeteia Cíntia. Pedro as aparta, tranca Íris no quarto. Camila começa a perder os cabelos. Alma insiste em levar Camila para o exterior. Helena se atormenta, não tem coragem de contar a verdade.

Flor do Caribe

Globo 17h30

Cassiano agride Alberto. Natália avisa às filhas que espera uma menina que se chamará Janaína. Dom Rafael e Amparo voltam para a Guatemala depois de serem informados que já podem ocupar sua antiga fazenda. Quirino e William pedem para Nicole ficar na casa, mas ela percebe que Doralice não gosta da ideia. Alberto tenta entrar na mina, mas é surpreendido por Cassiano e os tenentes, e acaba fugindo. As filhas de Natália entram com a mãe em seu casamento. Natália e Juliano se casam. Doralice se sente desconfortável com a presença de Nicole. Beija-flor anima os convidados do casamento de Natália e Juliano. Duque prepara surpresa romântica para Guiomar. Doralice fica irritada ao ver Quirino e Nicole dançando.

Chiquititas

SBR 19h30

Carmen sonda Mili para saber o que tanto a chiquitita conversa com Valentina. No cativoiro, na mata, Junior conversa com um dos reféns e descobre que eles estão lá há anos e que Miguel também esteve no local, mas que de forma misteriosa conseguiu fugir. Heitor e João Pedro, conhecido como JP, vão ao orfanato levar uma cesta como agradecimento. Mili e JP se reencounteram pela primeira vez desde que eles se cruzaram na rua e JP salvou um bebe. Na diretoria do orfanato, Heitor diz para Carmen que gostaria que um menino fosse para o Raio de Luz, pois é muito especial e filho de um casal de amigos que faleceu. Heitor diz que o menino é considerado um gênio. Carmen autoriza a entrada do novo chiquitito no Raio de Luz.

A Força do Querer

Globo 20h30

Silvana acredita que a gravidez de Irene é falsa. Elvira diz que precisará da ajuda de Yuri para enganar Solange/Irene. Sabiá alerta Rubinho sobre o comportamento de Aurora. Irene comemora sua gravidez com Mira. Ivan pede ajuda a Simone para se mudar para a casa de Biga. Joyce discute com Eugênio por causa de Ivan. Rubinho afirma a Carine que deixará Bibi para ficar com ela. Mere desconfia de que Zeca ainda goste de Ritinha. Ritinha avisa a Ruy que quer voltar para Parazinho. Eugênio descobre que Irene está grávida. Bibi encontra uma casa para se mudar com Rubinho e Dedé. Silvana aconselha Eugênio a esperar para contar a Joyce sobre a gravidez de Irene.

MEMÓRIA

Mulheres cangaceiras: Anésia Cauaçu

Samuel Medeiros*

Lutadoras imbatíveis?

A história nacional contempla as mulheres no cangaço com acentuada curiosidade, levando-se em conta a comparação entre a fragilidade natural feminina e o ambiente violento e hostil dos grupos que elas acompanhavam. A primeira percepção é a de que foram lutadoras imbatíveis nos ataques promovidos pelos bandos, mas isso não se constituiu regra. Elas surgiram junto aos bandoleiros que assolavam principalmente o Nordeste entre as décadas de 1920 e 1930 e cultivava-se a ideia de que foram ousadas, companheiras fortes e lutadoras junto aos jagunços, mas não foi bem assim. A primeira mulher que surge no lendário popular é Maria Bonita. Embora Lampião tenha iniciado suas atrocidades após 1922, ela só aparece no cenário após 1930, já na Bahia, e sua notoriedade foi mais pela beleza, personalidade forte, e por ser a mulher do rei do cangaço.

A ala feminina no cangaço, pelo menos a que se vê na literatura, mostra-se menos expressiva do que a memória oral é capaz. Pelo que se sabe elas não participavam dos combates, atiravam ou andavam armadas “até os dentes”; é como o imaginário popular gostaria que fossem, para justificar o papel feminino num contexto de extrema violência. Uma das únicas “vantagens”, é que a motivação para entrada no bando tornava-se uma forma de protesto contra a família que as oprimia. No cangaço, pelo menos podiam adotar atitudes libertárias em relação aos costumes como se pintar, usar saias mais curtas e justas, e não ter a obrigação de lavar, cozinhar, costurar e bordar. Isso era atribuição dos homens. Apesar da postura liberal que adotavam, tolerada, quando se aliavam a algum homem do cangaço eram oprimidas pelo machismo; a infidelidade feminina punia-se com a morte. Como entre eles rondava muita superstição, alguns acreditavam possuir o “corpo fechado”, sempre escapariam das emboscadas e, se fizessem sexo antes de um combate, estariam “sujos” e perderiam parte da imunidade.

Antes de Lampião

A história mostra que a Bahia foi o estado que mais teve representantes femininas nessa marginalidade dominada pelos homens. E é nesse mesmo estado, e anteriormente a Lampião, em 1916, que surge uma personagem diferente das companheiras que acompanhavam os bandos: Anésia Cauaçu. Ela tem seu protagonismo na cidade de Jequié e arredores, em um cenário sem lei quando se fazia justiça pelas próprias mãos. Persistia a lei do mais forte, e quem não detivesse armas para sua defesa ou vingança, tornava-se fatalmente vítima, e não teria a quem recorrer com um Poder Público incipiente e ocasional no sertão. Duas famílias da região da cidade de Ituaçu se rivalizavam: os Silva, denominados “rabudos” e os Gondins, os “mocós”. O major Zezinho dos Laços (um dos líderes dos “rabudos”) exige que Augusto Cauaçu acompanhe seu grupo de jagunços em uma emboscada contra a família Gondin. Este se recusa, e é assassinado a mando de Zezinho. Então a família Cauaçu se une para o processo de vingança de seu patriarca, executando primeiramente o mandante da morte de Augusto. Concomitantemente, vários membros dos Cauaçus são assassinados.



Fotos: Reprodução



As mulheres surgiram no cangaço junto dos bandoleiros que assolavam principalmente o Nordeste nas primeiras décadas do século 20. Nas imagens, foto de Benjamin Abrahão, 1936 (Instituto Moreira Salles): Adília – companheira do cangaceiro Canário – e Sila – companheira de Zé Sereno – no sertão nordestino; e xilogravura de Marcelo Alves Soares para folhetos de cordel reproduzindo o imaginário coletivo sobre o tema.

Praticamente desconhecida no sul, Anésia Cauaçu é personagem lendária entre os papéis femininos que permeiam o imaginário coletivo do cangaço brasileiro, formando um painel rico em detalhes e a valorização, embora por linhas tortas, da mulher como ser e não como objeto.

Com as repetidas mortes de familiares, Anésia assumiu o protagonismo da luta por vingança e forma, com um grupo de cangaceiros, um movimento armado intitulado “Conflagração Sertaneja”. O governo da Bahia organizou um comando para desbaratar o bando, mas foram tocados no legítimo estilo de guerrilha quando os Cauaçus se dividiam nos vales pedregosos e áridos do sertão escondendo-se em grupos para tocar a força policial que teve de recuar depois de sucessivas baixas. Após obtidos reforços, os volantes abusavam da população por entender que os moradores estavam atocaiando os Cauaçus comandados por uma mulher: trucidavam crianças, enforcavam autoridades, violavam as mulheres.

Anésia então aparece com tons de encarnação da mulher forte do Nordeste. Desfrutava de quase igualdade com os homens, fumando em público, tomando

cachaça, conhecendo os golpes de capoeira e, principalmente, manuseando com desenvoltura as armas de fogo. A história registra um feito simbólico: sentindo-se acuada ela atirou a uma distância de cem metros e decepcionou apenas o dedo de um sargento. Enquanto ele gritava e os

soldados foram atendê-lo, ela escapuliu. Isso lhe deu mais um aspecto de notoriedade, de exímia atiradora. Essa façanha foi registrada nos jornais da época e nasceu aí o mito da cangaceira praticamente imbatível.

Ela foi a primeira mulher na região a usar calças compridas e trocar o silhuo pela sela comum, e era seguida de lendas das mais variadas. Uma delas, é que se “invultava”, ou simplesmente se tornava em outro ser; invisível. Certa vez, fugindo de soldados, saltou do cavalo e se escondeu numa gruta. Os soldados não viram quando ela pulou, e simplesmente acreditaram que sumira no ar, pois o cavalo continuou andando sozinho. Vasculharam as redondezas e não a acharam, motivo para crer que se “invultava”. Ela foi uma personagem lendária praticamente desconhecida entre os papéis femininos que permeiam o imaginário coletivo do cangaço brasileiro, formando um painel rico em de-

talhes e a valorização, embora por linhas tortas, da mulher como ser e não como objeto.

Pesquisando o universo feminino no cangaço, é mais comum saber que Dadá, mulher de Corisco, o “Diabo Loiro”, um dos bandoleiros mais célebres do bando de Lampião, manuseava armas com precisão e chefou emboscadas. Ele a ensinou na prática de armas. Mas, ainda falando no cenário do Nordeste e, principalmente na Bahia anteriormente às décadas de 1920 e 1930, é Anésia a protagonista de maiores atrocidades, tudo em nome da “justiça”, a sua justiça. Anésia Cauaçu é descrita no romance de Domingos Ailton, baiano também de Jequié, que não só reporta ao cenário em que atuou, como enriquece sua história com esmerados recursos da ficção aliados à pesquisa histórica. Recentemente, o tema voltou com um novo livro do escritor Wilson Midlej, também de Jequié, fornecendo mais dados documentais sobre Anésia, trazendo novos elementos figurativos dessa personagem intrigante na historiografia brasileira.

*Samuel Xavier Medeiros é advogado e escritor. Membro da Academia Sul-Mato-Grossense de Letras e da União Brasileira de Escritores de MS. Associado efetivo do Instituto Histórico e Geográfico de MS (cadeira nº 6 - patrono: Manoel da Costa Lima).



BIBLIOTECA IHGMS

13 DE FEVEREIRO É DIA MUNDIAL DO RÁDIO.

Em Campo Grande a primeira radialista foi Japira Alves do Vale. Sua história está registrada na série “Personalidades”* em artigo de Maria Garcia.

JAPIRA ALVES DO VALE
A PRIMEIRA RADIALISTA
DE CAMPO GRANDE

Aos 15 de maio de 1918 nasceu em Campo Grande Japira Alves do Vale, que mais tarde se transformou na primeira radialista desta capital, na PRI 7. [...]

Campo Grande se destacava no cenário nacional pelo desenvolvimento em todos os setores, quer no agropastoril e também no aspecto cultural. Surgiram os jornais diários, semanais, revistas e também a primeira estação de rádio, a PRI 7 Difusora de Campo Grande.

O Dr. Pery Alves Campos, à frente do empreendimento, instalou a emissora no antigo prédio do Cine Trianon, situado na Rua 14 de Julho, onde a PRI 7 funcionou com seus departamentos: comercial, de locução e programas de auditório.

Após alguns anos, em 1949, a PRI 7 foi comprada pelo Sr. Antônio Carlos Martins. Hoje, no local, está construído o prédio e Galeria São José.

A presença de Japira Alves do Vale marcou um período de bons programas radiofônicos, escrevendo textos para a veiculação de propaganda comercial e crônicas que se tornaram célebres ao longo dos anos.

Como locutora apresentava o programa “Hora da Amizade” em que os ouvintes solicitavam determinadas músicas para oferecerem a parentes ou amigos. Essas músicas se faziam acompanhar pela voz de Japira em crônicas sentimentais, bem escritas e apresentadas. O programa tinha sempre muita boa aceitação e com a audiência em nível elevado. Marcou época, em Campo Grande, o programa “Hora da Amizade”.

“Descobrimos Valores” foi outro programa que a radialista Japira conduziu com muita eficiência. Consistia em atrair moças e rapazes para testes como músicos ou cantores. Muitos valores surgiram por esse programa.

“Hora do Jantar”, programa de grande aceitação, com música suave ou mesmo música clássica, era momento esperado por todos.

Como primeira locutora da cidade, Japira deixou seu expressivo nome gravado nas páginas do contexto histórico da radiodifusão em Campo Grande. [...]

*A série “Personalidades” foi publicada em segunda edição pelo IHGMS. A primeira edição é do Arquivo Histórico de Campo Grande (Arca).



Horóscopo

Áries de 21/3 a 20/4

O trabalho é uma área propensa à novidades diante de planos que possuem, especialmente a longo prazo. Momento em que será fundamental separar razão e emoção diante de decisões importantes que precisará tomar. Evite que obrigações cotidianas impeçam de aproveitar momentos na vida amorosa e com familiares.

Touro de 21/4 a 20/5

São grandes as chances para tratar questões burocráticas e até jurídicas que tenha pendência. Momento importante também para tratar temas relacionados a viagens, contatos à distância e também para se empenhar a novos conhecimentos. Cuide para não se expressar de forma exigente nas relações de maior vínculo afetivo.

Gêmeos de 21/5 a 20/6

O momento é propício para desvendar algumas situações mais sigilosas que envolvam relações de trabalho. Período pouco indicado para negócios ou riscos que envolvam finanças. Uma atenção dobrada será essencial em tudo o que envolva algum tipo de empreendimento. Em relacionamentos, situações mais íntimas e confidenciais serão vividas com mais intensidade.

Câncer de 21/6 a 21/7

Há mais propensões para se dedicar a assuntos de pessoas que possui maior vínculo, o que recomenda atenção para não parar suas coisas por isso. Momento importante para decisões em conjunto nas relações, tanto na vida amorosa como diante de outras convivências. Procure ser compreensivo(a) com as diferenças nas relações.

Leão de 22/7 a 22/8

Cuide para que a ansiedade com algumas expectativas profissionais e materiais não sobrecarreguem sua rotina. Despesas com coisas úteis e emergenciais devem ser priorizadas. Um cuidado com suas ações será fundamental diante das relações que tem maior convivência. Tente evitar críticas ou faça-as de forma cuidadosa.

Virgem de 23/8 a 22/9

Período propício para desfrutar momentos de diversão com os amigos, com quem estiver ao seu lado na vida amorosa ou mesmo com alguma nova paquera. Aliás, se está comprometido(a), alguns sentimentos e assuntos esclarecedores deverão tomar sua atenção. O exercício de alguma arte ou de algo que faça superar a timidez será positivo para as emoções.

Libra de 23/9 a 22/10

A retomada de antigos assuntos é uma tendência junto às relações de maior vínculo. O mais indicado é esclarecê-los para direcionar projetos ao lado das pessoas que convive ao invés de remoer sentimentos ou tratá-los só por desabafo. Na vida afetiva, evite que antigos receios impeçam novas situações especiais que tem chances de vivenciar.

Escorpião de 23/10 a 21/11

Período especial para revisar papéis que envolvam questões materiais e documentos. Há mais tendências para empenho a leitura, atividades escritas e para colocar correspondências em ordem. Momento propício para se dedicar a novos conhecimentos ou retomar pesquisas por algo que traga um prazer especial em sua rotina.

Sagitário de 22/11 a 21/12

Há tendências para posturas mais consumistas, sendo um momento especial para reavaliar despesas que são mais e menos essenciais. Também é um período indicado para se desfazer de objetos que não servem mais. Nas relações, atente-se para não se exceder com manias e ciúmes. Momento propício para definir projetos materiais na vida a dois e junto a familiares.

Capricórnio de 22/12 a 20/1

Tendências para mais contatos sociais e retomar vínculos especiais com quem costuma se sentir bem. Suas emoções estarão mais intensas do que o normal, o que requer uma atenção para que variações de humor não atrapalhem a convivência e o modo de se expressar com as pessoas que tem mais vínculo afetivo.

Aquário de 21/1 a 19/2

Evite se afastar de pessoas especiais por causa de irritações da rotina. Algumas delas poderão auxiliá-lo(a) na maneira de enfrentar desafios ou até com conselhos. Período especial para recompor energias com assuntos ligados a espiritualidade e até ações voluntárias que façam se sentir bem. Evite que antigos receios ou ressentimentos interfiram em momentos da vida amorosa.

Peixes de 20/2 a 20/3

O espírito de grupo será essencial nas relações de trabalho e para a conquista de metas na área profissional. A retomada de convivências com velhas amizades proporcionará momentos especiais em seu dia. Na vida a dois, diversões em família ou junto a amigos trarão bons momentos. Conversas sobre influências de outras pessoas serão essenciais com quem se relaciona.

Sinopse



SPUTNIK | 16 anos | 110 min | Terror

Em meio a tensão do auge da Guerra Fria, uma cena terrível é descoberta no local de pouso da espaçonave Orbit-4. O comandante da embarcação é o único membro da tripulação encontrado vivo, mas perdeu a memória com a terrível experiência e não consegue esclarecer a causa do acidente. Em uma instalação governamental isolada, sob a vigilância de guardas armados, a psicóloga Tatiana Klimova (Oksana Akinshina) é recrutada para tentar curar a amnésia do astronauta e desvendar o mistério.



Cinema

CINEMARK

Filmes disponíveis hoje

Estranho Passageiro: Sputnik - 16 anos
Sala 2 (Dub): 17:10 - 19:50

Legado Explosivo - 14 anos
Sala 3 (Leg): 19:25
Sala 4 (Dub): 16:45

Mulher Maravilha 1984 - 14 anos
Sala 5 (Dub): 12:10 - 15:35 - 19:00
Sala 6 (Leg): 14:15 - 17:40
Sala 7 (Dub): 18:20
Sala 9 (Dub): 17:00

O Mensageiro do Último Dia - 16 anos
Sala 3 (Dub): 16:10
Sala 4 (Dub): 19:20

Pinóquio - 10 anos
Sala 1 (Dub): 12:50 - 16:00
Sala 1 (Leg): 19:05

Sapatinho Vermelho e Os Sete Anões - Livre
Sala 4 (Dub): 14:00

Trolls 2 - Livre
Sala 2 (Dub): 14:25
Sala 3 (Dub): 13:25

Um Tio Quase Perfeito 2 - Livre
Sala 7 (Nac): 13:10 - 15:45

CINÉPOLIS - *Atualizado dia 19/01

Filmes disponíveis hoje

Sapatinho Vermelho e Os Sete Anões - Livre
Sala 2 (Dub): 14:15

Mulher-Maravilha 1984 - 12 anos
Sala 4 (Dub): 15:00 - 18:15
Sala 5 (Dub): 16:00 - 19:15

O Mensageiro do Último Dia - 16 anos
Sala 3 (Dub): 15:45 - 18:45

Legado Explosivo - 14 anos
Sala 7 (Dub): 14:45 - 17:00 - 19:30

Um tio quase perfeito - Livre
Sala 2 (NAC): 16:30 - 19:00

UCI

Filmes disponíveis hoje

Mulher-Maravilha 1984 - 12 anos
Sala 4 (Dub): 15:00
Sala 4 (Leg): 18:10
Sala 5 (Dub): 17:40

Pinóquio - 10 anos
Sala 6 (Dub): 14:00 - 16:45 - 16:30

Legado Explosivo - 14 anos
Sala 5 (Dub): 15:30

Um tio quase perfeito 2 - Livre
Sala 3 (NAC): 14:20

Estranho Passageiro: Sputnik - 16 anos
Sala 2 (Dub): 16:35 - 19:00

* Os cinemas reservam-se o direito de alterar a programação sem aviso prévio.

Passatempo

Sudoku

| | | | | | | | | |
|---|---|---|---|---|---|---|---|---|
| 8 | | 6 | | | | | | |
| 5 | | 4 | | 8 | 7 | 6 | 1 | |
| 6 | | 1 | | | | | | |
| 3 | 7 | | | 2 | | 9 | 8 | |
| | 1 | 4 | | 9 | | | 3 | 2 |
| | | | | 7 | | 4 | | |
| 5 | 4 | 6 | 9 | 3 | | 2 | | |
| | | | 8 | | | 1 | | |

O Sudoku é um tipo de desafio lógico com origem europeia e aprimorado pelos EUA e pelo Japão. As regras são simples: o jogador deve preencher o quadrado maior, que está dividido em nove grids, com nove lacunas cada um, de forma que todos os espaços em branco contenham números de 1 a 9. Os algarismos não podem se repetir na mesma coluna, linha ou grid.

| | | | | | | | | |
|---|---|---|---|---|---|---|---|---|
| 9 | 1 | 5 | 7 | 8 | 2 | 4 | 6 | 3 |
| 2 | 7 | 8 | 4 | 1 | 6 | 9 | 5 | 3 |
| 6 | 7 | 4 | 2 | 9 | 5 | 8 | 7 | 1 |
| 7 | 4 | 9 | 5 | 6 | 2 | 1 | 8 | 3 |
| 5 | 2 | 1 | 7 | 8 | 4 | 6 | 9 | 3 |
| 4 | 8 | 6 | 1 | 2 | 9 | 5 | 7 | 3 |
| 8 | 5 | 2 | 6 | 7 | 1 | 4 | 9 | 3 |
| 1 | 9 | 7 | 8 | 4 | 6 | 5 | 2 | 3 |
| 4 | 6 | 7 | 9 | 5 | 2 | 1 | 8 | 3 |

Resultado da edição de 06/02

Cruzadas

| | | | | | |
|---|--|---|--|--|---|
| Sucessor de Obama na presidência | Alvo das críticas no musical "Hair"; Surge; ocorre | (?) da Lapa, aqueduto que é atração carioca | (?) I, monarca persa que instituiu o aramaico como língua oficial do império | Torneio do UFC | Castro Alves (Lit.) |
| Carro, em inglês | | Autor (abrev.) | Vira em uma esquina (fig.) | "Ovo", em "oócito" | |
| O voto contrário ao da maioria | | Antiga sigla do CPF | | Mim, em francês | Peça que sofre o xeque-mate, na partida de xadrez |
| Encontrar (?) despertar interesse | | | | | |
| (?) da pólvora, façanha tecnológica chinesa | "(?) do Rio", canção de Caetano | Substâncias gordurosas | Diretor de universidade | Antigo sinal exclusivo da letra "u" | (?) Power, cantora dos EUA |
| O "D", em PDT | | | | | |
| A ação das ONGs | | A mãe de Helena de Troia (Mit.) | Dedicação à pátria | Conceito central da filosofia niilista | |
| Libido do animal | | Muito boa | Que é fora do comum | | Ritual de homenagem a Baco (Ant.) |
| O partido que se opunha ao Liberal, no Brasil Império | | "(?) dos Apóstolos", livro bíblico | Interjeição de chamamento | Artista egresso da escola de Teatro | Prepara a terra para a sementeira |
| Um dos sete sacramentos da Igreja Católica | Opõe-se a "off" (ing.) Declara por escrito | | | | |
| Lenta | | | Beiras; margens | | |

BANCO 2/on./car — cat — mol — mot./5/extra./7/certame.

CLASSIFICADOS

OPORTUNIDADES DE NEGÓCIO COMO VOCÊ NUNCA VIU. ANUNCIE AQUI. TEL: 3345.9000

RECEBEU SEU JORNAL? Se você, assinante, não recebeu seu jornal até as 8 horas, favor entrar em contato com o setor de circulação do jornal O Estado até as 10 horas, para que possamos repor a entrega: 3345-9002



Casas

AMAMBÁ – ORLA
L045 - Av Duque de Caxias - Em frente Praça das Araras - sala, apt c/ae, quarto c/ae, BH, coz c/ae, AS, varanda, gar, estac. LORIDANI MARTINS - CRECI 1851 - 3321-9131

AMAMBÁ – ARARAS
L048 - Av Duque de Caxias, 142 - C1 - Em frente Praça das Araras - sala, apt c/ae, quarto, BH, coz c/ae, AS, varanda, gar, estac. LORIDANI MARTINS - CRECI 1851 - 3321-9131

MONTE CASTELO
L669 - R Anita Garibaldi, 1017 - 92,94m² - T160m² - sala estar, apto, 2Qts, bh, coz c/ae sob pia, AS, varanda, gar LORIDANI MARTINS - CRECI 1851 - 3321-9131

CARANDA BOSQUE I
L510 - R Vitorino Zeolla - 94,43m² T 216,30m² - Sala Estar, Sala Jantar, Lavabo, Suite, 2q (1/sacada), Bh, Coz, As, De, Gar LORIDANI MARTINS - CRECI 1851 - 3321-9131

CHAPADÃO DO SUL - CENTRO
L709 - Av Trinta e três, 229 - 105,52m² - T164,23m² - sala, apto, 2Q, BH, coz, AS, CO, gar LORIDANI MARTINS - CRECI 1851 - 3321-9131

CENTRO
L042 - R Ronaldo Monteiro, 19 - 96,72m² - sala, 2Q, BH, copa, coz, AS, depós, BH, varanda, gar LORIDANI MARTINS - CRECI 1851 - 3321-9131

MONTE CASTELO
L584 - R Franjinha, 423 - Resid. Figueira II - 63,05m² - T189,94 - Sala Estar, Cozinha C/Ae Sob Pia, Apto, 2Qts, Bh, As, Churrasq, 2 Vagas Estac LORIDANI MARTINS - CRECI 1851 - 3321-9131

ED ILHA BELA - CENTRO
L154 - Av Mato Grosso, 1290 A91 - 137,14m² - sala/sacada, apt/ae, 2Q (1/AE), BH/ae, coz/ae, AS/AE, BE, gar. LORIDANI MARTINS - CRECI 1851 - 3321-9131

SEMINÁRIO
Cond Fechado Na R Frederico Abranches - 64,34m² - Sala, 2 Quartos, Banheiro, Cozinha, Área De Serviço, Garagem, Churrasqueira LORIDANI MARTINS - CRECI 1851 - 3321-9131

GIOCONDO ORSI
L534 - R Ana Lúcia - 162,98m² - Sala, Lavabo, 3 Apartamentos (1 Sacada), Cozinha/Ae, Despensa, Área De Serviço, Banheiro De Serviço, Churrasqueira/Pia, 4 Estacionamentos, 2 Garagens. LORIDANI MARTINS - CRECI 1851 - 3321-9131

ED SAINT PAUL
L178 - RUA Amazonas, 810 - Localização Privilegiada. Possui Ampla Sala De Estar, Uma Suite E 2 Quartos (todos Com Armário), Banheiro Social, Cozinha Planejada, Área De Serviço C/ Armário, Garagem C/ Excelente Localização. LORIDANI MARTINS CRECI 1851 - 3321-9131

CEL ANTONINO
L705 - R Rogério Casal Caminha, 880 - 52,24m² - T320m² - sala, 2 Qts, BH c/ae, cozinha c/ae, AS, gar LORIDANI MARTINS - CRECI 1851 - 3321-9131

ED CLARICE LISPECTOR - JD ESTADOS
L650 - R Da Paz, 1440 - 157,67 M² - Sala/Sacada/Hall, Apto/Ae/Sacada, 2 Qtos/Ae, Bh/Ae, Coz/Ae, As, Be, Gar. LORIDANI MARTINS - CRECI 1851 - 3321-9131

RES MTE CASTELO
L018 - R Pio Rojas, 348 A11 W - 78,21m² - sala/sacada, 3Q(1 AE), BH, coz/ae, AS, estac LORIDANI MARTINS - CRECI 1851 - 3321-9131

SANTO AMARO
L040 - R Gomes Freire, 145 - 111,08m² - T 228m² - Sala, Ape, 2q, Bh, Coz, As, De, Gar, 3 Estac LORIDANI MARTINS - CRECI 1851 - 3321-9131

CHAPADÃO DO SUL
L714 - Av Trinta e três, 239 - Centro - 99,90m² - T156,17m² - sala de estar e jantar, cozinha, apartamento (quarto c/ bh), 2 quartos, banheiro social, área de serviço, churrasqueira, garagem 2 vagas. LORIDANI MARTINS - CRECI 1851 - 3321-9131

Salas e Salões

CENTRO
L027 - R Pedro Celestino, 1104 - Sub Esquina Av Afonso Pena - 1.762,50m2 - Predio Comercial Com Cinco Pavimentos. Ampla Garagem Privativa. LORIDANI MARTINS - CRECI 1851 - 3321-9131

CENTRO - PRÓX AFONSO PENA
L310 - R 13 DE MAIO, Entre Afonso Pena E Barão Do Rio Branco - 207m² - Salão Principal, 6 Salas C/ Divisórias, 2 Bh, Ar Condicionado, Copo. LORIDANI MARTINS - CRECI 1851 - 3321-9131

AMAMBÁ
L345 - R Barão Do Rio Branco - 26,43m² - Sala, C/ Banheiro LORIDANI MARTINS - CRECI 1851 - 3321-9131

CENTRO
L042 - R Ronaldo Monteiro, 19 - 96,72m² - sala, 2Q, BH, copa, coz, AS, depós, BH, varanda, gar LORIDANI MARTINS - CRECI 1851 - 3321-9131

VENDEM-SE

ED DONA NETA - CENTRO
AV Afonso Pena - 142,03m² - Sala, 3 Dormitórios Sendo Um Apartamento/Ae E Dois Quartos (um C/Ae), Banheiro, Cozinha/Ae, Área De Serviço, Quarto Empregado, Banheiro De Serviço LORIDANI MARTINS - CRECI 1851 - 3321-9131

RES PO ITÁLIA - V ROSA PIRES
INVESTIMENTO: Com Renda De Aluguel. Residencial Com Elevador. Excelente Localização. Av Fernando C Costa Próximo Univ Anhanguera. Ampla Sala De Estar/Jantar Com Sacada, Três Dormitórios Sendo Uma Suite Com Armário E Sacada, Dois Quartos (um C/ Ae), Bh/Ae, Cozinha/Ae, Banheiro Serviço, As, Gar, Área Lazer Completa. LORIDANI MARTINS CRECI 1851 - 3321-9131

ED DONA NETA - CENTRO
AV Afonso Pena - 142,03m² - Sala, 3 Dormitórios Sendo Um Apartamento/Ae E Dois Quartos (um C/Ae), Banheiro, Cozinha/Ae, Área De Serviço, Quarto Empregado, Banheiro De Serviço LORIDANI MARTINS - CRECI 1851 - 3321-9131

RES MTE CASTELO
L018 - 78,21m² - Apartamento Terreo. Sala C/ Sacada, 2 Quartos (1 C/ Armário), Banheiro Social, Cozinha C/ Armários, Área De Serviço, Garagem LORIDANI MARTINS - CRECI 1851 - 3321-9131

ED ALCIDES ETCHEGOYEN
Ótimo Apartamento No Bairro Amambá. Entre Av Afonso Pena E João Rosa Pires. Excelente Área Interna Com Ampla Sala De Estar, Sala De Jantar, Sala De Tv, 3 Dormitórios Sendo Uma Suite E 2 Quartos (todos Com Armários), Ampla Cozinha, Área De Serviço Individualizada, Quarto Para Empregado, Banheiro De Serviço, Possui A Melhor Vaga De Garagem Do Edifício (em Frente Elevador Social). LORIDANI MARTINS CRECI 1851 - 3321-9131

ED SAINT PAUL 350MIL
Excelente Apartamento Na Rua Amazonas. Localização Privilegiada. Possui Ampla Sala De Estar, Uma Suite E 2 Quartos, Todos Com Armários, Banheiro Social, Cozinha Planejada, Área De Serviço C/ Armário, Garagem C/ Excelente Localização. LORIDANI MARTINS CRECI 1851 - 3321-9131

ED SAINT PAUL 350MIL
Excelente Apartamento Na Rua Amazonas. Localização Privilegiada. Possui Ampla Sala De Estar, Uma Suite E 2 Quartos, Todos Com Armários, Banheiro Social, Cozinha Planejada, Área De Serviço C/ Armário, Garagem C/ Excelente Localização. LORIDANI MARTINS CRECI 1851 - 3321-9131

APTº EDIFÍCIO RACHID NEDER
Área Social, 03 quartos, 1 vaga na garagem, quarto de empregada, Metragem 210 m2. CRECI 5740 - Corretor Romero Cardoso Lopes, (67) 99631-2689.

ED ILHA BELA - CENTRO
L154 - Av Mato Grosso, 1290 A91 - 137,14m² - sala/sacada, apt/ae, 2Q (1/AE), BH/ae, coz/ae, AS/AE, BE, gar. LORIDANI MARTINS - CRECI 1851 - 3321-9131

VENDO OU ALUGO/ ACEITO PROPOSTA
Vila 10 kitnets, aptos cent- ral 3 Qtos todos c/ guarda roupa embutido, sala, loja, casa V. Sobrinho, terreno na Orla. Vendo sala comercial Central 180 mil de entrada e o restante parcelo/ apto 2 qtos Res. Cacias. Casa Corumbá 1 suite, 3 Qtos, sala cozinha/ copa/ WC, aceito carro no negócio. F: (67) 99181-0848 / 98136-1843 / 98162-1333.

CASA ARNALDO FIGUEIREDO
Área de serviço, 02 quartos, garagem, cozinha, quintal, banheiro social. CRECI 5740 - Corretor Romero Cardoso Lopes, (67) 99631-2689.

COOPHAMAT 230 MIL
Somente Para Investidores. Com Renda De Aluguel. Rua Da Penha. Sala, 3 Quartos, Banheiro Social, Cozinha, Área De Serviço. LORIDANI MARTINS CRECI 1851 - 3321-9131

GIOCONDO ORSI
L534 - 162,98M² - Sala, Lavabo, 3 Apartamentos (1 Sacada), Cozinha/Ae, Despensa, Área De Serviço, Banheiro De Serviço, Churrasqueira/Pia, 4 Estacionamentos, 2 Garagens. LORIDANI MARTINS - CRECI 1851 - 3321-91318

VENDE-SE UMA CASA NO BAIRRO VESPASIANO MARTINS
Vendo ou troco por terreno de esquina. Casa com comercio de gás legalizado e ativo. Casa com 2 quartos ,sala , cozinha , 2 banheiros . Varanda no fundo e na frente . Terreno medindo 10x20 . RS 160 MIL - VENDA URGENTE. F: 99145-2826 / 3397-0652 / 99139-6067. deposito classe I ANP OK .

CHAPADÃO DO SUL
L714 - Av Trinta e três, 239 - Centro - 99,90m² - T156,17m² - sala de estar e jantar, cozinha, apartamento (quarto c/ bh), 2 quartos, banheiro social, área de serviço, churrasqueira, garagem 2 vagas. LORIDANI MARTINS - CRECI 1851 - 3321-9131

CASA VIVENDAS DO PARQUE
Garagem, 02 quartos, sala, banheiro social, área de serviço. CRECI 5740 - Corretor Romero Cardoso Lopes, (67) 99631-2689.

TV MORENA - 210MIL
L710 - 88,23M² - Sala De Estar/Jantar, Lavabo, Cozinha, 2 Quartos, Banheiro Social, Cozinha, Área De Serviço, Garagem. LORIDANI MARTINS - CRECI 1851 - 3321-9131

CASA ARNALDO FIGUEIREDO
Área de serviço, 02 quartos, garagem, cozinha, quintal, banheiro social. CRECI 5740 - Corretor Romero Cardoso Lopes, (67) 99631-2689.

COOPHAMAT 230 MIL
Somente Para Investidores. Com Renda De Aluguel. Rua Da Penha. Sala, 3 Quartos, Banheiro Social, Cozinha, Área De Serviço. LORIDANI MARTINS CRECI 1851 - 3321-9131

CASA UNIÃO
Ótima casa, 2 quartos, 01 sala, cozinha, área de serviço, garagem, banheiro social. CRECI 5740 - Corretor Romero Cardoso Lopes, (67) 99631-2689.

PROMOÇÃO VENDE-SE DUAS CASAS NO JARDIM TIJUCA POR 140 MIL
3 quartos, sala, cozinha, banheiro, uma edícula, mais 3 peças no fundo - Terreno 12x 30 - Valor R\$ 140 mil Aceito carro no negocio. Direito com proprietário F: 99610-1013.

Chacaras e Fazendas

B PIONEIROS
Excelente Área No Bairro Pioneiros C/ 12.900m². LORIDANI MARTINS - CRECI 1851 - 3321-9131

CHACARA ROCHEDINHO
38 KM da MS 080, campo Grande, 20 hectares, toda formada com 3 tanques de peixe, 80 pés de Coco, toda cercada com tela, divisões internas, mangueiro coberto, com embarcador, terra preta, com pouco semi artesiano. CRECI 5740 - Corretor Romero Cardoso Lopes, (67) 99631-2689.

Terras e Terrenos

JD DAS REGINAS
390M². 13x30. ASFALTO. LORIDANI MARTINS CRECI 1851 - 3321-9131

TERRAS DO GOLFE
Excelente Terreno Em Área Alta Do Condomínio Terras Do Golfe, Quadra 9. Condomínio Alto Padrão Com Campo De Golfe, Piscina Adulto Com Raia 25m, Piscina Infantil C/ Play, Espaço Gourmet, Forno P/ Pizza, Quadras Tenis, Quadra Futebol, Quadra De Volei, Academia Completa, Bicycletas Para Passeio, Salão De Festas Com Cozinha Completa Equipada, Salão De Jogos, Bar, Segurança 24h, Churrasqueiras. O Melhor Condomínio De Campo Grande Com A Maior Área Verde Interna Privativa. LORIDANI MARTINS CRECI 1851 - 3321-9131

TERRAS DO GOLFE - MATA
Terreno Em Localização Privilegiada Com Fundo Para Área De Preservação No Condomínio Terras Do Golfe. Condomínio Alto Padrão Com Campo De Golfe, Piscina Adulto Com Raia 25m, Piscina Infantil C/ Play, Espaço Gourmet, Forno P/ Pizza, Quadras Tenis, Quadra Futebol, Quadra De Volei, Academia Completa, Bicycletas Para Passeio, Salão De Festas Com Cozinha Completa Equipada, Salão De Jogos, Bar, Segurança 24h, Churrasqueiras. O Melhor Condomínio De Campo Grande Com A Maior Área Verde Interna Privativa. LORIDANI MARTINS CRECI 1851 - 3321-9131

BAIRRO INAPOLIS
Terreno a prazo, entrada mais parcelas corrigidas pelo IGPM, CRECI 5740 - Corretor Romero Cardoso Lopes, (67) 99631-2689.

TERRANO CARANDÁ BOSQUE
Rua: Grapla, quadra 16, lote 05, 12 x 30. Todo murado, CRECI 5740 - Corretor Romero Cardoso Lopes, (67) 99631-2689.

TERRANO CEL ANTONINO
Rua: Dolor de Andrade, 12 x 35, todo murado - CRECI 5740 - Corretor Romero Cardoso Lopes, (67) 99631-2689.

TERRANO ATLANTICO
Entrada R\$ 2.000,00 + 165 parcelas de R\$ 375,00, corrigidas pelo IGPM + 6% ao ano. CRECI 5740 - Corretor Romero Cardoso Lopes (67) 99631-2689.

TERRANO VILA NASCENTE
Rua: Joselito, quadra 10, lote 16, 12 x 30, murado. CRECI 5740 - Corretor Romero Cardoso Lopes, (67) 99631-2689.

JD DAS REGINAS
390M². 13x30. ASFALTO. LORIDANI MARTINS CRECI 1851 - 3321-9131

TERRAS DO GOLFE
Excelente Terreno Em Área Alta Do Condomínio Terras Do Golfe, Quadra 9. Condomínio Alto Padrão Com Campo De Golfe, Piscina Adulto Com Raia 25m, Piscina Infantil C/ Play, Espaço Gourmet, Forno P/ Pizza, Quadras Tenis, Quadra Futebol, Quadra De Volei, Academia Completa, Bicycletas Para Passeio, Salão De Festas Com Cozinha Completa Equipada, Salão De Jogos, Bar, Segurança 24h, Churrasqueiras. O Melhor Condomínio De Campo Grande Com A Maior Área Verde Interna Privativa. LORIDANI MARTINS CRECI 1851 - 3321-9131

BAIRRO INAPOLIS
Terreno a prazo, entrada mais parcelas corrigidas pelo IGPM, CRECI 5740 - Corretor Romero Cardoso Lopes, (67) 99631-2689.

TERRANO CARANDÁ BOSQUE
Rua: Grapla, quadra 16, lote 05, 12 x 30. Todo murado, CRECI 5740 - Corretor Romero Cardoso Lopes, (67) 99631-2689.

TERRANO CEL ANTONINO
Rua: Dolor de Andrade, 12 x 35, todo murado - CRECI 5740 - Corretor Romero Cardoso Lopes, (67) 99631-2689.

Salas e Salões

CENTRO
Salas Comerciais Em Prédio Comercial Com Excelente Localização Na Rua Pedro Celestino Sub Esquina Com Av Afonso Pena. Dois Andares Disponíveis. LORIDANI MARTINS - CRECI 1851 - 3321-9131

B AMAMBÁ
Sala Com Banheiro Na Antiga Rodoviária. LORIDANI MARTINS CRECI 1851 - 3321-9131



SPIN 1.8 LTZ (AUT) 2017 2018

CORSA CLASSIC LS 1.0
CORSA CLASSIC LS 1.0 prata 10/11 AR, DH R\$ 18.500 C.O.M VEICULOS AV. BANDEIRANTES, 2796 TELEFONE: 3385-2674 / 99981-8686

ONIX LT 1.4
ONIX LT 1.4 preto 12/13 completo R\$ 29.500 C.O.M VEICULOS AV. BANDEIRANTES, 2796 TELEFONE: 3385-2674 / 99981-8686

CORSA CLASSIC LS 1.0
CORSA CLASSIC LS 1.0 prata 10/11 AR, DH R\$ 18.500 C.O.M VEICULOS AV. BANDEIRANTES, 2796 TELEFONE: 3385-2674 / 99981-8686

CELTA LS 1.0 2P
CELTA LS 1.0 2P prata 2011/2012, VE R\$ 13.500 C.O.M VEICULOS AV. BANDEIRANTES, 2796 TELEFONE: 3385-2674 / 99981-8686

S-10 COLINA 2.8 DIESEL
S-10 Colina 2.8 DIESEL TD 4X4 C.D. branca 10/11 Ar/DH/Capota M/Rodas/MP3 - 130mil km R\$ 49.500 C.O.M VEICULOS AV. BANDEIRANTES, 2796 TELEFONE: 3385-2674 / 99981-8686

CORSA CLASSIC LIFE 1.0
CORSA CLASSIC LIFE 1.0 cinza 07/08, AR, VE, TR, AL R\$ 13.500 C.O.M VEICULOS AV. BANDEIRANTES, 2796 TELEFONE: 3385-2674 / 99981-8686

ONIX LT 1.4
ONIX LT 1.4 preto 12/13 completo R\$ 29.500 C.O.M VEICULOS AV. BANDEIRANTES, 2796 TELEFONE: 3385-2674 / 99981-8686

CORSA CLASSIC LS 1.0
CORSA CLASSIC LS 1.0 prata 10/11 AR, DH R\$ 18.500 C.O.M VEICULOS AV. BANDEIRANTES, 2796 TELEFONE: 3385-2674 / 99981-8686

IMÓVEL COM 1.000.000,00 (um milhão de reais) - ABAIXO DA TABELA

Avaliado pela Caixa Econômica Federal, quitado sem dívida e escriturado com renda líquida de R\$ 350.000,00 (trezentos e cinquenta mil anual)

Tratar: 17 9 9682-7181

VENDO DOCES DE CAJU EM CALDA

Vidro 800ML R\$ 35,00
(Taxa para entrega à combinar)

Contato: 3361-4752 | 99983-4629 99985-4555

ZANARDO CEL. ANTONINO
Molas, peças e serviços
Av. Coronel Antonino, 2030
(67) 3351.2949

Loridani Martins Corretora de Imóveis
CRECI 1851

(67) 3321-9131

| APARTAMENTOS | CASAS |
|---|--|
| Clarice Lispector R\$2.300 suíte/2qts. Roco em armários | B Gioe Orsi R\$2.700 3 suítes, churrasqueira |
| Ed Cecilia Mireles R\$2.000 al. suíte/ae, 2qts/ae, churrasq | Chapadão do Sul R\$2.500 sala, suíte, 2qts, coz, churrasq |
| Ed Saint Paul R\$1.500 sala, 2qts, bh, as, coz, estac | V Aliba (Madri) R\$2.000 esquina, suíte, 2qts, bh, gar |
| Ed Ilha Bela R\$1.300 suíte/ae, 2qts(1c/ae), coz/ae, bs | Carandá Bosque I R\$1.900 R Vitorino Zeolla, Sobrado, Eq. |
| Ed Dona Neta R\$1.900 suíte/ae, 2qts(1/ae), coz/ae, bs | Centro R\$1.700 PrFernando Costa e Rui Barb |
| R. Spazio Classique R\$950 sala/sacada, 1suíte, 1qto, bh | Jd Iná R\$1.700 suíte, 2Q, coz-todos c/ ae, edic |
| R. Spazio Classique R\$850 sala, 2qts, bh, as, coz, estac | Amambá R\$1.600 B. Santo Amaro R\$1.500 suíte, 2q, qe/bh, coz, as, gar |
| Res Mte Castelo R\$790 3qt(1c/ae), sacada, coz/ae, gar | Mº Ap. Pedrossian R\$1.300 Em frente praça, suíte, 2q, churr. |
| Res Itaparica R\$680 3qts(2c/ae), bh, coz, as, bs, gar | B Guanandi R\$950 V Aliba R\$900 |
| COMERCIAIS | esquina, 3qts, coz, desp, gar |
| Pedro Celestino 1.762m² Prédio com c/ 5 pavimentos, | Monte Castelo R\$900 Cond Fechado, 2 qts, al, coz |
| subseq c/ Afonso Pena, Gar | B Coophamat R\$850 Jd Seminário UCDB R\$820 |
| Centro/207m² R\$88M R13mas/Av Af. Pena e Barão | Cond. Fechado, 2qt, churrasq |
| Centro R\$1.700 Proc. Fern. Correa Costa | V Santa Mônica R\$800 |
| Jd Petrópolis R\$900 Sala c/ bh na Av Capibaribe, ao | 1ºloc após reforma total suíte |
| TERRENOS | Tiradentes R\$700 Casa 2Q emcondom. fechado |
| Terras do Golfe +1.000m² 2 terrenos disponíveis: Q2 (mata) e Q9 (região + alta) | B Guanandi R\$550 |

Rua José de Oliveira Lima, 40 - Jd dos Estados

ROTA PANTANEIRA

VENHA NOS VISITAR NO NOSSO NOVO ENDEREÇO

(67) 99623-6227 @rotapantaneira
Rua Portugal 714 Vila America - CG (Próximo à Eucatur)

SINDICATO DOS EMPREGADOS EM ESTABELECIMENTOS BANCÁRIOS DE CAMPO GRANDE - MS E REGIÃO

AVISO DE GREVE

SINDICATO DOS EMPREGADOS EM ESTABELECIMENTOS BANCÁRIOS DE CAMPO GRANDE - MS E REGIÃO, por sua Presidência, para cumprimento das exigências contidas na Lei nº 7.783/89, avisa aos usuários dos serviços e à população em geral que os empregados pertencentes à categoria bancária que prestam serviços ao Banco do Brasil S/A, em assembleia realizada em 05/02/2021 deliberaram por decretar Estado de Greve e indicar a paralisação de suas atividades a partir da 00h00m até as 23h59m do dia 10/02/2021.

Campo Grande/MS, 07 de fevereiro de 2021.

Neide Maria Rodrigues
Presidenta

EDITAL DE CONVOCAÇÃO REUNIÃO DE SÓCIOS NUTRIBEM PRODUTOS AGROPECUÁRIOS LTDA

CNPJ nº 02.987.556/0001-49 NIRE 54200657741

Convocamos os senhores sócios da sociedade empresária limitada acima denominada para a Reunião de Sócios que se realizará no dia 18 de fevereiro de 2021 às 13:00 horas, em 1ª. Convocação – com a presença dos sócios que representem a integral do capital social, ou às 13:30 horas em 2ª. Convocação - com presença dos sócios que representem mais da metade do capital social. A Reunião realizar-se-á, excepcionalmente, na Associação Comercial e Industrial de Coxim, localizada à Rua Filinto Müller, 651 - Centro, Coxim - MS, 79400-000, em virtude de a sede da empresa não ter local específico que comporte adequadamente, e com as estruturas devidas, a reunião dos sócios a ser realizada, a fim de tratar da seguinte ordem do dia: (I) deliberar sobre a exclusão por justa causa, conforme disposto no artigo 1.085 do Código Civil Brasileiro, e na Cláusula 19ª do Contrato Social, dos sócios minoritários: JOÃO CARLOS DE ARAÚJO, CPF nº. 257.961.861-91; SONIA MUNIZ DE ARAÚJO, CPF nº. 638.419.401-53; ANTONIO MUNIZ DE ARAÚJO, CPF nº 003.061.231-42; JUSCIMAR JOSÉ DE ARAÚJO, CPF nº 595.323.001-04, que estão a praticar atos de inegável gravidade, impedindo o regular desenvolvimento da atividade empresarial, e assim colocando em risco a continuidade da empresa, acarretando desinteligência grave e quebrando-se por completo a affectio societatis. Nesta oportunidade, será facultado aos referidos sócios exercerem o direito de ampla defesa e do contraditório, conforme cláusula 19ª do Contrato Social; (II) Alteração do Contrato Social em decorrência da matéria retro citada; (III) Outros assuntos de interesse da sociedade.

Campo Grande, 05 de fevereiro de 2021.

NUTRIBEM PRODUTOS AGROPECUÁRIOS LTDA

EDITAL DE CONVOCAÇÃO ASSEMBLEIA GERAL EXTRAORDINÁRIA

A Diretoria da Associação de Pais e Amigos da Creche e Pré-Escolar Flamings de Campo Grande-MS, através da sua Presidente, em conformidade com o disposto no estatuto social, artigos 10 a 14 c/c artigo 36 e seguintes, convoca os associados que, com suas obrigações, para participarem da Assembleia Geral, ordinária que será realizada em 12 de fevereiro de 2021, às 08h30min, na sede da entidade, situada na rua dos Cristóvalos nº 274, Residencial Flamings, Bairro Lar do Trabalhador, nesta capital, para a Vacância de cargos dos membros da Diretoria Executiva 2020/2021 nos termos da reforma estatutária. Campo Grande/MS, 03 de fevereiro de 2021.

Campo grande, 03 de fevereiro 2021
A DIREÇÃO

EXERCÍCIO BRASILEIRO CMO - 9º RM HOSPITAL MILITAR DE ÁREA DE CAMPO GRANDE H MIL 2º CL/1890

MINISTÉRIO DA DEFESA

PÁTRIA AMADA BRASIL

REABERTURA PREGÃO SRP Nº 39/2020

Aquisição parcelada de Bens de Orteses, Próteses e Materiais Especiais (OPME) para realização de cirurgias de Cardiologia. Endereço: Av. Duque de Caxias, 474, Bairro Vila Alba, Campo Grande-MS. Edital: A partir das 08:00h de 08 fevereiro 2021; Abertura: 24 fevereiro 2021 às 09:00h. Site: www.comprasgovernamentais.gov.br. Fone: (67) 3368-4323. Horários de Brasília – DF. PEDRO PAULO LIMA PAES – Coronel – Ordenador de Despesas do HMIACG.

CBM Confederação Brasileira de Motociclismo

EDITAL DE CONVOCAÇÃO PARA ASSEMBLÉIA GERAL ORDINÁRIA 2021

A Confederação Brasileira de Motociclismo – CBM, através de seu Presidente Sr. Firmo Henrique Alves, convoca as Federações Estaduais de Motociclismo a ela filiadas e o representante do Conselho de Atletas, para a Assembleia Geral Ordinária 2021 de forma online, a realizar-se ao dia 02 de março de 2021, às 08:00 hs, em primeira chamada, com a presença de 50% mais uma das filiadas com direito a voto; e em segunda e última chamada, às 09:00 hs, com o quórum presente, conforme Estatuto, para deliberar sobre a seguinte ordem do dia: I-Balanco Geral 2020; II-Prestação de Contas 2020; III-Alteração do Estatuto IV-Assuntos Gerais. Para participar da Assembleia Geral Ordinária 2021 online acesse em seu computador ou aplicativo móvel "TEAMS" através do link abaixo: <https://www.is.gov.br/AGOCB2021> Campo Grande, 05 de fevereiro de 2021.

FIRMO HENRIQUE ALVES
PRESIDENTE DA CBM

EDITAL BANDEIRA

JOÃO GILBERTO GONÇALVES FILHO, Oficial do Registro de Imóveis da 1ª Circunscrição desta Comarca, no uso das atribuições que lhes são conferidas pela Lei nº 6.766/79, torna público que **MRV ENGENHARIA E PARTICIPAÇÕES S.A.**, pessoa jurídica de direito privado, inscrita no CNPJ/MF nº 08.343.492/0001-20, com sede na Avenida Professor Mário Werneck, nº 621, 1º andar, Bairro Estoril, na cidade de Belo Horizonte-MG, requereu o registro do loteamento tipo L1, denominado **ALAMEDAS DOS CASTELLOS**, a ser implantado no lote de terreno nº 5, com área de 102.688,48 m2, situado no Bairro Risa Vieira, localizado no lado direito da Rua Olinda Alves, a 32,37 metros da Rua Ana Basilio, que confronta-se ao norte com o lote 4R, entre os marcos 2 ao 3; sul, com a Gleba 6A, entre os marcos 5 ao 6 e com o lote 1 da quadra 8 do Parcelamento Parque Jatobá, com a Rua Dr. José Vilela Bastos, com os lotes 15 a 3 e 1 da quadra 2 do Parcelamento Parque Jatobá, com a Rua Dalmir Dias, com os lotes 12 a 4 e 1 da quadra 1 do Parcelamento Parque Jatobá entre os marcos 6 ao 1; leste, com parte do lote 22, entre os marcos 3 ao 4, com a Travessa Adelar, com a Rua César Ramos dos Santos e com a Rua Benedito Gonçalves, entre os marcos 4 ao 5; oeste, com a Rua Olinda Alves entre os marcos 1 ao 2, objeto da matrícula nº 140.678, deste Serviço Registral. Esta publicação é feita para efeito de, decorridos quinze dias da data da última publicação e, na ausência de qualquer impugnação de terceiros, proceder-se-á ao registro de que trata o parágrafo 1º, do artigo 19, da supra citada lei.

Campo Grande, 02 de fevereiro de 2021.

JOÃO GILBERTO GONÇALVES FILHO
Oficial de Registro

Poder Judiciário do Estado de Mato Grosso do Sul
Comarca de Campo Grande
2ª Vara Bancária

Edital de citação de **Edson Soares dos Santos**, Brasileiro(a), Casado, Empresário, RG n. 896.393, CPF n. 519.120.231-72, e **Edson Soares dos Santos ME**, a primeira, pessoa jurídica de direito privado, inscrita no CNPJ(MF) nº 07.925.228/0001-31, com prazo de 30 (trinta) dias.

O Dr. Ricardo Gomes Façanha, Juiz de Direito da 2ª Vara Bancária desta comarca de Campo Grande, Estado de Mato Grosso do Sul, no uso de suas atribuições e na forma da lei etc.

Faz saber aos que o presente edital virem ou dele conhecimento tiverem, que fica devidamente citado(a) **Edson Soares dos Santos** e **Edson Soares dos Santos ME**, acima qualificado(a), pelo inteiro teor dos autos de Ação Executiva e Apreensão em Alienação Fiduciária n.º 0840221-86/2017.7.12.0001, que Banco Bradesco S/A, he move, tendo como objeto do litígio o contrato n. 302667, para o qual a parte ré deu em garantia fiduciária o seguinte bem: Veículo: Iveco / Daily 70017 HDCS, placa OOM7297, chassi 932C70C01E8461872, Renavam 1027732540, fabricado em 2014, modelo 2014, cor branca para, querendo, contestar em 15 (quinze) dias art. 3º do Dec. Lei 9115/89, alterado pela Lei n.º 10.931/2004). Adverte-se que não sendo contestada a ação, será considerado revel e presume-se do verdadeiro as alegações de fato formuladas pelo autor (art. 344 do CPC). E, para que no futuro não alegue(m) ignorância e cheque(m) ao conhecimento do(s) interessado(s), este edital será afixado e publicado na forma da Lei. Dado e passado nesta cidade e comarca de Campo Grande, Estado de Mato Grosso do Sul, em 03 de fevereiro de 2021. Eu, Erica Eduvane Bento Bispo Shiroma, Analista Judiciária, o digitei.

Joicimara Pinheiro de Souza
Chefe de Cartório, assina por certificação digital

www.ostadonline.com.br

S-10 EXECUTIVE 2.4
S-10 EXECUTIVE 2.4 C.O.M. FLEX prata 10/11 R\$ 45.900 C.O.M VEICULOS AV. BANDEIRANTES, 2796 TELEFONE: 3385-2674 /99981-8686

CLASSIC LIFE 2009
CLASSIC LIFE 2009 2009 PRATA 74850 HTJ11660 Flex TECA AUTOMÓVEIS R. Treze de Maio, 3843 - Centro, Campo Grande - MS FONE 3321-4591/ WHATS 99668-3983

CAPTIVA SPORT 2.4 2013 2014
CAPTIVA SPORT 2.4 2013 2014 BRANCO 87637 00H1314 Gasolina TECA AUTOMÓVEIS R. Treze de Maio, 3843 - Centro, Campo Grande - MS FONE 3321-4591/ WHATS 99668-3983

COBALT LTZ 1.8 8V FLEX
COBALT LTZ 1.8 8V FLEX AUT. 2018 2018 BRANCO 68076 QNV8217 Flex TECA AUTOMÓVEIS R. Treze de Maio, 3843 - Centro, Campo Grande - MS FONE 3321-4591/ WHATS 99668-3983

COBALT 1.4 LTZ
COBALT 1.4 LTZ 2013 2014 PRATA 145601 NSD9433 Flex TECA AUTOMÓVEIS R. Treze de Maio, 3843 - Centro, Campo Grande - MS FONE 3321-4591/ WHATS 99668-3983



ARGO DRIVE 1.0 6V
ARGO DRIVE 1.0 6V FLEX 2019 2020 BRANCO 24607 QU03264 Flex TECA AUTOMÓVEIS R. Treze de Maio, 3843 - Centro, Campo Grande - MS FONE 3321-4591/ WHATS 99668-3983

STRADA HD WK CE E 2019 2020
STRADA HD WK CE E 2019 2020 BRANCO 33214 QUB6434 Flex TECA AUTOMÓVEIS R. Treze de Maio, 3843 - Centro, Campo Grande - MS FONE 3321-4591/ WHATS 99668-3983

PALIO ECONOMY FIRE 1.0
PALIO ECONOMY FIRE 1.0 prata 12/13 completo R\$ 22.500 C.O.M VEICULOS AV. BANDEIRANTES, 2796 TELEFONE: 3385-2674 /99981-8686

PALIO 1.0 FIRE
PALIO 1.0 FIRE FLEX 4PTS 2015 2015 PRETO 132214 QBP5669 Flex TECA AUTOMÓVEIS R. Treze de Maio, 3843 - Centro, Campo Grande - MS FONE 3321-4591/ WHATS 99668-3983

FIAT FREEMONT 2.4
FIAT FREEMONT 2.4 prata 12/12 completa, 7 Lugares R\$ 49.000 C.O.M VEICULOS AV. BANDEIRANTES, 2796 TELEFONE: 3385-2674 /99981-8686

FIAT UNO WAY EVO 1.4
FIAT UNO Way Evo 1.4 cinza 10/11 completo, 4P R\$ 23.500 C.O.M VEICULOS AV. BANDEIRANTES, 2796 TELEFONE: 3385-2674 /99981-8686

FIAT PALIO 1.0
FIAT PALIO 1.0 prata 05/06, AR, VE R\$ 13.500 C.O.M VEICULOS AV. BANDEIRANTES, 2796 TELEFONE: 3385-2674 /99981-8686

ARGO 1.0 FIREFLY
ARGO 1.0 FIREFLY FLEX DRIVE MANUAL 2018 2019 CINZA 41717 QPP2722 Flex TECA AUTOMÓVEIS R. Treze de Maio, 3843 - Centro, Campo Grande - MS FONE 3321-4591/ WHATS 99668-3983

CRONOS 1.3 8V
CRONOS 1.3 8V FLEX 2018 2019 BRANCO 15492 QAN2268 Flex TECA AUTOMÓVEIS R. Treze de Maio, 3843 - Centro, Campo Grande - MS FONE 3321-4591/ WHATS 99668-3983

DOBLO ESSENCE 1.8 FLEX 16V
DOBLO ESSENCE 1.8 FLEX 16V 7L 2019 2020 PRATA 26123 QUN9797 Flex TECA AUTOMÓVEIS R. Treze de Maio, 3843 - Centro, Campo Grande - MS FONE 3321-4591/ WHATS 99668-3983



KA 2012 2013 PRETO
KA 2012 2013 PRETO 80734 NRR9939 Flex TECA AUTOMÓVEIS R. Treze de Maio, 3843 - Centro, Campo Grande - MS FONE 3321-4591/ WHATS 99668-3983

FORD RANGER 3.2
FORD RANGER 3.2 Limit 4x4 Diesel branca 13/13 completa R\$ 87.000 C.O.M VEICULOS AV. BANDEIRANTES, 2796 TELEFONE: 3385-2674 /99981-8686

FIESTA 2013 2014
FIESTA 2013 2014 AZUL 87878 BSB8612 Flex TECA AUTOMÓVEIS R. Treze de Maio, 3843 - Centro, Campo Grande - MS FONE 3321-4591/ WHATS 99668-3983

KA SE 1.0 HA C
KA SE 1.0 HA C 2019 2020 CINZA 42879 QUE1014 Flex TECA AUTOMÓVEIS R. Treze de Maio, 3843 - Centro, Campo Grande - MS FONE 3321-4591/ WHATS 99668-3983

JEEP 1973
JEEP 1973 VERDE 1035 HQT6035 Gasolina TECA AUTOMÓVEIS R. Treze de Maio, 3843 - Centro, Campo Grande - MS FONE 3321-4591/ WHATS 99668-3983

FORD RANGER 2.2
FORD RANGER 2.2 Diesel prata 14/14 completa R\$ 72.000 C.O.M VEICULOS AV. BANDEIRANTES, 2796 TELEFONE: 3385-2674 /99981-8686

FIESTA 1.5 S
FIESTA 1.5 S 2014 2015 PRETO 93639 OOL9381 Flex TECA AUTOMÓVEIS R. Treze de Maio, 3843 - Centro, Campo Grande - MS FONE 3321-4591/ WHATS 99668-3983

FUSION 2.5 2010 2010
FUSION 2.5 2010 2010 PRATA 130704 NRF6879 Flex TECA AUTOMÓVEIS R. Treze de Maio, 3843 - Centro, Campo Grande - MS FONE 3321-4591/ WHATS 99668-3983

FUSION SEL 2.0 ECBO
FUSION SEL 2.0 ECBO. 16V 248CV AUT. 2018 2018 BRANCO 47364 QPP9382 Gasolina TECA AUTOMÓVEIS R. Treze de Maio, 3843 - Centro, Campo Grande - MS FONE 3321-4591/ WHATS 99668-3983

KA + 1.0 SE 12V FLEX
KA + 1.0 SE 12V FLEX 4P MANUAL 2019 2020 PRATA 52596 QU6305 Flex TECA AUTOMÓVEIS R. Treze de Maio, 3843 - Centro, Campo Grande - MS FONE 3321-4591/ WHATS 99668-3983

KA SE AT 1.5
KA SE AT 1.5 HA C 2019 2019 PRETO 29035 QQH4762 Flex TECA AUTOMÓVEIS R. Treze de Maio, 3843 - Centro, Campo Grande - MS FONE 3321-4591/ WHATS 99668-3983

KA SE 1.0 HA C
KA SE 1.0 HA C 2019 2020 PRATA 40649 QUD7509 Flex TECA AUTOMÓVEIS R. Treze de Maio, 3843 - Centro, Campo Grande - MS FONE 3321-4591/ WHATS 99668-3983

KA SE AT 1.5 HA C
KA SE AT 1.5 HA C 2019 2019 PRETO 26873 QQH9165 Flex TECA AUTOMÓVEIS R. Treze de Maio, 3843 - Centro, Campo Grande - MS FONE 3321-4591/ WHATS 99668-3983

KA SE 1.0 HA C
KA SE 1.0 HA C 2018 2019 BRANCO 47584 QO28615 Flex TECA AUTOMÓVEIS R. Treze de Maio, 3843 - Centro, Campo Grande - MS FONE 3321-4591/ WHATS 99668-3983

KA SE 1.0 HA C
KA SE 1.0 HA C 2018 2019 BRANCO 47584 QO28615 Flex TECA AUTOMÓVEIS R. Treze de Maio, 3843 - Centro, Campo Grande - MS FONE 3321-4591/ WHATS 99668-3983

FOCUS TITANIUM 2.0
FOCUS TITANIUM 2.0 16V 2015 2016 PRETO 36000 OOS7335 Flex TECA AUTOMÓVEIS R. Treze de Maio, 3843 - Centro, Campo Grande - MS FONE 3321-4591/ WHATS 99668-3983

ECOSPORT SE 1.6
ECOSPORT SE 1.6 16V FLEX 2017 2017 BRANCO 35000 QAE8922 Flex TECA AUTOMÓVEIS R. Treze de Maio, 3843 - Centro, Campo Grande - MS FONE 3321-4591/ WHATS 99668-3983

FOCUS 1.6 2005 2005
FOCUS 1.6 2005 2005 PRATA 112914 DJO3095 Gasolina TECA AUTOMÓVEIS R. Treze de Maio, 3843 - Centro, Campo Grande - MS FONE 3321-4591/ WHATS 99668-3983

FUSCA 1200
FUSCA 1200 1964 BEGE 88831 BVR1964 Gasolina TECA AUTOMÓVEIS R. Treze de Maio, 3843 - Centro, Campo Grande - MS FONE 3321-4591/ WHATS 99668-3983

KA + SE 1.5 MEC. 2016 2017
KA + SE 1.5 MEC. 2016 2017 BRANCO 73802 QAD4607 Flex TECA AUTOMÓVEIS R. Treze de Maio, 3843 - Centro, Campo Grande - MS FONE 3321-4591/ WHATS 99668-3983

FIESTA 1.0 ROCAM
FIESTA 1.0 ROCAM SE 8V FLEX 4P MANUAL 2010 2010 BRANCO 71634 HTV1067 Flex TECA AUTOMÓVEIS R. Treze de Maio, 3843 - Centro, Campo Grande - MS FONE 3321-4591/ WHATS 99668-3983



GOL 1.0L MC4 2019 2020
GOL 1.0L MC4 2019 2020 PRATA 49090 QQQ372 Flex TECA AUTOMÓVEIS R. Treze de Maio, 3843 - Centro, Campo Grande - MS FONE 3321-4591/ WHATS 99668-3983

FOX TREND 1.0
FOX TREND 1.0 branco 14/14 completo R\$ 29.500 C.O.M VEICULOS AV. BANDEIRANTES, 2796 TELEFONE: 3385-2674 /99981-8686

GOL 1.0
Gol 1.0 preto 08/09 4P - Limp e Desemb Traseiro, MP3 R\$ 14.200 C.O.M VEICULOS AV. BANDEIRANTES, 2796 TELEFONE: 3385-2674 /99981-8686

BORA 2.0 PRETO 08/09
BORA 2.0 preto 08/09, completo, AT, couro, rodas R\$ 26.500 C.O.M VEICULOS AV. BANDEIRANTES, 2796 TELEFONE: 3385-2674 /99981-8686

JETTA HIGHLINE TSI 2.0
JETTA HIGHLINE TSI 2.0 211CV 2014 2014 BRANCO 43079 00T0112 Gasolina TECA AUTOMÓVEIS R. Treze de Maio, 3843 - Centro, Campo Grande - MS FONE 3321-4591/ WHATS 99668-3983

GOLF 1.4 TSI HIGHLINE
GOLF 1.4 TSI HIGHLINE 16V GASOLINA 4P AUTOMÁTICO 2015 2015 BRANCO 86114 QAD1612 Gasolina TECA AUTOMÓVEIS R. Treze de Maio, 3843 - Centro, Campo Grande - MS FONE 3321-4591/ WHATS 99668-3983

KOMBI STANDARD 1.6
KOMBI STANDARD 1.6 4P 1995 1996 VERDE 87230 HQH4736 Gasolina TECA AUTOMÓVEIS R. Treze de Maio, 3843 - Centro, Campo Grande - MS FONE 3321-4591/ WHATS 99668-3983

GOL 1.6L MB5 2019 2020
GOL 1.6L MB5 2019 2020 CINZA 35226 QQT0206 Flex TECA AUTOMÓVEIS R. Treze de Maio, 3843 - Centro, Campo Grande - MS FONE 3321-4591/ WHATS 99668-3983

GOL 1.0L MC4 2019 2020
GOL 1.0L MC4 2019 2020 CINZA 48443 QOQ9256 Flex TECA AUTOMÓVEIS R. Treze de Maio, 3843 - Centro, Campo Grande - MS FONE 3321-4591/ WHATS 99668-3983

GOL 1.6 POWER 8V
GOL 1.6 POWER 8V FLEX 4P MANUAL 2003 2003 PRETO 137670 AHR2244 Gasolina TECA AUTOMÓVEIS R. Treze de Maio, 3843 - Centro, Campo Grande - MS FONE 3321-4591/ WHATS 99668-3983

GOL 1.0 TRACK
GOL 1.0 TRACK 2017 2018 BRANCO 44350 QAE8922 Flex TECA AUTOMÓVEIS R. Treze de Maio, 3843 - Centro, Campo Grande - MS FONE 3321-4591/ WHATS 99668-3983

FUSCA 1200
FUSCA 1200 1964 BEGE 88831 BVR1964 Gasolina TECA AUTOMÓVEIS R. Treze de Maio, 3843 - Centro, Campo Grande - MS FONE 3321-4591/ WHATS 99668-3983

C3 PICASSO EXCLUSI-VE 1.6
C3 PICASSO EXCLUSI-VE 1.6 FLEX 16V 5P AUT 2012 2012 PRATA 16176 NRU1502 Flex TECA AUTOMÓVEIS R. Treze de Maio, 3843 - Centro, Campo Grande - MS FONE 3321-4591/ WHATS 99668-3983

308 HATCH ACTIVE 1.6
308 HATCH ACTIVE 1.6 16V 4P 2014 2014 VERMELHO 97464 JCW1986 Flex TECA AUTOMÓVEIS R. Treze de Maio, 3843 - Centro, Campo Grande - MS FONE 3321-4591/ WHATS 99668-3983

208 GRIFFE 1.6 2013 2014
208 GRIFFE 1.6 2013 2014 BRANCO 75155 OOL2424 Flex TECA AUTOMÓVEIS R. Treze de Maio, 3843 - Centro, Campo Grande - MS FONE 3321-4591/ WHATS 99668-3983

GEN JETTA 2.0 CON-FORTLINE 2014 2014
GEN JETTA 2.0 CON-FORTLINE 2014 2014 BRANCO 84663 FNY2885 Flex TECA AUTOMÓVEIS R. Treze de Maio, 3843 - Centro, Campo Grande - MS FONE 3321-4591/ WHATS 99668-3983

AMAROK CD 4X4 SE 2019 2019
AMAROK CD 4X4 SE 2019 2019 BRANCO 47692 QUJ5159 Diesel TECA AUTOMÓVEIS R. Treze de Maio, 3843 - Centro, Campo Grande - MS FONE 3321-4591/ WHATS 99668-3983



HC VEICULOS
Asx 4x2 automático 11/11 marrom R\$ 49.900,00. Telefones 3358-1300 / 3043-1305.

HC VEICULOS
Pajero Dakar Hpe AT Flex 14/15 prata R\$ 107.900,00. Telefones 3358-1300/3043-1305.

HC VEICULOS
Asx 4x2 automático 14/15 branco R\$ 65.900,00. Telefones 3358-1300 / 3043-1305.

HC VEICULOS
Outlander 2.0 automático 15/16 cinza R\$ 104.900,00. Telefones 3358-1300 / 3043-1305.

HC VEICULOS
L200 Triton Outdoor AT Diesel 16/17 branca R\$109.900,00. Telefones 3358-1300 / 3043-1305.

HC VEICULOS
Asx 4x4 automático 13/14 vermelho R\$ 64.900,00. Telefones 3358-1300 / 3043-1305.

HC VEICULOS
Pajero Full Hpe Diesel 11/11 prata R\$ 99.900,00. Telefones 3358-1300 / 3043-1305.

HC VEICULOS
L200 Triton Sport GLS MT Diesel 16/17 branca R\$ 109.900,00. Telefones 3358-1300 / 3043-1305.

HC VEICULOS
L200 Triton Hpe Automática Diesel 16/17 prata R\$ 124.900,00. Telefones 3358-1300 / 3043-1305.

HC VEICULOS
Tucson GLS AT Gasolina 12/13 prata R\$ 37.900,00. Telefones 3358-1300 / 3043-1305.

HC VEICULOS
Outlander 2.0 automático 15/16 preto R\$ 103.990,00. Telefones 3358-1300 / 3043-1305.

HC VEICULOS
L200 Triton Hpe Automática Flex 15/16 branca R\$ 89.900,00. Telefones 3358-1300 / 3043-1305.

HC VEICULOS
Ranger XLT CD Flex 13/14 cinza R\$ 68.900,00. Telefones 3358-1300 / 3043-1305.

HC VEICULOS
L200 Triton Savana MT Diesel 14/15 prata R\$ 95.900,00. Telefones 3358-1300 / 3043-1305.

</

HB20S 1.0 UNIQUE 2019 2019

HB20S 1.0 UNIQUE 2019 2019 PRETO 61554 QQW8445 Flex TECA AUTOMÓVEIS R. Treze de Maio, 3843 - Centro, Campo Grande - MS FONE 3321-4591/ WHATS 99668-3983

HB20 UNIQUE 1.0

HYUNDAI HB20 UNIQUE 1.0 FLEX 12V MEC 2019 2019 BRANCO 31320 QQH1410 Flex TECA AUTOMÓVEIS R. Treze de Maio, 3843 - Centro, Campo Grande - MS FONE 3321-4591/ WHATS 99668-3983

I30 1.8 MPI 16V

I30 1.8 MPI 16V GASOLINA 4P AUTOMATICO 2013 2014 PRATA 102276 OOK7667 Gasolina TECA AUTOMÓVEIS R. Treze de Maio, 3843 - Centro, Campo Grande - MS FONE 3321-4591/ WHATS 99668-3983

IX35 GL 2.0 16V 2WD
ix35 GL 2.0 16V 2WD Flex Aut. 2016 2017 BRANCO 105000 QAA5731 Flex TECA AUTOMÓVEIS R. Treze de Maio, 3843 - Centro, Campo Grande - MS FONE 3321-4591/ WHATS 99668-3983

HB20 1.6M PREM
HB20 1.6M PREM 2012 2013 VERMELHO 90943 NRW9870 Flex TECA AUTOMÓVEIS R. Treze de Maio, 3843 - Centro, Campo Grande - MS FONE 3321-4591/ WHATS 99668-3983

CRETA 1.6 16V FLEX
CRETA 1.6 16V FLEX ATITUDE AUT 2017 2017 BRANCO 94415 QAH5858 Flex TECA AUTOMÓVEIS R. Treze de Maio, 3843 - Centro, Campo Grande - MS FONE 3321-4591/ WHATS 99668-3983

empregos

3

Diversos

ATENÇÃO

É proibido publicar anúncio de emprego discriminatório, no qual haja referência a sexo, idade, cor ou situação familiar, salvo nas exceções legais.

VAGA DE TRABALHO
Temos vagas para domésticas e cozinheiras forno e fogão. Enviar currículo no Whatsapp 99285-5185

CONTRATA - SE AJUDANTE
Sem experiência, carteira assinada. Rua 13 de Maio 1646 .

Empregada Doméstica

REGULARIZAÇÃO DE DOMÉSTICA
Registro, recibo, INSS, FGTS, livro de ponto, cálculo horas extras. Contato email: escritorio2843@gmail.com. F:3321-3911 / 92289415 / 9989-1598.

serviços

4

PRESTAÇÃO DE SERVIÇOS

GR SERVIÇOS EM GERAL
Trabalhamos com construção, reformas, pinturas, elétrica residencial e hidráulica. Aceitamos cartões de Débito e Crédito. Ligue e faça seu orçamento Ligação e Whatsapp (67) 99953-8658 Genivaldo

PINTURA RESIDENCIAL
Trabalhamos com pinturas em portões, grades, muros, pintura lisa, textura, grafiteo e verniz. Ligue e marque seu orçamento Ligação e Whatsapp (67) 99162-9732 Renato

CONSTRUÇÃO EM GERAL
Reboco, alvenaria, contrapiso, pisos, alvenaria de blocos estruturais e reformas em geral. Faça seu orçamento sem compromisso Ligação e Whatsapp (67) 98209-5821 Gedeão Souza

OLIVEIRA LAVAGEM A SECO
Lavamos todos os tipos de Estofados, Colchões, Sofás, Tapetes e entre Outros. Orçamento pelo Whats (67)99863-1312 (67)99179-3735

AR FRIO AR-CONDICIONADO
Trabalhamos com Instalação, Desinstalação, Manutenção Limpeza/Higienização, Carga de Gás, Pré Instalação, Parte Elétrica, Aceitamos Cartão. Fone e Whats:67 99162-9914

BK CALHAS
Calhas, coifas, rufos, pingadeiras, e serviços de chapa zincadas. Atendemos toda região, aceitamos todos os cartões Rua: Clemente Pereira, 240 Cabreúva Ligação ou Whatsapp (67) 99137-9143 Júnior

PERSIANAS E INSTALAÇÃO
Vendo e faço concertos de cortinas persianas, tanto horizontal como vertical, lavagem, instalação de portas sanfonadas. Melhor preço do mercado. Tratar:9645-0383

AÇO FORTE
Trabalhamos com fabricação, montagem e desmontagem de estrutura metálica; galpão, garagem, varanda, pergolado entre outros serviços. Solicite orçamento sem compromisso Ligação e Whatsapp (67) 99231-0897/ (67) 99836-4671

G3 ESTÉTICA AUTOMOTIVA
Funiliaria, Pintura, Polimento Cristalizado, Higienização de Banco de Couro, Higienização de Ar Condicionado, Revitalização de Farol, Lavagem Detalhada. (67)99304-9537(WHATS) OILTON R. JABORANDI,36 CG-MS

AF HIDRÁULICA
Caça vazamentos com geofone, limpeza de caixa D'água, reparos de vazamentos em geral, desentupimento de esgotos em geral e instalação de caixa de proteção de hidrômetro. Ligação ou Whatsapp (67) 99141-4623 Ataíde

ASSISTÊNCIA TÉCNICA ESPECIALIZADA.
Trabalhamos com assistência técnica das seguintes marcas: Brastemp, consul e eletrolux. Consertamos geladeira, ar-condicionado, máquina de lavar e outros. Solicite já seu orçamento. (67)99233-3845 (Whats) 99861-8531

MONTADOR DE MÓVEIS
Montagem e desmontagem de móveis em geral. Suporte para TV, Armários de cozinha, Painéis e entre outros. Aceitamos Cartão de Débito e Crédito, Orçamento sem Compromisso: (67)99333-3144 William

TOP AR
Ar-condicionado Automotivo, Carga de Gás, Instalações, Manutenções, Peças, Elétrica de Ar Veicular, Linhas Agrícolas, e entre outros. R.TUPÁ, 784 -PIRATININGA, CG/MS. (67)99170-5951 (Whats)

DLL CONSTRUÇÃO SERVIÇOS EM GERAL
Serviços em residências, pedreiro, hidráulica, pintura e elétrica. Orçamento sem compromisso Email: damiao.melgarejo@gmail.com Ligação e Whatsapp (67) 98468-2405 / (67) 99308-8460 Damião

DESTAK LIMPEZA E HIGIENIZAÇÃO DE ESTOFADOS
Trabalhamos com limpeza de Sofás, Colchões, Estofados Automotivos, Cortinas, Bebe conforto, entre outros. Aceitamos Cartão de Débito e Crédito. PARCELAMOS com juros da máquina. (67)99242-1852 Cleiton

MARIDO DE ALUGUEL
Faço Serviços Residenciais, Elétricos, Hidráulicos, Montagem e Desmontagem de Móveis, Serviços de Marcenaria Caseira e entre outros. Aceito Cartão de Débito e Crédito (67)99199-0875 ERASMO

JF CÂMBIOS COMÉRCIO DE PEÇAS
Somos Especializados em Câmbios. Comercializamos peças Usadas e Novas. Av. Manoel da Costa Lima, 2169, Piratininga. Telefone: (67)98178-2067 (67)3324-9719 JOÃO FERREIRA.

CONSTRUTOR, PEDREIRO E PEQUENOS REPAROS
Execução de projetos, do básico ao acabamento, trabalhamos em fazendas. Pequenos reparos, elétrica, hidráulica e construção civil em geral. Atendemos todo o MS. Aceitamos cartões (67)99230-4714 (Whatsapp) Enoque

DL REFRIGERAÇÃO
Fazemos instalação, higienização e manutenção em ar-condicionado Split. Atendemos toda região de Campo Grande/ MS. Ligação e Whatsapp (67) 99181-8677 Lucimar (67) 99823-5662 Douglas

JS MANUTENÇÕES
Trabalhamos com Jardins, Paisagismo, Podas Ornamentais, Limpeza de Terrenos, Manutenções Prediais, Domiciliares e em Condomínios. (67)99202-1211 SANTANA (67)99104-9172 (Whats)

CABREIRA AR CONDICIONADO
Trabalhamos com manutenção, instalação, desinstalação, higienização e carga de gás. Orçamento sem compromisso Ligação e Whatsapp (67) 99125-8051/ (67) 99104-4951

CONSTRUÇÃO CIVIL
Trabalhamos com empreitadas, serviços da base ao acabamento. Orçamento sem custo dentro da Cidade, fora de Campo Grande com custo. Falar com Renailton (67) 99125-9391/ (67) 98473-0742

GC LOCAÇÕES & PRÉ-MOLDADOS
Locação de Munck, pré-moldados, estrutura metálica, areia, pedra e aterro. Instagram: gcpremoldados Facebook: CG Pré Moldados Ligação e Whatsapp (67) 99654-3983 Edvaldo

MARZENARIA SANDRO
Trabalhamos com Móveis Planejados, Reforma de Móveis, Móveis Rústicos. Observação: Montagem e Desmontagem, Assentamento de Porta e entre outros, Ligue e faça um orçamento. (67)98198-5775 (Whats)

JARDINEIRO
Corto grama, corto árvore pingo d ouro, murta entre outros. Equipamentos todos meus desde o saco de lixo. Aceito todos os cartões, para mais informações. Ligação e Whatsapp (67) 99252-0826 Jean

Empréstimo

COMUNICADO
O Jornal O Estado de Mato Grosso do Sul comunica que para garantir a segurança de nossos assinantes e leitores: Tire antes todas as suas dúvidas relacionadas à empresa anunciante; Verifique a idoneidade da empresa. Cumprindo esses requisitos, você pode evitar futuros aborrecimentos.

Diversos

ELETRÔNICA PHIL-COLOR
Assistência técnica TV de plasma, lcd led, todas as marcas. Conserto de monitores e micro-ondas. Não cobramos taxa de orçamentos. 3382-8766/ 99980-3787/ 99308-8537

MOEDAS E CÉDULAS ANTIGAS E SELOS
Brasileiras, Estrangeiras e Moedas das Olimpíadas - Compror preço p revenda - Vendo e troco também Contato: 67 - 99910-4559

VENDO MOVEIS USADOS
Vendo moveis usados. F: 98484-2920.

BIO AMBIENTAL
Realiza e presta consultorias em licenciamento Ambiental, Projetos de automonitoramento, monitoramento de fauna e flora, comunidades aquáticas etc. Ligue e faça seu orçamento sem compromisso, telefone e Whatsapp (67) 99957-5876/ (67) 99115-1735

oportunidades

5

EXPLORAÇÃO SEXUAL e/ou maus-tratos contra crianças e adolescentes são crimes. DISQUE SOS CRIANÇA 3381-6000

PROF. KARLOS
Tarólogo sensitivo, orientador espiritual, ótimas previsões. Sigilo absoluto. Jogam - se cartas de tarô. Cons. R\$ 30. Rua Vasconcelos Fernandes, 703. Esq. Ant M. Coelho. Fone: 9.8116-3003/ 9.8165-9057.

Diversos

SEX SHOP
Géis, Vibros, Fantasias, Visitas em Domicilio. www.paixaoeprazer.com.br Fone: 3043-4343 / 9 9332-9227.

COMPRO E VENDO JORNAL VELHO
Usado por kg ou dou em troca gibi, revista, livro, CD ou DVD original. BANCA DO ADEON . Rua: Marechal Rondon 1245, esquina com a Calóguas (67) 99279-0773

Alimentos e Cia

DOCE DE CAJU
Vendo doces de Casca de Laranja, Abóbora e Goiaba (caseiro). Deliciosos. Aproveitem! F: 3361-4752.

Esotéricos

TRABALHOS ESPÍRITUAIS LU DE OYA
Consultas espirituais, jogo de búzios, cartas e trabalhos espirituais, amarração, feitiços. Faço e desfaço todos os tipos de trab. Hora marcada. Sigilo absoluto. T: (67) 99211-2371

o Estado ONLINE
Mato Grosso do Sul
oestadoonline.com.br

Com foco na informação com credibilidade

ESTADO

MATO GROSSO DO SUL

oestadoonline.com.br

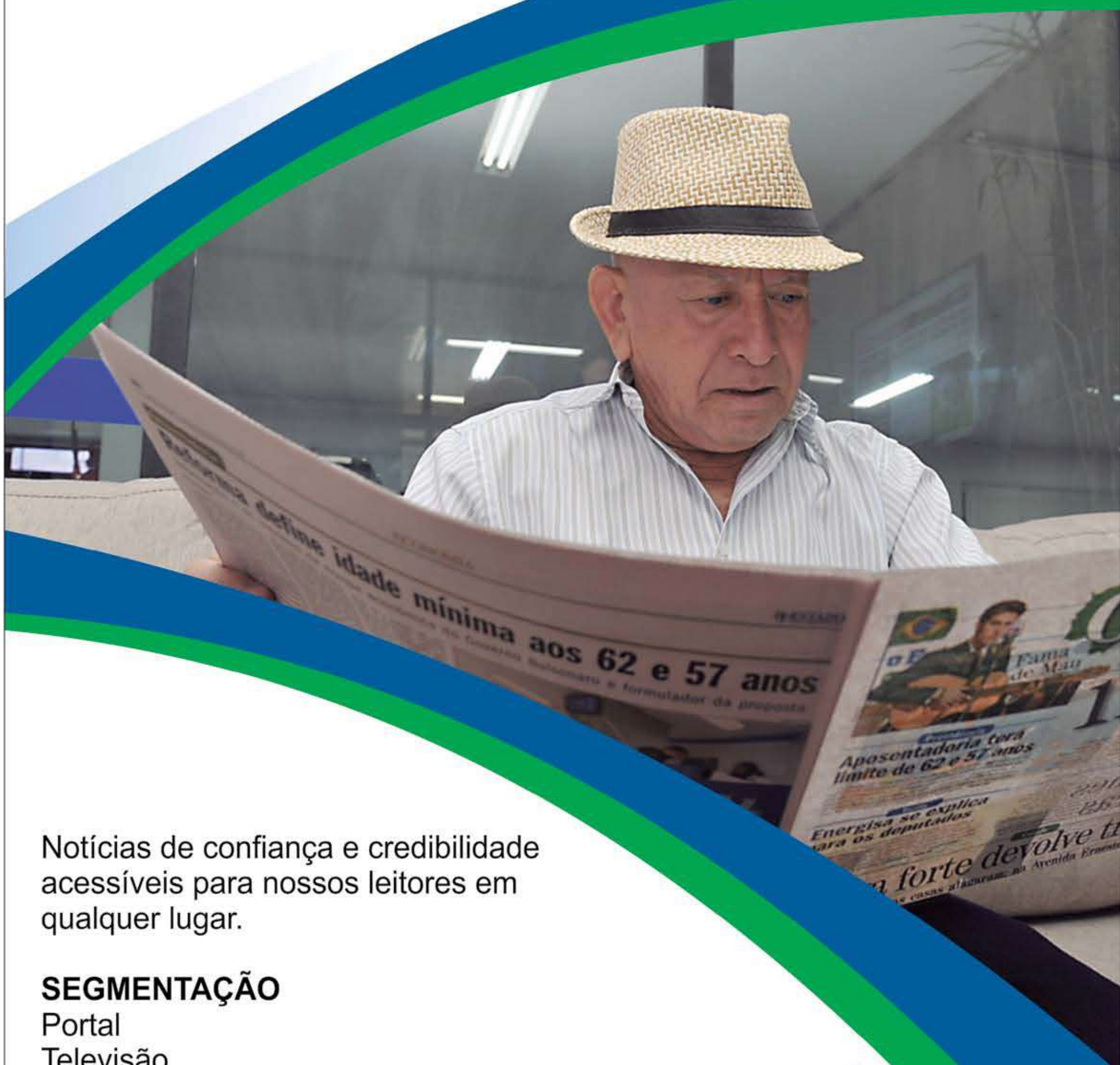

Notícias de confiança e credibilidade
acessíveis para nossos leitores em
qualquer lugar.

SEGMENTAÇÃO

- Portal
- Televisão
- Editorias
- Notícias
- Classificados

JORNAL IMPRESSO

R\$ 300,00

R\$ 0,96 AO DIA

cartão - boleto - dinheiro

ASSINATURA ANUAL

 **3345-9011 - 3345-9050**

Rua 14 de Julho, 204 - Vila Santa Dorothéia - Campo Grande-MS

ACESSO ILIMITADO AO SITE