



ENTREVISTA

Moradia popular com aluguel

A Prefeitura de Campo Grande deve lançar em breve a iniciativa "Locação Social". A subsecretária de Projetos Estratégicos, Catiana Sabadin, explica que o custo recolhido dos moradores seria des-

tinado para a preservação do local, além de evitar as transações por contratos de gaveta, infelizmente recorrentes em imóveis adquiridos pelo antigo programa do governo Minha Casa Minha Vida. **Página A8**



Catiana Sabadin

À frente da Subsecretaria de Gestão e Projetos Estratégicos, criada neste ano, e braço do Gabinete do Prefeito, se responsabilizando por planejamento, coordenação e supervisão do desenvolvimento de projetos. Ela conta com uma equipe que faz levantamento dos projetos considerados estratégicos para a Capital.

Nilson Figueiredo

ELEIÇÕES

Na corrida para sucessão estadual em 2022, nos bastidores da política já surgem burburinhos de possíveis nomes para a disputa às eleições majoritárias. No entanto, algumas siglas acreditam ser muito cedo para definição de postulantes ao cargo, e em breve começarão a discutir sobre o tema. Alguns nomes já despontam. O PSDB, por exemplo, aposta em Eduardo Riedel, o MDB tem André Puccinelli, além de Simone Tebet e Waldemir Moka. O DEM pode aparecer com Murilo Zauith. **Página A3**

AUXÍLIO

Nesta terça-feira (2) o Senado deve votar a PEC Emergencial, que inclui entre um de seus pontos o retorno do auxílio à população. Enquanto isso, o presidente Bolsonaro criticou as medidas restritivas de governadores diante da pandemia e transferiu a responsabilidade do pagamento da ajuda àqueles governos que tomarem esse tipo de medida. Na live semanal, o presidente adiantou que pretende pagar por quatro meses o valor de R\$ 250, a partir de março. **Página A4**

Fim da concessão da FlexPark, Capital quer novo modelo de estacionamento rotativo

Prefeitura deseja ampliar vagas para outras ruas comerciais, descentralizando do Centro

A partir de março, a FlexPark dá início ao seu último ano de concessão, que teve início em março de 2002. Com a proximidade do fim de contrato, a prefeitura da Capital

está estudando alternativas e uma delas é um novo pedido de licitação que cubra todo o município. Dessa forma, seria possível direcionar os recursos arrecadados

para outras áreas, podendo, até mesmo, subsidiar o transporte coletivo. O novo modelo avaliado visa favorecer também comerciantes. Segundo o titular da Agereg,

Vinicius Leite, lojistas poderão requerer uma vaga rotativa para incentivar o fluxo de clientes. Isso daria fim aos condutores que estacionam e deixam o veículo o dia todo

na vaga, dificultando que outros clientes possam estacionar no local. O tema do estacionamento é algo sensível para o comércio da cidade, por isso o presidente

da CDL, Adelaido Vila, defendeu que a próxima concessão tenha a participação dos comerciantes, a fim de que eles também possam ser beneficiados. **Página A6**

Fotos: Valentin Manieri



Símbolos da COVID, primeiros imunizados tomaram duas doses e não tiveram reações

A idosa Maria Bezerra e a indígena Domingas da Silva participaram do ato que marcou o início da vacinação no Estado. **Página A7**



GERAL

Valentin Manieri



Carro flex

O mecânico Antônio Carlos Leal alerta para a necessidade de se renovar constantemente o reservatório especial para gasolina que existe nos veículos flex

ESPORTES

Grêmio e Palmeiras começam decisão da Copa do Brasil

Em jogo válido pela rodada de ida da final, Tricolor e Verdão se enfrentam neste domingo (28), às 20h (de MS), na arena do Grêmio, em Porto Alegre (RS). Inicialmente marcado às 15h, a partida mudou de horário após pedido do governo

do Rio Grande de Sul para evitar aglomerações. O jogo da volta será no próximo fim de semana (7), no Allianz Parque. Pelo campeonato, o clube gaúcho leva a melhor sobre os paulistas – cinco do Grêmio e três do Palmeiras. **Página B1**

Ribas espera em março início de obra de fábrica

Página B3

Aulas da rede estadual voltam nesta segunda

Página A7

Cidades	Mín.	Máx.
Campo Grande	21°	33°
Corumbá	25°	34°
Dourados	22°	36°
Ponta Porã	21°	34°
Três Lagoas	22°	31°

Saiba mais sobre o tempo na página B4



Abastecer com gasolina ou etanol: o que é melhor para o veículo?

Com a alta dos combustíveis, o etanol voltou às rodas de discussão. E as dúvidas vieram junto. Com uma frota de modelos flex que passa dos 30 milhões de unidades no país, O Estado ouviu

mecânicos, engenheiros e especialistas para tirar as dúvidas de condutores sobre o combustível natural e esclarecer quais são os efeitos dele no motor dos veículos. **Página A5**

ARTES

Turismo na natureza

Aberto oficialmente em janeiro deste ano, o Parque Nacional da Serra da Bodoquena é uma preciosidade no coração de Mato Grosso do Sul. É o único parque do Brasil em que é obrigatório o acompanhamento de condutor.

Fernanda Cano/Fundação Neotrópica do Brasil

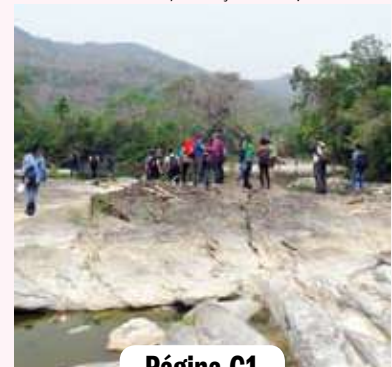

Página C1

Especial

Caderno Viver Bem



Editorial

Ao pé da orelha

Quem está no governo não gosta de tratar em público das questões políticas e eleitorais futuras. Claro. Porém, quem conhece as entranhas da política sabe muito bem que as conversas acerca do futuro se desenvolvem ao pé da orelha. Portanto, não é apenas a próxima disputa (governo, Senado e presidente em 2022) que está na agenda: a hegemonia política.

A visível quebra de gelo entre Reinaldo Azambuja e André Puccinelli não deve ser vista apenas como um ato de superação entre partes que já foram aliadas, juntos, protagonizaram uma parte muito importante da recente história de Mato Grosso do Sul.

O PSDB tem construído o nome de Eduardo Riedel para 2022. De secretário de Governo passou nesta semana a ser secretário de obras, tendo desafio de entregar mais de 300 obras em todos os

79 municípios. Não custa lembrar: Azambuja é o candidato natural ao Senado pelos tucanos. Tem como adversário o MDB, que visibiliza a candidatura do ex-governador André Puccinelli ao governo com Simone Tebet à reeleição no Senado.

Diante disso, há o surgimento de uma chapa do PSD, com nomes fortes do senador Nelsinho Trad e do irmão, prefeito de Campo Grande, Marquinhos Trad, reeleito no 1º turno. Além disso, o DEM, que desponta no cenário nacional com Tereza Cristina, ministra da Agricultura. Tereza terá, por tudo o que indica, apoio do presidente. A “onda” Bolsonaro será medida em 2022; na última houve efeito que elegeu em Mato Grosso do Sul os dois deputados mais votados na Assembleia, assegurou duas cadeiras na Câmara Federal e uma no Senado. Fazendo barba, bigode e cabelo.

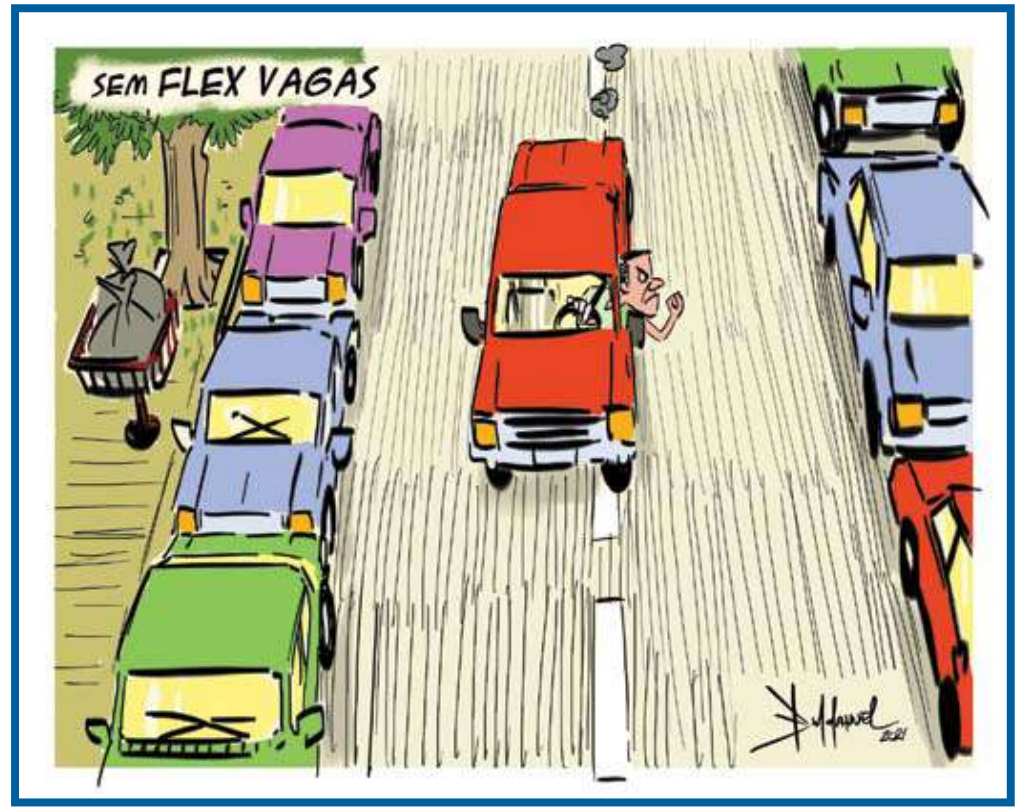

Pedro Chaves

Como construímos o Curso de Medicina da Uniderp

Acabamos de lançar, eu e Therezinha, no último dia 25 de fevereiro, em Campo Grande, o livro “Mace – 50 anos de história: um legado para a educação de Mato Grosso do Sul”.

A obra foi muito bem recebida pela comunidade, o que é motivo de orgulho para nós, que trabalhamos intensamente nesse projeto educacional vitorioso em todos os sentidos.

Só que, provavelmente, poucos sabem que a Mace foi fundamental para criarmos o Cesup, em 1974, e a Uniderp, em 1996. Aliás, a Uniderp é outro projeto que nos deu muita alegria. Peço a Deus que nos dê saúde para também escrever a história dessa destacada universidade.

Temos muitas histórias importantes para dividir com nossos leitores e leitoras sobre essa instituição. Hoje, por exemplo, quero refletir sobre como construímos o curso de Medicina, uma conquista relevante para a saúde de Mato Grosso do Sul e do Centro-Oeste. Foi um trabalho muito duro. Mas valeu todo nosso suor derramado em

defesa de alternativas para melhorar a saúde da população.

Em 1997, decidimos trazer o curso de Medicina para a Uniderp. Era a consolidação do nosso Complexo de Saúde. A tarefa era difícil, entretanto, nossa determinação dizia que estávamos no caminho certo. Contratamos uma consultoria importante, de Botucatu, São Paulo, e iniciamos a confecção do projeto pedagógico e físico, que foi algo completamente diferente do que havia no mercado.

Optamos por trabalhar com metodologias ativas baseadas no conceito de resolução de problema. O aluno, desde o início do curso, já tinha algum contato com o paciente, sob a orientação de um tutor médico.

A equipe de professores (tutores) foi escolhida a dedo. Os melhores médicos de Campo Grande foram convidados para fazer parte do seu staff. O processo de treinamento e contato com as metodologias do curso demorou quase seis meses.

Muitos profissionais da área, ajudaram-

nos. O médico Joaquim Manoel Vinhas foi o primeiro coordenador. Outro que teve excelente participação, como tutor, foi Nelsinho Trad, um incentivador das metodologias ativas. Todo ano, quando entrava nova turma, Nelsinho fazia o pronunciamento de boas-vindas aos alunos.

Concretamente, como gostava de dizer outro ex-coordenador da Medicina, Wilson Ayach, “a ideia do nosso curso era trabalhar a visão humana do médico, para que ele olhasse o paciente com um todo, enxergando-o como pessoa e não como doença”.

O curso era uma vitrine importante. A Uniderp comprou tudo o que os professores demandavam. De primeira qualidade. Por tudo isso, passou, imediatamente, a ser conhecido no Brasil inteiro. A ideia de fazer o aluno “colar” no paciente passou a ser uma propaganda relevante.

Os vestibulares passaram a ser super-disputados. Recebíamos alunos do Brasil todo. Ademais, depois de formados, os médicos oriundos da Uniderp eram aceito



Mestre em Economia, educador, empresário e secretário de Estado do governo de Mato Grosso do Sul

nos principais hospitais do Brasil para fazer residência.

Graças à metodologia, à seriedade da instituição e ao trabalho de médicos e alunos, o curso, em pouco tempo, conquistou o conceito máximo (“A”), atribuído pela Comissão de Especialistas do Ministério da Educação (MEC).

Parabéns a todos que participaram e participam da vida do curso de Medicina da Uniderp. Já se vão 21 anos de reconhecido sucesso. Que esse curso continue formando profissionais na fronteira do conhecimento.

Wilson Aquino

Bancos urgentes no Parque das Nações Indígenas

Pelo bem-estar dos frequentadores do Parque das Nações Indígenas, especialmente as famílias e casais, a área precisa urgentemente de bancos espalhados estrategicamente por todo lado, principalmente debaixo das belas e frondosas árvores. Muito mais que simples conforto, esses instrumentos permitiriam que as famílias passassem um tempo maior e de melhor qualidade no local, fortalecendo o relacionamento de seus membros.

Da mesma forma para os casais, casados ou não, que seriam beneficiados pelo clima de beleza e tranquilidade que o parque oferece, para estabelecer e fortalecer o alicerce que os une.

Esta é a terceira vez que trato aqui deste assunto, que parece não ter chegado ao conhecimento das autoridades responsáveis pela administração e manutenção local. Ou então, tomaram conhecimento, mas ignoraram o apelo que tem sido feito também por inúmeros frequentadores.

Independentemente de qual seja o regulamento estabelecido para esse parque nesse sentido, de dotá-lo ou não de muitos bancos, o fato é que eles são sim necessários para o conforto especialmente de

idosos, gestantes e crianças para uma melhor apreciação de toda beleza local.

As práticas físicas como a corrida e as caminhadas no local são benéficas à saúde física de quem a pratica. Porém, a permanência do indivíduo, do casal, ou da família, num momento de relaxamento, reflexão e curtição da vida, naquele local, sofre uma influência benéfica para a alma. E isso é tão ou mais importante que os exercícios físicos.

Durante uma discussão sobre o assunto no parque, por membros de duas famílias, um deles, na tentativa de entender o porquê do Governo do Estado, que é o responsável administrativamente pelo local, não ter tido ainda a sensibilidade para enxergar essa necessidade básica, de instalação de bancos por todo parque, disse que deve ser por conta exatamente da insensibilidade de seus administradores.

Outro disse que não deveria ser isso, e sim pelo temor de que o Parque das Nações Indígenas se torne um local de mendigos e desocupados. Outro membro retrucou dizendo que não temos tantos mendigos assim e mesmo se surgissem, o Governo do Estado e também o município, contam com

secretarias que trabalham exatamente essa questão social. Logo, essa alegação não se justificaria, caso fosse real.

De minha parte, ao trazer aqui pela terceira vez o assunto, esclareço que foi uma decisão inspirada na forma como o Senhor fala conosco por intermédio das Escrituras Sagradas: A repetição dos Seus ensinamentos e mandamentos. Ele, na sua infinita bondade e sabedoria entende que só pela insistência (repetição) nós, Seus filhos, ouvimos e aprendemos.

A maioria dos livros da Bíblia é um registro da mesma doutrina, ensinada de variadas formas e, muitas vezes com as mesmas palavras e passagens.

Assim sendo, talvez, ao trazer aqui o pedido de instalação de bancos, mais uma vez, a administração do parque repense melhor sobre essa reivindicação e execute a obra.

E quando finalmente esse benefício for incorporado àquele patrimônio, teremos um bem-estar muito maior e mais significativo em torno de todo aquele que sentar para apreciar a bela natureza que o Senhor nos deu e que o homem soube preservar nos altos de nossa bela e querida Cidade Morena.



Jornalista e professor.

Os artigos assinados publicados neste espaço são de responsabilidade de seus autores e não representam, necessariamente, a opinião do jornal O Estado de Mato Grosso do Sul



“Somos o que fazemos. No dia em que fazemos, realmente existimos; nos outros, apenas duramos.”

Padre Antônio Vieira

Rua 14 de Julho, 204 - Vila Santa Dorothéa
Campo Grande - MS - CEP 79004-392 - PABX: (67) 3345-9000

Diretor
Jaime Vallér

Editor-Chefe
Bruno Arce
editor@oestadoms.com.br

Opinião
leitor@oestadoms.com.br

Política
Alberto Gonçalves
politica@oestadoms.com.br

Cidades
Raiane Carneiro
cidades@oestadoms.com.br

Esportes
Luciano Shakhima
esportes@oestadoms.com.br
Economia e Agronegócios
Rosana Siqueira
economia@oestadoms.com.br

Artes e Lazer
Marcelo Rezende

arteelazer@oestadoms.com.br

Reportagem
Patrícia Belarmino

Fotografia
fotografia@oestadoms.com.br

Paginação
Wendryk Silva
paginaacao@oestadoms.com.br

OPINIÃO DO LEITOR A RESPEITO DA EDIÇÃO DE ONTEM

1 Coletivamente, a manchete de ontem:

“Bolsonaro diz que a partir de março auxílio emergencial será pago em quatro parcelas de R\$ 250”

Foi: 80% muito importante | 0% pouco importante
20% importante | 0% sem importância

2 Os textos da primeira página continham algum exagero em relação às páginas internas?
0% SIM | 100% NÃO

3 A charge da edição de ontem foi:

95% interessante | 0% indiferente
0% pouco interessante | 5% não viu

4 Qual foi a notícia mais importante?

“Governo estuda segurar por mais tempo a pauta dos combustíveis”

5 Dê a sua avaliação à edição de ontem:

80% ótimo | 20% bom | 0% regular | 0% ruim

Bastidores



Docinho - A ministra da Agricultura e Agropecuária, Tereza Cristina, foi agraciada com um docinho da empresa Imbaúba Laticínios em Brasília. Alguns deputados e senadores também receberam de presente o delicioso e premiado Doce de Leite Imbaúba! Quem fez a gentileza de levar o produto a eles em Brasília foi o vereador Emerson Flores, de Rio Verde de Mato Grosso. "Muito obrigado, acreditamos que eles vão adorar", disse a ministra na página da rede social.



Operações suspensas - Entre maio deste ano e setembro de 2022, a Azul suspenderá suas operações na cidade de Dourados (MS) em função do fechamento total da pista do aeroporto da cidade para obras de melhoria. As vendas de passagens aéreas para o período já foram interrompidas e os clientes que adquiriram bilhetes para voar de ou para Dourados serão reembolsados pela empresa. As obras na cidade acontecerão entre maio e outubro de 2021 e março e setembro de 2022. Tão logo as reformas sejam concluídas, a companhia voltará a operar na cidade com dois voos diários para Campinas a bordo das modernas aeronaves da Embraer, modelo E195, para 118 clientes.



Hospitais filantrópicos - A assembleia geral da FEHBESUL (Federação dos Hospitais Filantrópicos de MS) definiu a nova diretoria da entidade tendo como novo presidente Ivandro Fonseca. O mandato será para o período de 2021 a 2023. O administrador hospitalar Ivandro Fonseca diz assumir a missão com o objetivo de lutar pela valorização dos hospitais filantrópicos do Estado. A assembleia geral e eleição aconteceu no Auditório Zé Carroceiro, da Santa Casa, na sexta-feira (26), e contou com a presença de vários dirigentes de hospital da Capital e do interior do Estado.

Ivandro Fonseca é administrador hospitalar, pós-graduado em Administração Hospitalar pela Faculdade São Camilo do RJ, possui aperfeiçoamento em Gestão de Saúde e Hospitalar pela Unifesp, é especialista em análise e elaboração de projetos, professor universitário e consultor em gestão de saúde.



Hemosul - O Hemocentro Coordenador da Capital entrou em estado de emergência em razão da baixa nos estoques de sangue dos tipos "O" positivo e "O" negativo. Preocupado com a situação, o deputado estadual Capitão Contar (PSL) fez um alerta durante a sessão da Assembleia Legislativa na última quinta-feira (25) e aproveitou para parabenizar a ação do CMO (Comando Militar do Oeste). "Gostaria de elogiar as iniciativas do Comando Militar do Oeste que, na pessoa do general Soares, constantemente tem realizado campanhas internas de doação de sangue. Mobilizando a Mão Amiga do Exército Brasileiro em prol de salvar vidas. Parabéns a todas as unidades militares envolvidas nesse grande ato de amor ao próximo."

SERVIÇO: A doação pode ser agendada pelos telefones (67) 3312-1516, (67) 3312-1529 e (67) 99298-6316 ou o doador pode ir até o centro do Hemosul que está localizado na Av. Fernando Corrêa da Costa, nº 1304, no centro de Campo Grande.

Eleição

Nomes para disputa do governo em 2022 já surgem nos bastidores

Articulações começam a ser feitas e partidos dizem ser cedo ainda

Andrea Cruz

Entrou o ano e os bastidores da política já começam a contabilizar possíveis nomes que concorrerão ao cargo de governador nas eleições em 2022. Até o momento, poucos partidos falaram abertamente sobre pretensões e pré-candidatos.

O PSDB, que tem o secretário Especial de Governo, Sergio de Paula, como presidente regional, já divulgou quem é o pré-candidato a governador, que é o secretário de Infraestrutura, Eduardo Riedel. O pré-candidato vem inaugurando obras e percorrendo o Estado desde o ano passado e as articulações devem se intensificar a partir do ano que vem. Claro que o PSDB sempre tem um plano alternativo e, como partido grande, não é descartado que outros pleiteiem o cargo, mas até então Riedel é a escolha do governador Reinaldo Azambuja para possível substituição.

O MDB tem grandes nomes como o do ex-governador André Puccinelli, ex-senador Moka, ex-deputado Junior Mochi e da senadora Simone Tebet, que essa semana afirmou que pretende concorrer ao Senado Federal, mas caso o partido decida pode concorrer a governadora. Além disso, Tebet afirma que a sigla trabalha em cima de pesquisas e que isso é o fator determinante para o consenso final.

"Ninguém é candidato de si mesmo. Se eu puder, sou candidata à reeleição ao Senado Federal, mas se o partido entender que o caminho é outro, meu nome está à disposição do MDB. Eu não vou negar que o partido já cogita a possibilidade do meu nome para o governo do Estado", disse em entrevista ao Grupo RCN de Comunicação.

Em Mato Grosso do Sul, o Partido dos Trabalhadores, que já teve um período de "ouro", hoje tenta articular o futuro. Apesar de ter o ex-governador Zeca do PT entre os filiados, o presidente regional, Vladimir Ferreira, disse que o partido ainda não possui pré-candidatos. "Iremos neste primeiro semestre fazer uma consulta interna e com base



Nilson Figueiredo



Nilson Figueiredo



Reprodução

Nomes que podem concorrer ao Governo: André Puccinelli, Eduardo Riedel e Murilo Zauith

nessa consulta iremos apresentar o nome que irá nos representar em 2022, também iniciaremos uma discussão sobre a construção de uma aliança dos partidos de esquerda aqui no Estado."

Pelo PSL, a senadora Soraya Thronicke, que também é presidente regional em Mato Grosso do Sul, confirmou que pode sair candidata ao cargo de governadora. Ela afirma que existe a possibilidade e que colocou seu nome à disposição do partido. A parlamentar comentou ao jornal *O Estado* que "as tratativas sobre essa questão ainda estão no início".

O partido Novo também já se articula para eleições. Conforme o empresário Guto Scarpanti, que concorreu à Prefeitura de Campo Grande em 2020, o partido fez reunião com o diretório nacional e a intenção é eleger um deputado federal. Em relação ao cargo de governador, o partido vai fazer processo seletivo caso haja grande procura. "A gente vai ter candidato a maioria [cargo de governador] se a gente tiver um bom desempenho durante o processo seletivo para deputado federal. Vamos focar nos candidatos a deputado federal e tendo um número elevado de pessoas que estariam buscando essa vaga, a gente vai abrir para deputado estadual, senador e para governador. Tudo vai depender de achar um bom nome. Tendo

uma boa procura, receptividade e um excedente de candidatos, a gente passa a abrir vagas para os demais cargos", disse Guto, que afirmou que não deseja concorrer ao governo.

O Democratas, que possui nomes como o do ex-ministro Luiz Henrique Mandetta e Tereza Cristina, pode ser um dos protagonistas nas eleições. Porém, estes dois nomes chegam a ser cogitados na disputa de cargos como presidente e vice-presidente. Por enquanto, o vice-governador Murilo Zauith é um dos cotados.

O Podemos é um dos partidos que mais cresceram no Estado, e tem como comandante o secretário de Estado de Governo e de Estratégia, Sergio Murilo. Especulações indicam que a deputada Rose Modesto (PSDB) é quem estaria por trás das articulações da sigla já caminhando para migração na abertura para troca de legenda em março do ano que vem. Apesar disso, também é especulada uma possível união com a sigla tucana.

O PSD, que tem como comandante o senador Nelsinho Trad, pode emplacar o parlamentar em campanha. Nelsinho nunca escondeu de ninguém a preferência pelo cargo e inclusive já disputou em 2014 perdendo para Reinaldo Azambuja. O irmão dele, prefeito de Campo Grande, Marquinhos Trad, já disse em entrevista à imprensa que foca no mandato até 2024.

Pelo PV, provavelmente o engenheiro Marcelo Bluma deve disputar a majoritária. Pelo PSOL, a presidente regional, Cris Duarte, que disputou a Prefeitura de Campo Grande em 2020, divulgou que a sigla ainda está se organizando e deve lançar um nome para concorrer ao cargo. Uma possível composição com outro partido de esquerda não é descartada.

O presidente regional do Avante, Lucio Dani disse que dia 6 de março o partido se reúne com o presidente nacional em Brasília para tratar do assunto. "Nós já estamos articulando em todas as cidades do interior do Estado para fortalecer as bases e o Avante tem nomes fortes que tanto um quanto outro podem ser candidatos a maioria e fazer frente nesta próxima eleição." Apesar de não ter citado nomes é sabido que o partido possui como filiado o promotor Sergio Harfouche, que concorreu nas municipais ano passado e teve candidatura indeferida pelo TRE (Tribunal Regional Eleitoral de MS), e o ex-vereador André Salineiro, que em 2016 foi o vereador mais votado da cidade.

O PDT, que tem como representante na Câmara Federal o deputado Dagoberto Nogueira, ainda não divulgou sobre planejamentos. Em tentativa de contato as chamadas não foram atendidas.

Câmara Municipal

Professor Juari é anunciado presidente da Comissão de Educação e Desporto

Foram anunciados, na sessão ordinária da última terça-feira (23), os vereadores integrantes das 21 comissões permanentes da Câmara Municipal de Campo Grande. O vereador Professor Juari é o novo presidente da Comissão de Educação e Desporto e participa de mais duas outras, sendo a Comissão de Eficácia Legislativa e Comissão Permanente de Cultura. As comissões são renovadas a cada dois anos e são responsáveis por tramitar os projetos de lei para emissão de pareceres e convocar audiências públicas.

O presidente do Sindicato Campo-Grandense dos Profissionais da Educação Pública (ACP), Lucílio Souza Nobre, fez uso da tribuna abordando o retorno das aulas presenciais e a vacinação dos professores contra a COVID-19. Além disso, um professor compareceu à

sessão, portando apenas um cartaz, e realizou uma manifestação solo, pedindo condições dignas de trabalho para a categoria.

O vereador conversou com ele ao fim da sessão e acredita que agora, assumindo a comissão, conseguirá trazer melhorias para todos os profissionais, principalmente à área administrativa, essencial para o funcionamento das escolas. "Nesse tempo de crise, devemos muito aos médicos, mas também aos professores. A categoria agora está sendo representada com força dentro da Casa de Leis, e assim conseguiremos ensinar a real importância de todas as áreas, na administração do município."

Juari ainda se mostrou preocupado com a qualidade do ensino oferecido em tempos de crise na saúde e na eco-

Professor Juari, em seu primeiro mandato como vereador, conquistou presidência de comissão



Divulgação

nomia. "O professor muitas vezes acaba sendo tutor, conselheiro. Quando se é diretor de uma escola você precisa lidar com os pais, com as dificuldades psicológicas e

financeiras das famílias, só assim conseguimos avaliar o progresso daquele aluno, proporcionar um ensino de qualidade no Brasil e, nas atuais condições, é um desafio."

FOLHA DE S.PAULO PAINEL

Segunda onda

O culpado

Governos de vários estados anunciaram medidas que, nos bastidores, as próprias gestões avaliam ser insuficientes para conter o avanço da COVID-19. Eles se veem sem força e apoio social para bancar ações necessárias para evitar a escalada da doença e a falência da rede hospitalar. Para governadores, isso é resultado da postura negacionista de Jair Bolsonaro, que levou o país ao atual cenário: à beira de um colapso nacional, sem vacina, sem auxílio emergencial, sem leitos de UTI vagos.

Inglês ver

Alguns estados iniciaram toque de recolher noturno, como São Paulo, de João Doria (PSDB), e Ceará, de Camilo Santana (PT), ações consideradas por especialistas aquém para enfrentar o pior momento da pandemia.

Esquece

“Não se deterá o avanço de casos assim. O lockdown tem que ser total. Temos que ficar 10 a 15 dias sem ninguém na rua”, diz o sanitarista Gonzalo Vecina.

Conflagração

Alguns governadores citam pressão enorme da população e de empresários. E dizem que gestores que falam em fechamento de comércio estão sendo xingados no interior do país.

Prioridade

Na Câmara, o aliado do presidente Arthur Lira (PP-AL) passou a semana mais difícil da pandemia discutindo como salvar a pele de parlamentares. Nos bastidores, secretários de Saúde criticam o presidente da Casa. Eles esperam a aprovação do auxílio emergencial para conseguir algum apoio para medidas restritivas.

Eu não

“Eles estão com dinheiro demais e não se prepararam com hospitais de campanha e leitos. Todos se desmobilizaram”, disse Lira ao PAINEL, em resposta a estados.

Normal

Enquanto governadores buscam saída, o presidente segue a vida que teve durante toda a pandemia: fake news sobre ineficácia das máscaras, viagens para tratar de outros temas e aglomerações por onde passa.

Deja-vu

Na sexta-feira (26), ele disse que estados que fecharem terão que bancar o auxílio emergencial sozinhos. Governadores reagiram.

Como?

“Não é razoável o líder de um país fazer o cidadão ter que escolher entre comida na mesa ou a vida”, declarou Wellington Dias (PT-PI). “Que absurdo! Até onde vai essa marcha da insensatez liderada pela maior autoridade do país?”, disse Fátima Bezerra (PT-RN).

Dinheiro na mão

A Petrobras vai anunciar nesta semana ter sido ressarcida até o momento em R\$ 5,3 bilhões pelos prejuízos originados nos desvios praticados pelo esquema de corrupção descoberto e investigado na Lava Jato e em seus desdobramentos.

Relativo

O montante é considerado, de forma isolada, relevante e uma vitória do trabalho do Paraná. O anúncio ocorre dias após a intervenção desastrosa de Bolsonaro na estatal. O valor total recuperado representa apenas 5% dos R\$ 102 bilhões perdidos em valor de mercado nos dias seguintes à troca no comando da empresa.

Sai dessa

Presidente do Banco Central e um dos principais bombeiros na crise causada por Bolsonaro com a Petrobras, Roberto Campos avisou o presidente que, se insistir na conversa de baratear a conta de luz, terá consequências graves no governo. Segundo relatos, ele chegou a indicar que deixaria o cargo e que Paulo Guedes (Economia) seguiria o mesmo caminho.

Costura

Relator do projeto para alterar a Lei de Improbidade Administrativa, Carlos Zarattini (PT-SP) encaminhou sua proposta no ano passado para a presidência da Câmara. O deputado ainda está ouvindo opiniões de colegas, no entanto, e deve sugerir ainda mais mudanças no texto final.

Resta um

Das 19 vagas da sociedade civil no Conselho Nacional de Promoção da Igualdade Racial (CNPRI), o governo Jair Bolsonaro conseguiu preencher apenas sete, e apenas uma delas foi destinada a uma associação ligada ao movimento negro, a Rede Mulheres Negras do Paraná.

Presidente da Câmara quer falar com governadores sobre pandemia

Após ataques de Bolsonaro a medidas restritivas, Lira quer sugestões para orçamento

Folhapress

O presidente da Câmara, Arthur Lira (PP-AL), chamou governadores nesse sábado (27) para uma conversa virtual na próxima semana a fim de discutir questões relacionadas à pandemia diante do recrudescimento de casos e mortes por COVID-19.

O aceno ocorre um dia depois de os chefes de Executivo dos estados serem atacados pelo presidente Jair Bolsonaro (sem partido) por causa da adoção de medidas restritivas quando o Brasil enfrenta o seu pior momento da pandemia. Os governadores criticam campanha de Bolsonaro contra medidas restritivas e falam em insensatez e negacionismo.

A data da conversa entre Lira e os governadores ainda não foi divulgada, mas a intenção do deputado é discutir alocação de recursos no or-



Najara Araujo/Câmara dos Deputados

Arthur Lira postou na rede social: quero chamar todos os governadores para contribuírem com sugestões na formulação do Orçamento Geral da União

çamento e definir projetos emergenciais para pautá-los na Câmara.

Na publicação que fez em uma rede social para expor sua intenção, o presidente da Câmara disse que as propostas a serem votadas terão que respeitar o teto de gastos.

O encontro contará com a participação da presidente

da CMO (Comissão Mista de Orçamento), deputada Flávia Arruda (PL-DF), e o relator do Orçamento, senador Marcio Bittar (MDB-AC). “Com o recrudescimento e nova onda da pandemia, quero chamar todos os governadores para contribuírem com sugestões na formulação do Orçamento Geral da União”, escreveu Lira.

“Também ouvirei os governadores sobre sugestões legislativas emergenciais para tramitarem em caráter de urgência que possam ser adotadas, respeitando o teto fiscal, com o objetivo de enfrentar os efeitos da COVID-19”, afirmou o deputado.

Lira encerrou o comunicado mencionando medidas restritivas que estão sendo adotadas por governadores por causa do aumento de casos. O Brasil registrou na sexta-feira (26) 53,7 mil casos e 1.148 mortes, totalizando 10,5 milhões de casos e 253 mil óbitos. Diante deste cenário, dez estados e o DF endureceram as restrições.

“Neste momento em que inúmeros governadores estão tendo que tomar a difícil decisão do lockdown, é hora de contribuir, buscando novas alternativas e novas vias legais para, juntos, mitigarmos essa crise”, escreveu Arthur Lira.

Pouco antes, Bolsonaro foi às redes sociais divulgar vídeo com trecho de seu discurso, no dia anterior: “O auxílio emergencial vem por mais alguns meses e, daqui para frente, o governador que fechar seu estado, o governador que destrói o emprego, ele é que deve bancar o auxílio emergencial. Não pode continuar fazendo política e jogar para o colo do presidente da República essa responsabilidade”, disse Bolsonaro.

Verbas

Senadora Soraya indica emendas de quase R\$ 1 bi para o agro

Agência Câmara de Notícias

A senadora Soraya Thronicke (PSL) apresentou na sexta-feira (26) o relatório das emendas ao orçamento na Comissão de Agricultura e Reforma Agrária (CRA) do Senado Federal. O texto atendeu as sugestões de todos os senadores, contemplando áreas como fomento às políticas agropecuárias, incentivo à pesquisa e desenvolvimento de tecnologias no campo, fortalecimento da comercialização e da agricultura familiar, reforma agrária e regularização fundiária.

As emendas acolhidas totalizam R\$ 920 milhões para investimentos e desenvolvimento do setor agropecuário. “Minha equipe e eu tentamos fazer o melhor trabalho para que conseguíssemos agregar a maior parte de emendas do nosso colegiado, dentro do possível, devido à restrição quantitativa. Conseguimos chegar a um ótimo ponto de equilíbrio e atendemos todos os senadores que nos encaminharam emendas, prestigiando as intervenções de políticas públicas apresentadas com maior frequência pelos membros da CRA”, explica a parlamentar.

“Considero que investir no desenvolvimento do agro e amparar os pequenos produtores, incentivando a agricultura familiar e resolvendo as questões fundiárias, poderemos avançar no crescimento do setor. O agro no meu estado do Mato Grosso do Sul é o que sustenta a economia, é um setor muito forte”, afirmou a senadora Soraya.

Votações



Jefferson Rudy/Agência Senado

Na pauta do plenário, também está a PEC 186/2021, a chamada PEC Emergencial, a ser debatida pelos senadores

Senado vota terça MP da compra de vacinas e a PEC Emergencial

Agência Senado

A Medida Provisória (MP) 1.026/2021, que facilita a compra de vacinas contra a COVID-19, é um dos quatro itens da pauta da sessão deliberativa do plenário do Senado nessa terça-feira (2). O texto, aprovado pela Câmara dos Deputados na última terça (23), dispensa licitação e estabelece regras mais flexíveis para a aquisição de insumos e serviços necessários à imunização.

A MP 1.026/2021, aprovada pela Câmara na forma do Projeto de Lei de Conversão (PLV) 1/2021, determina que a aplicação de vacinas deve seguir o Plano Nacional de Imunização (PNI) do Ministério da Saúde e autoriza estados e municípios a comprar e aplicar imunizantes, caso a União não adquira doses suficientes para os grupos prioritários previstos.

A medida acompanha o entendimento do Supremo Tribunal Federal (STF), permitiu aos entes da Federação a compra e distribuição de vacinas, caso o governo federal não cumpra o plano de imunização. O relator da matéria é o senador Randolfe

Rodrigues (Rede-AP).

PEC Emergencial

Também consta na pauta de votações Proposta de Emenda à Constituição (PEC) 186/2019, a chamada PEC Emergencial. No entanto, o presidente do Senado, Rodrigo Pacheco, informou que na terça só haverá a discussão do texto, que já tem sido objeto de intensos debates entre os parlamentares. A votação da matéria está prevista para quarta-feira (3).

Apresentado pelo Poder Executivo em 2019, o texto sofreu modificações, sugeridas nas últimas semanas pela equipe econômica para compensar o pagamento de um novo auxílio emergencial.

Cadeia agroindustrial

O plenário do Senado pode finalizar ainda a votação do PL 5.191/2020, que cria os Fundos de Investimento nas Cadeias Produtivas Agroindustriais (Fiagro), uma ferramenta para que o setor agropecuário possa captar dinheiro no mercado de capitais. Da Câmara dos Deputados, o texto-base já tinha sido aprovado pelos senadores

no início de fevereiro, restando dois destaques a serem votados antes de o projeto seguir para a sanção presidencial.

O Fiagro permite que investidores nacionais e estrangeiros direcionem recursos ao setor por meio de aplicações em ativos financeiros atrelados ao agronegócio ou da aquisição de imóveis rurais. Os rendimentos e ganhos de capital distribuídos pelo fundo serão sujeitos ao Imposto de Renda retido na fonte, com alíquota de 20%.

O senador Carlos Fávaro (PSD-MT) é o relator da proposta.

Protocolo de Nairóbi

Outro item a ser votado pelos senadores é o Projeto de Decreto Legislativo (PDL) 568/2020, já aprovado pela Câmara dos Deputados, que ratifica o Protocolo de Nairóbi, que trata da eliminação dos subsídios de produtos agrícolas e foi acordado em 2015, durante a 10ª Conferência Ministerial da Organização Mundial do Comércio (OMC).

A proposta tem como relator o senador Zequinha Marinho (PSC-PA).

O desequilíbrio de Bolsonaro é proporcional à tragédia humana que o negacionismo provocou no Brasil

DE JOÃO DORIA (PSDB), governador de São Paulo, sobre a campanha do presidente contra medidas restritivas para conter a Covid-19.

Impasse

Com gasolina em alta, motoristas superam dúvidas para aceitar abastecer com etanol

Mitos sobre combustível natural ainda fazem condutores refletirem sobre seu uso, apesar de ser mais barato

Rafael Ribeiro

As altas seguidas de preço e a expectativa da gasolina chegar a R\$ 5,50 em Mato Grosso do Sul nos próximos dias fez um velho conhecido dos motoristas voltar a ser protagonista: o etanol. Antes chamado de álcool, o combustível natural que passou a ser produzido e vendido nacionalmente no fim dos anos de 1970 ainda enfrenta certa resistência pela má fama adquirida. Mas desde que a indústria automotiva passou a adotar o padrão flex, ou seja, aceitar os dois tipos de suprimentos, muito da realidade de antes acabou virando fantasia nos dias atuais, tornando o etanol tão confiável e seguro quanto o derivado de petróleo.

A equipe do jornal *O Estado* ouviu mecânicos, engenheiros e especialistas para tirar as dúvidas de condutores sobre o combustível natural. Como o preço do etanol inevitavelmente quase sempre é menor que o da gasolina, é uma opção valiosa em um país cuja frota de modelos flex passa dos 30 milhões de unidades e já responde por mais de 64% da frota, segundo o Sindicato Nacional da Indústria de Componentes para Veículos Automotores e da Associação Brasileira da Indústria de Autopeças.

“Nos veículos que possuem motor flex, podemos ver, pelos dados do manual do proprietário, que o uso do etanol hidratado proporciona maior potência e torque em relação à gasolina. Isso ocorre porque o etanol possui maior octanagem em relação à gasolina, permitindo ao sistema eletrônico avançar a curva de ignição do motor, o que contribui para seu melhor desempenho”, disse o químico industrial, especialista em combustíveis, Gilberto Pose. Segundo Pose, a diferença crucial entre um e outro é



básica. “Com gasolina, o motor aquece mais rápido e o consumo do combustível, em km/l, é menor [quando comparado ao etanol]. Além disso, o veículo fica mais lento, ou seja, perde em aceleração e retomada de velocidade. Com etanol, temos o contrário: o motor demora mais a aquecer, o consumo de combustível é maior [em comparação à gasolina], mas, em compensação, o carro fica mais rápido, isto é, acelera melhor e possui melhor retomada de velocidade”, disse.

Mas, afinal, usar somente etanol é prejudicial? O químico é categórico: não. “A utilização exclusiva do etanol hidratado

em um motor flex não traz qualquer problema para o seu funcionamento e não causa danos ao sistema de alimentação de combustível. Nos motores flex, todo o tratamento de revestimento das peças que ficam em contato com o combustível foi dimensionado para o etanol hidratado, que em comparação à gasolina tem maior impacto quanto à oxidação. O veículo flex é projetado para funcionar com um combustível ou outro, misturados ou não, pelo período que for mais conveniente para o usuário”, completou.

“O carro a gasolina tem maior desgaste, porque é muito adulterada”, orientou

o mecânico Antônio Carlos Leal, 66, responsável por uma oficina no Jardim Paulista, região central de Campo Grande. Ele também alerta para a necessidade de se renovar constantemente o reservatório especial para gasolina que existe nos veículos flex.

“O reservatório de gasolina é automático, ele injetará gasolina quando você der partida conforme a temperatura ambiente. Como nossa temperatura é muito quente, tem que ficar esperto quando chegar o frio. A gasolina do reservatório fica muito velha perde, a oxidação”, disse.

“O sistema de alimen-

tação de combustível e os motores de veículos Flex são projetados para serem compatíveis e resistir ao uso tanto da gasolina quanto do etanol”, disse o mecânico Joel Carlos, 57, funcionário de uma oficina de autorizada.

Diante da visão dos especialistas, alguns mitos sobre o uso exclusivo do etanol, como a maior predisposição à corrosão de determinadas partes do carro, caem por terra. Entretanto, independente do combustível que você utiliza, procure sempre abastecer em postos de confiança e siga sempre as orientações contidas no manual do fabricante do veículo.

? Mitos e verdades

Usar um só combustível pode viciar o motor	✗	MITO
Posso misturar os combustíveis no tanque	✓	VERDADE
Primeiro abastecimento deve sempre ser com gasolina	✗	MITO
Motor flex dura menos	✗	MITO
Motor flex funciona pior no frio	✗	MITO
Motor flex tem desempenho pior que um só gasolina ou só etanol	✓	VERDADE
Carros flex têm dois tanques separados	✗	MITO
Gasolina rende mais	✓	VERDADE
Andar com o tanque na reserva é prejudicial	✓	VERDADE
Etanol é um combustível mais “limpo”	✓	VERDADE

Fazer ou não?

Algumas dicas, contudo, se tornam regra. Nesta situação quase caótica da alta dos preços, quem tem um modelo a gasolina pode pensar em algo tentador: colocar etanol no tanque. O uso do biocombustível em um motor projetado para queimar somente gasolina é possível, mas provocará danos no conjunto. Nem pense, porém, em colocar diesel em um motor flex ou a gasolina/etanol: é sinônimo de estrago na hora.

O primeiro impacto ocorre na partida a frio. O etanol tem menor poder calorífico e é mais difícil de ser pulverizado em baixas temperaturas. Por isso modelos flex ou movidos apenas a álcool devem ter um sistema específico para ajudar a ligar o motor nessas situações. Como um carro a gasolina não tem esse dispositivo, ligá-lo no frio quando houver etanol no tanque será bem mais difícil. Isso sobrecarregará o motor de arranque, especialmente em modelos com partida por botão. Esse risco existe porque muitos veículos com esse equipamento podem manter o motor de partida ligado ininterruptamente até o carro

ligar efetivamente.

“Uma vez ligado, o carro vai demorar mais pra esquentar e terá desempenho irregular. O problema ocorre, sobretudo, por conta da diferença estequiométrica (razão entre ar e combustível) entre eles e pela taxa de compressão menor de motores a gasolina. As injeções eletrônicas modernas ajudam a diminuir esse problema, mas os mapas da ECU do motor são limitados, pois a maioria deles foi programado pensando apenas para o uso da gasolina”, explicou Leal.

Quando isso ocorrer, é possível que a luz-espia da injeção se acenda e o carro tenha desempenho limitado. E nem adianta esperar o ganho de potência que ocorre na maioria dos carros flex quando queimam etanol – na prática, é mais provável que o motor fique mais fraco até do que se fosse abastecido com gasolina.

O maior problema será a longo prazo. O etanol combustível encontrado nos postos tem até 5% de água em sua composição. Essa água – inexistente na gasolina – usa álcool anidro na mistura – irá provocar corrosão e danos em todas

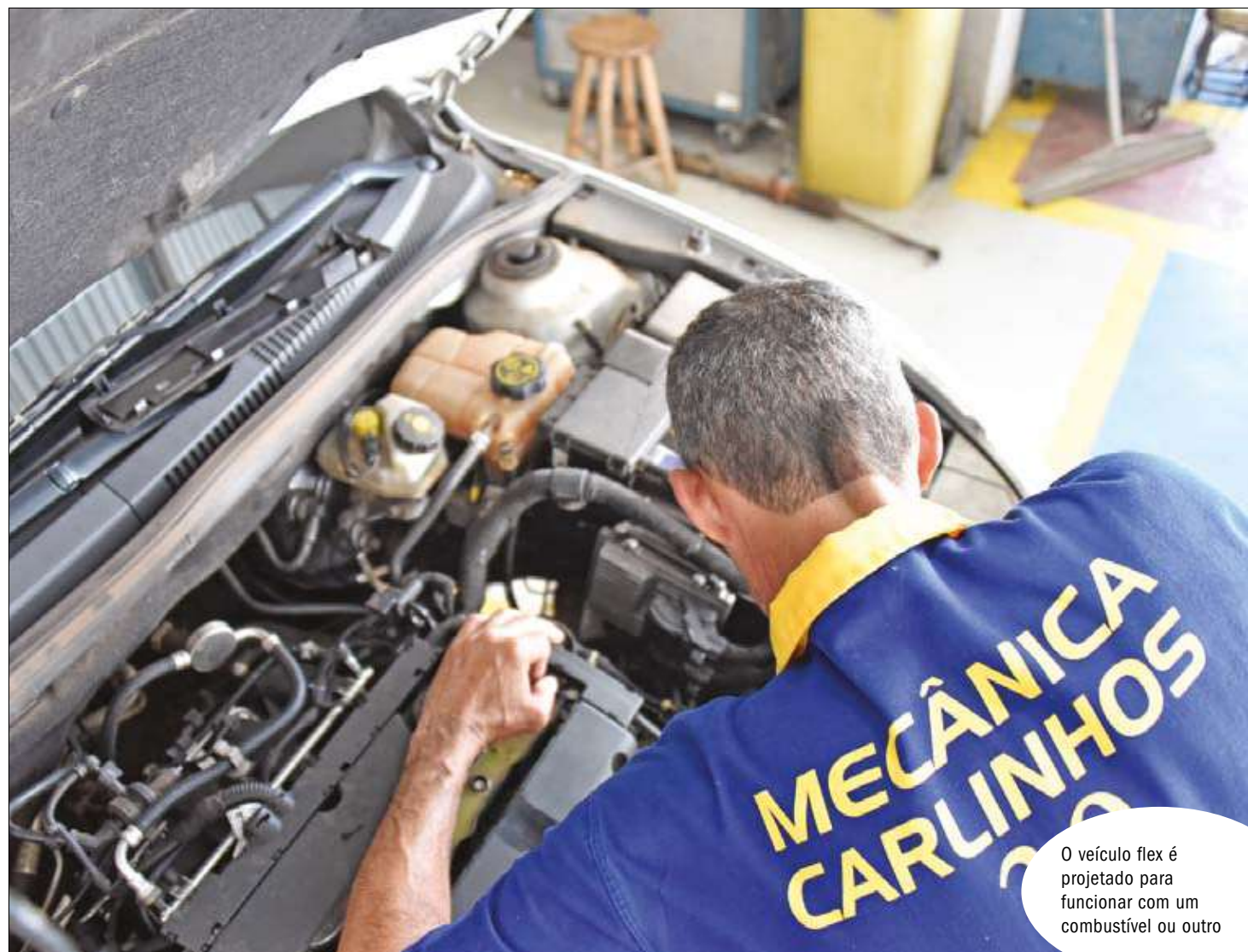

O veículo flex é projetado para funcionar com um combustível ou outro

as partes do carro que entram em contato com o combustível.

A conta do prejuízo inclui bomba de gasolina, bicos injetores, velas e até junta de cabeçote e anéis do pistão. O

catalisador e outras partes do escapamento também podem ser danificados.

É melhor nem entrarmos na seara dos carros carburados. Como eles não conseguem se adaptar auto-

maticamente ao combustível, podem sequer ligar no dia seguinte. Resumo da ópera: se for essencial reabastecer seu carro a gasolina, é possível colocar etanol no tanque. Prefira, no entanto, fazer isso

quando ainda houver gasolina no tanque. Também é bom evitar ligar o carro quando as temperaturas estiverem muito baixas e voltar a colocar gasolina tão logo seja possível. (RR)

Fim de contrato

Prefeitura estuda nova concessão de estacionamento rotativo que poderá ter participação dos comerciantes

FlexPark detém modalidade até março do próximo ano

Amanda Amorim

A partir de março, a FlexPark dá início ao seu último ano de concessão, que teve início em março de 2002. Com a proximidade do fim, a prefeitura da Capital está estudando alternativas e uma delas é um novo pedido de licitação que cubra todo o município. Dessa forma, seria possível direcionar os recursos arrecadados para outras áreas, podendo, até mesmo, subsidiar o transporte coletivo.

De acordo com o titular da Agereg (Agência de Regulação dos Serviços Públicos Delegados de Campo Grande), Vinicius Leite, o novo modelo de concessão vai contar com a participação dos comerciantes.

“No próximo ano, nós lançaremos uma nova licitação que possa abranger a cidade toda, atendendo de acordo com a demanda. Serão aquelas áreas mais comerciais da cidade e se dará através dos pedidos



Prefeitura quer expandir para outras áreas a modalidade, saindo da Rua 14 de Julho

dos comerciantes. Assim poderíamos instalar o estacionamento rotativo em vias como, por exemplo, a Rua Euclides da Cunha, que possui um comércio ativo”, explicou.

O formato será diferente do atual adotado, que possui um limite de vagas estabelecido em contrato, de 2,1 mil. A nova licitação busca aumentar o sistema rotativo de vagas para estimular a circulação em áreas comerciais, que leva ao aumento no fluxo de pessoas e evita a permanência sem fim em vagas que poderiam ser utilizadas por possíveis clientes.

Leite revelou que tem estu-

do formas de utilizar o recurso que será arrecadado com as vagas. Uma das alternativas está no subsídio do transporte coletivo. Citando exemplos de outros países, em que esse subsídio já ocorre, a tarifa do estacionamento rotativo poderá dar suporte ao serviço.

“No restante do mundo, o transporte coletivo possui um subsídio e nós temos estudado como trazer isso para Campo Grande”, apontou.

No mês de março, ainda será divulgado o novo valor cobrado por hora nos estacionamentos rotativos da região central. O aumento chegará ainda na pri-

meira quinzena do mês.

Para os comerciantes

O presidente da CDL (Câmara de Dirigentes Lojistas), Adelaido Vila, destacou que as vagas de estacionamento são pontos sensíveis para os comerciantes porque houve a perda de vagas nos últimos anos, que deve se agravar mais com a chegada dos corredores de ônibus.

Com isso, Vila defendeu a participação dos comerciantes na ação. “É preciso que se tenha um diálogo maior para que se possa atender a todos, pensando no comerciante e no consumidor”, afirmou.

Próximos passos da FlexPark

A FlexPark atua há 19 anos na administração dos estacionamentos rotativos da Capital. Conforme o diretor da empresa, Hélio Porto, a FlexPark pretende esperar a proximidade do fim do contrato para definir se pretende concorrer novamente à concessão.

“O processo de licitação parte da prefeitura. Assim como a minha empresa, poderá haver outras interessadas e isso é algo para vermos quando

publicarem a licitação. Acabando este contrato, a empresa continua em Campo Grande e, se for o caso, irá buscar de novas oportunidades”, pontuou.

Porto revelou ainda que, caso a empresa saia de fato da administração do estacionamento rotativo, alguns empregos serão perdidos, mas que a próxima empresa poderá englobar esses funcionários; “assim não haverá prejuízos em termos vagas disponíveis”.



Valentin Manieri

Profissionais de saúde acima dos 60

Prefeitura amplia horário para vacinação nas unidades; movimento foi tranquilo no sábado

Atendendo a um pedido da SES (Secretaria de Estado de Saúde), a Prefeitura de Campo Grande ampliou os horários de vacinação contra a COVID-19 no fim de semana. Neste domingo (28), a imunização continua no drive-thru instalado no Parque Ayrton Senna, no Aero Rancho, e em outras dez USFs (Unidades de Saúde da Família) para profissionais de saúde acima de 60 anos. A partir de segunda-feira (1º), começa a segunda dose para o público idoso.

Nesta fase, a aplicação das vacinas contra o novo coronavírus contempla trabalhadores dos serviços de saúde que atuam em clínicas de diagnóstico, laboratórios, farmácias, consultórios, clínicas veterinárias, centros de tratamento oncológico e pequenos hospitais. Com os repasses de 13,1 mil doses no 5º lote de vacinas, a partir de segunda-feira (1º), a Sesau (Secretaria Municipal de Saúde Pública) dará início à aplicação da segunda dose no público idoso em Campo Grande.

A reportagem do jornal *O Estado* acompanhou a movimentação em três postos de saúde na manhã de sábado (27). Na região urbana do Segredo, a UBS Coronel Antonino apresentava baixa procura pela vacina. Durante 20 minutos, apenas dois profissionais foram vacinados.

Na linha de frente, o farmacêutico Ronaldo Abrão, 62 anos, que lida diariamente com a coleta de exames e materiais para diagnóstico da COVID, definiu o momento de imunização contra a doença como um grande privilégio.

“É realmente muito emocionante saber que estamos chegando no final dessa luta contra o vírus. Apesar da circulação intensa da doença, que ainda está matando muitas pessoas, agora, eu terei uma certa tranquilidade para trabalhar”, reiterou.

O dentista Edson Setsuo Naruto, 64 anos, descreveu a sensação de receber a vacina



Nilson Figueiredo

Pela manhã, poucos profissionais de saúde apareceram nos postos indicados para vacinar

Horário de atendimento para vacinação

Conforme a Sesau (Secretaria Municipal de Saúde Pública), a aplicação da segunda dose para o público idoso será feita em 18 unidades de saúde, além do drive-thru do Parque Ayrton

Senna. Nas unidades, o atendimento é de segunda a sexta-feira, das 13h às 17h, e no sábado, é das 7h30 às 17h30. O drive-thru vai funcionar das 7h30 às 17h30, de segunda a sábado.

como um grande alívio.

Após diminuir os atendimentos no consultório em razão da pandemia, Naruto espera retomar a rotina de trabalho após receber a segunda dose do imunobiológico. “Estou aliviado e feliz, fiz o cadastro [para vacinação] no site da prefeitura, fui vacinado e está tudo certo”, salientou.

Na região central da Capital, o movimento na UBS (Unidade Básica de Saúde) 26 de Agosto era tranquilo. Ainda pela manhã, 40 pessoas já haviam sido imunizadas e a fila de espera contava com 10 profissionais de saúde.

Aguardando sua vez, a psicóloga Marta Aparecida Canevari, 65 anos, relatou grandes expectativas para a imunização. “Gostaria muito que todos recebessem as doses para sairmos dessa tensão em que estamos vivendo”, ponderou.

Acompanhada do marido já

vacinado, a médica Norma Coutinho, 70 anos, aguardou por cerca de 5 minutos até ser chamada para receber a primeira dose da AstraZeneca. “Estou muito contente, é uma oportunidade muito boa”, afirmou.

Na região urbana do Prosa, a USF Dr. Ademar Guedes de Souza (Mata do Jacinto) contava com pouco movimento. Até as 9h20 de sábado, apenas 13 profissionais de saúde acima de 60 anos haviam sido imunizados.

Segunda dose para idosos

A Sesau (Secretaria Municipal de Saúde Pública) dará continuidade à vacinação do público idoso de 99 a 90 anos ao longo da semana. Essas aplicações são a segunda dose para o grupo que recebeu a CoronaVac. (Confira os horários e locais de vacinação na tabela ao lado)

Postos para aplicar a segunda dose

Região urbana do Centro
- UBS 26 de Agosto

Região urbana do Centro
- USF Mata do Jacinto
- USF Estrela Dalva

Região urbana do Imbirussu
- USF Albino Coimbra
- USF Sílvia Regina

Região urbana do Anhanduizinho
- USF Botafogo
- UBS Dona Neta
- Clínica da Família Iracy Coelho
- USF Parque do Sol

Região urbana do Lagoa
- USF Batistão
- Clínica da Família Portal Caiobá
- USF Coopavila

Região urbana do Segredo
- UBS Coronel Antonino
- USF São Francisco
- USF Vila Nasser

Região urbana do Bandeira
- UBS Carlota
- USF Tiradentes
- USF Universitário

Pesquisa UFMS

Dois animais foram infectados por COVID em Campo Grande

Mariana Moreira

Pesquisadores do projeto PetCOVID, da UFMS (Universidade Federal de Mato Grosso do Sul), confirmaram os primeiros casos da presença de COVID-19 em animais domésticos. Um cão da raça teckel e um gato siamês, de Campo Grande, foram contaminados pelos tutores. Os dados divulgados nesta semana vão ajudar os pesquisadores a entender por que alguns animais se contaminam e outros não. De qualquer maneira, cães e gatos infectados não transmitem COVID para o ser humano.

Segundo a pesquisadora de epidemiologia, zoonoses e saúde pública Juliana Galhardo, o vírus SARS-CoV-2 foi detectado, por meio do teste RT-PCR, em um dos animais. Galhardo explica que, apesar do contato com o vírus, tanto o cão quanto o gato estavam assintomáticos para a doença.

Na Capital, o projeto já coletou amostra em sete residências. Todos os exames foram enviados ao laboratório parceiro em Minas Gerais, TECSA. O próximo passo da pesquisa é a coleta de uma segunda amostra de teste e monitoramento por telefone.

“Todos os animais, mesmo os negativos, nós fazemos uma segunda coleta de material”, afirmou Juliana. A pesquisadora ponderou que a parte mais importante do projeto, apoiado pelo CNPq (Conselho Nacional de Desenvolvimento Científico e Tecnológico), não é apenas coletar amostras e diagnosticar o vírus, e sim entender o porquê de o contágio acontecer em algumas residências e na maioria, não.

As pessoas que participaram do estudo respondem ainda a um questionário. Conforme Galhardo, serão essas respostas que vão ajudar a entender, ao fim do projeto, essa relação de contágio hu-

mano-animal. Até o momento, o PetCOVID analisou 60 amostras em seis capitais do Brasil.

Destas, 11 animais tiveram a presença do vírus, sendo um cachorro em Belo Horizonte; um gato de Cuiabá; quatro cães e um gato de Curitiba; dois gatos na Região Metropolitana do Recife; e um cão e um gato da Capital.

Os casos detectados em Campo Grande foram notificados às autoridades de saúde animal e humana do Mapa (Ministério da Agricultura e Pecuária), Iagro (Agência Estadual de Defesa Sanitária Animal e Vegetal de MS), Sesau (Secretaria Municipal de Saúde Pública) e SES (Secretaria de Estado de Saúde).

O projeto é coordenado pela UFPR (Universidade Federal do Paraná) em parceria com a UFMS (Universidade Federal de Mato Grosso do Sul), UFMT (Universidade Federal de Mato Grosso), UFMG (Universidade Federal de Minas Gerais), UFRPE (Universidade Federal Rural de Pernambuco) e UNISA (Universidade Santo Amaro). Os pesquisadores esperam coletar pelo menos 100 amostras de testes nas seis capitais.

É importante ressaltar que, caso o animal seja diagnosticado com a presença da COVID-19, os pesquisadores recomendam que ele também fique em isolamento na residência. Caso ele precise de atendimento, os tutores devem entrar em contato com os profissionais do estudo.

Requisitos para o estudo

Para participar da pesquisa, é necessário que o tutor do animal ou um morador da casa esteja com COVID-19 nesse momento, em isolamento e com residência em Campo Grande. Os voluntários podem entrar em contato pelo e-mail petcovidufms@gmail.com ou pelo perfil no Instagram @petcovid_ufms

Parceria Estado e Prefeitura

Atraso em licitação de projeto adia início das obras de acesso ao bairro Moreninhas

Rota é demanda antiga da população, mas serviço só será licitado após conclusão do plano, que deve sair em abril

Amanda Amorim

O início das obras de construção do acesso ao bairro Moreninhas pode demorar um pouco mais para sair do papel. Isso porque a licitação do projeto, realizada pela prefeitura da Capital, atrasou. Inicialmente, o plano era para ser repassado ao governo do Estado até o fim de 2020, mas a licitação só foi publicada em fevereiro e o projeto só deve ser concluído em abril. As informações são do titular da Sisep (Secretaria Municipal de Infraestrutura e Serviços Públicos), Rudi Fiorese.

“Houve um atraso na licitação para contratar o projeto. Era para ter sido finalizada em 2020, mas, só foi finalizada há cerca de duas semanas e

agora, os projetistas deram início a produção. A expectativa é que termine até abril, quando iremos encaminhar para o governo do Estado, que será responsável pela licitação e comandará as obras no acesso”, apontou.

Atualmente, o único acesso para chegar à região do Moreninhas é a Avenida Gury Marques. Fiorese destacou que, com o crescimento da área, apenas um acesso não atende a demanda, e ainda dificulta para os moradores da “outra ponta” do bairro, que precisam atravessar a área para chegar à saída.

“Quando for entregue, o acesso facilitará o trajeto daquelas pessoas que moram na região e aqueles que precisam ir até lá. Só o Moreninhas

deve ter uma média 80 mil habitantes e novos loteamentos saem todos os dias, portanto, essa é uma obra pensada também para os próximos anos e para essas pessoas que ainda vão chegar lá”, afirmou.

O novo acesso será pelo bairro Rita Vieira, região que também está em obras para atender o serviço. A avenida, que leva o nome do bairro, passa por um processo de prolongamento da via e deve chegar até a Avenida Guaiurus. “Essas obras estão paradas, mas nós buscamos retomar já no mês de março”, frisou.

Inicialmente, o acesso deve passar pelo prolongamento da Avenida Rita Vieira, seguir pela Rua Salomão Abdala e entrar pela Rua Codajás.

A partir daí, será criado o acesso ao Moreninhas.

Fiorese apontou que, apesar de não ter sido concluído, existem pontos básicos que o projeto deve abordar, como a drenagem, pavimentação e a criação de uma ponte sobre o Córrego Laggado. Todo o trajeto terá cerca de 9 quilômetros.

Demanda antiga da região

“Esse é um desejo antigo da população. Os primeiros estudos, para criação de um novo acesso, são de 2005 e só agora a obra deve sair do papel, graças a uma parceria entre a prefeitura e o governo do Estado”, explicou o titular da Sisep (Secretaria Municipal de Infraestrutura e Serviços Públicos), Rudi Fiorese.

Em nota, o governo do Estado informou que a previsão inicial era de que as obras tivessem início ainda em 2020, o que só é possível após a entrega do projeto licitado pela prefeitura da Capital. E ressaltou que a expectativa orçamentária será repassada quando o projeto for concluído.

O presidente da Associação de Moradores do Moreninha 3, Valdeci Oliveira Souza, revelou que os pedidos para a construção de um acesso são muito antigos e que vários já haviam solicitado, mas apenas agora o pedido foi atendido.

“Nas últimas eleições para governador, nós elaboramos até um abaixo-assinado e entregamos em mãos para o

Reinaldo Azambuja. Quando anunciaram que a obra realmente ia sair, foi motivo de muita alegria aqui na região. Muita gente não acreditava que ia dar certo, mas nós acreditamos e buscamos”, comentou.

A obra foi anunciada no ano passado, trazendo expectativas para o bairro.

Com o novo acesso, a esperança é de avanço econômico para a região, com a abertura de novos estabelecimentos, o que vai gerar renda para a comunidade.

“Além disso, com o novo acesso, as ruas que vão para Avenida Gury Marques terão uma redução no fluxo de carros, o que deve reduzir os acidentes por aqui”, apontou.

Nova rota deve seguir pela Rua Salomão Abdala e entrar pela Rua Codajás

Aliviados e saudáveis

Primeiros vacinados contra COVID de MS não tiveram reações e esperam imunização total da população

Mariana Ostemberg

O dia 18 de janeiro de 2020 ficou marcado na história de Mato Grosso do Sul pelo início da vacinação contra a COVID-19. As primeiras pessoas que receberam o imunizante, durante uma solenidade simbólica no HRMS (Hospital Regional de Mato Grosso do Sul), foram uma idosa, abrigada no Asilo São João Bosco, em Campo Grande, a indígena mais velha da Aldeia Tereré, de Sidrolândia, um médico e uma auxiliar de enfermagem. Mais de um mês após receberem a vacina, os escolhidos para a abertura da campanha no Estado afirmam que estão bem e, principalmente, aliviados.

Domingas da Silva, de 92 anos, da etnia terena, foi a representante de todos os indígenas no dia da abertura da vacinação. Sob os olhos das autoridades, como o governador Reinaldo Azambuja, e flashes de fotógrafos da imprensa, ela tomou a primeira dose da CoronaVac. O reforço foi feito no começo de fevereiro e ela só sente alívio por estar bem e protegida.

“Graças a Deus, eu não senti nada mesmo. Estou bem feliz e peço a Deus que todo mundo seja imunizado”, disse para o jornal *O Estado*.

A anciã indígena acredita que o fato de ter tomado a vacina e não ter tido nenhuma reação pode ser um incentivo para os índios aceitarem a imunização, já que muitos se recusam a receber o imunizante. “Tem que tomar, não dói nada. Eu não senti nada e é bom para saúde.”

Domingas reforça que, mesmo imunizada, não deixa de se cuidar e, quando sai de casa, sempre está de máscara. A filha dela, a indígena Maria Margarida Custódio da Silva, de 55 anos, ficava muito preocupada já que precisava trabalhar mesmo em meio à pandemia. Agora que ela e a

mãe estão vacinadas, a tranquilidade é muito maior.

“Fico aliviada porque a gente tem que trabalhar e sair tranquilo”, comentou.

Rever a família

Maria Bezerra de Carvalho, de 82 anos, representou o público que vive no Asilo São João Bosco, em Campo Grande, no evento do HRMS (Hospital Regional de Mato Grosso do Sul).

Agora que já tomou as duas doses, ela espera que a imunização seja total para que possa rever quem mais gosta, já que as visitas estão suspensas no asilo. “Eu quero que todo mundo se vacine, que se sintam seguros e que os amigos e parentes possam vir visitar a gente. Sinto muita falta deles”, desabafou.

“Agora me sinto segura, porque as condições no Brasil e no mundo são graves, então acho muito importante [a vacinação]”, ressaltou. A idosa ficou atenta aos sinais de possíveis reações adversas da vacina, mas afirma que “não sentiu nada”.

Trabalhar com tranquilidade

Quem também pode desfrutar desse sentimento de tranquilidade é a auxiliar de enfermagem Sandra Lima, que atua no Crie (Centro de Referência de Imonubiologia Especiais), do HRMS (Hospital Regional de Mato Grosso do Sul).

Ela recebeu a primeira dose no mesmo dia em que Domingas e Maria, e hoje trabalha mais aliviada. A profissional de saúde também não teve reações à vacina. Mas nem se preocupou se teria. “Eu trabalho na sala de vacina há muito tempo, conheço a seriedade dos laboratórios. Não tive medo, pelo contrário, fiquei muito feliz por ter tomado”, comemorou.

Mesmo imunizada, a auxiliar de enfermagem sabe que não pode se descuidar pela



Arquivo OEMS/Valentin Manier

“Graças a Deus, eu não senti nada mesmo. Estou bem feliz e peço a Deus que todo mundo seja imunizado”

Domingas da Silva, primeira indígena imunizada em MS



“Eu quero que todo mundo se vacine, que se sintam seguros e que os amigos e parentes possam vir visitar a gente. Sinto muita falta deles”

Maria Bezerra de Carvalho, primeira idosa imunizada de MS

família dela, que ainda não está imunizada. As exceções são os irmãos, que também são da área da saúde.

“Não é porque a gente tomou a vacina que temos que relaxar, não tomar todos os cuidados. Mesmo que esteja vacinada, eu posso levar a COVID-19 para casa, eu posso ter contraído e não ficar em estado grave, mas acabar

sendo uma transmissora para outras pessoas”, alertou.

Sandra deseja agora que a imunização seja mais ágil para que todos possam se sentir mais seguros. “Quero que todos tenham vacina, sem exceção de idade, de nada, mas infelizmente é só um sonho. Queria que fosse mais ágil [a vacinação], mas fico feliz com o nosso Estado,

somos um exemplo no quesito vacinar”, avaliou.

Vacinação no Estado

Segundo dados do painel “vacinômetro”, da SES (Secretaria de Estado de Saúde), até sábado (27), 3,88% da população geral de Mato Grosso do Sul foi vacinada. No total, 156.245 doses foram aplicadas.

Rede Estadual

Volta às aulas será com acolhida de alunos nas escolas

Mariana Ostemberg

Nesta segunda-feira (1º), as aulas da REE (Rede Estadual de Ensino) começam de forma remota, mas as duas primeiras semanas serão de “acolhida” para os alunos. Segundo a SED (Secretaria de Estado de Educação), os estudantes serão divididos em grupos pequenos e irão uma vez só até as escolas onde estão matriculados para terem o primeiro contato com os professores. Depois desse período, as atividades seguem de maneira on-line até abril, quando será implantado o modelo híbrido.

Ainda conforme a pasta, para a acolhida dos estudantes, as escolas vão entrar em contato com as famílias para organizar em que dia cada estudante deve se apresentar. “Ele vai apenas um dia presencialmente nesse período de duas semanas”, reforçou o superintendente de Políticas Educacionais da SED, Hélio Daher, durante coletiva de imprensa, na quinta-feira (25).

Durante o mês de março com aulas remotas, a organização vai se assemelhar com o que foi feito no ano passado, com a diferença de que as escolas estarão abertas para que os estudantes possam tirar dúvidas. Porém, a SED reforça a necessidade de as famílias avisarem, com antecedência, a administração dos colégios sobre a ida dos alunos para essa finalidade. Essa medida serve para conter aglomerações.

Já em abril, as atividades devem passar a ser híbridas, com parte dos alunos na escola e a outra parte em casa. Segundo a SED, o ano letivo não vai começar com esse modelo a pedido da Assomasul (Associação dos Municípios de Mato Grosso do Sul), já que muitas prefeituras vão seguir o Estado e precisam de mais tempo para conseguir EPIS (Equipamentos de Proteção Individual).

“Em vez de passar a propriedade, nós vamos cobrar um aluguel pequeno”

Temos outro terreno próximo da Avenida Fernando Corrêa e estamos só aguardando a checagem, se deu tudo certo, para já lançar outro edital

Prefeitura pretende investir em moradia popular com programa “Locação Social” utilizando áreas do Centro



Catiana Sabadin
Subsecretária de Projetos Estratégicos

A falta de orçamento para os ministérios não impediu que viessem recursos para Campo Grande

A Prefeitura de Campo Grande deve lançar em breve a iniciativa “Locação Social”. A subsecretária de Projetos Estratégicos, Catiana Sabadin, explica que o custo recolhido dos moradores seria destinado para a preservação do local, além de evitar as transações por contratos de gaveta, infelizmente recorrentes em imóveis adquiridos pelo antigo programa do governo Minha Casa Minha Vida.

O local para construção de moradias populares seria antigos hotéis na região central e há também a construção de habitações no entorno do Centro de Belas-Artes, na região do Cabreúva. “Serão 800 apartamentos”, aponta o tamanho do investimento.

No comando da recém-criada Subsecretaria de Gestão e Projetos Estratégicos, Sa-

badin adianta as diferentes frentes de obras planejadas ao longo do ano para a Capital. Na semana, ela, o prefeito Marquinhos Trad e os secretários de Finanças, Pedro Pedrossian, e de Obras, Rudi Fiorese, foram até Brasília-DF em busca de recursos para obras.

Para o setor da saúde, além da necessidade de reformas em unidades de saúde, a viabilização de verba ao novo hospital destinado a cirurgias eletivas e de menor complexidade em um dos bairros mais populosos de Campo Grande, Moreninhas.

Economista há 23 anos, Sabadin comenta que o município solicitou, junto à bancada federal, R\$ 80 milhões para o custeio das obras. “A bancada federal tem sido parceira de Campo Grande desde 2017.”

Enfim, conseguimos tudo isso. Arrumamos o projeto e licitamos a obra. Acontece que, em março de 2020, quando íamos dar a ordem do início de serviço para terminar essa primeira fase que já tinha recursos federais, a empresa anterior que tinha deixado as obras entrou com um pedido de análise de perícia. O juiz impediu que nós entrássemos com a empresa ganhadora, até que a perícia fosse feita. Isso já foi realizado e nós estamos aguardando a análise para que nos liberem para finalizarmos a primeira fase.

Estamos fazendo estudos que ainda não vamos divulgar, para o restante do centro e sua funcionalidade total. Alguns projetos devem ser realizados na sequência da conclusão de obras da primeira fase. Esse é um dos pontos estratégicos da nossa gestão.

O Estado: Outro projeto apresentado pelo prefeito Marquinhos Trad nesta semana é o do Hospital das Moreninhas. O que o projeto prevê exatamente e qual seria a capacidade de atendimento?

Catiana: A capacidade, não vou ter essa informação aqui. O hospital é um local que nós estamos chamando de day clinic, para pequenas cirurgias eletivas, procedimentos e sem necessidade de que um sistema hospitalar completo possa ser feito lá. Existem muitas cirurgias, chamadas de eletivas, que não são necessariamente de risco de vida e morte, de emergência e, com a questão da COVID-19, hoje elas estão muito atrasadas.

Há um número muito grande de pessoas que estão em filas para esses procedimentos. Esse hospital terá essa característica, para pequenas cirurgias eletivas, aquelas em que normalmente o paciente dá entrada de manhã e já é liberado no início da noite, para desafogar a rede hospitalar de maior complexidade. Nas Moreninhas, existe a UPA [Unidade de Pronto Atendimento] Vó Honória Martins Pereira. O hospital será uma adaptação então, um anexo dessa UPA. Para a obra estamos solicitando R\$ 10 milhões junto da bancada [federal]. Esta é a característica: aumentar a oferta de leitos para a realização de procedimentos diagnósticos e cirúrgicos de baixa complexidade, e internações de até 12 horas.

O Estado: As obras do Reviva II estão prestes a começar. O que vai acontecer nessa fase e em quanto tempo os campo-grandenses devem ver as mudanças?

Catiana: Estamos em análise final da documentação de licitação e temos as empresas ganhadoras. A intenção é que o contrato já saia agora em março e a ordem de início das obras também.

Temos um compromisso com o BID [Banco Interamericano de Desenvolvimento] de, após as empresas entrarem, nós vamos fazer um cronograma das obras e também apresentar para os comerciantes impactados. É uma região grande

e mais de 100 quadras serão requalificadas na área central.

Estamos agora em uma fase de planejamento para definirmos onde a obra vai começar nos quatro lotes que temos ali, tanto da Rui Barbosa como do que estamos chamando de microcentro. Por conta de eventuais dificuldades no trânsito, não podemos começar todas as obras ao mesmo tempo.

Uma questão importante é que essas intervenções serão menos complexas do que foi a 14 de Julho. Nós não vamos trocar as infraestruturas de baixo da terra, então, são obras mais rápidas e a estimativa que nós temos é de que em 15 meses tudo esteja pronto.

A nossa ideia é começar efetivamente as obras em abril, quando as chuvas se reduzem e começa um período de estiagem até outubro. O planejamento ainda depende das empresas, e vamos também discutir com a sociedade e com a população impactada.

O Estado: Na primeira etapa do Reviva, os comerciantes reclamaram muito do fechamento da 14 para as obras. O que a prefeitura buscou de alternativa para não afetar tanto o comércio nessa segunda etapa?

Catiana: As obras serão mais rápidas, todos os comércios vão permanecer abertos e funcionando, não importa em que momento a obra esteja. Mesmo se os serviços estiverem na frente do estabelecimento, faremos o passadiço, permitindo ainda o fluxo da calçada. Vamos requalificar e gerar acessibilidade em toda essa região central.

O Estado: A longo prazo, quais são os projetos da administração municipal para Campo Grande?

Catiana: Nós temos uma prioridade grande na saúde, de buscar recursos, tanto é que fomos agora a Brasília e estamos estruturando outras operações de crédito. Pedimos prioridade, principalmente para melhorar a estrutura de atendimento da saúde. Estamos priorizando reformar UPAs [Unidades de Pronto Atendimento], de que o município precisa muito com a COVID e pós-COVID. Com sequelas da doença, além de toda a demanda que a rede já tinha, nós precisamos melhorar a rede de atenção básica.

Já estamos trabalhando para o término de escolas que estavam em construção, bem como

as Emeis [Escolas Municipais de Educação Infantil]. Boa parte está licitada para finalizar as 11 unidades ou em fase de contratação. Habitação também é uma preocupação nossa. Em resolver o problema de vez, já que o próprio programa do governo federal, hoje, não atende a faixa mais vulnerável, que são famílias de até três salários-mínimos.

O grande desafio da gestão é buscar alternativas, eu já citei uma que foi a “Locação Social”, para poder atender especialmente essa parcela da população mais vulnerável com a renda familiar de até três salários-mínimos. Além, claro, de muito asfalto. Campo Grande tem um problema de asfalto recorrente, já melhoramos muito e recuperamos muitas vias. Mas temos uma idade média de pavimento muito antiga e a nossa ideia é, ao longo do tempo, ir requalificando ou recapeando para gastar menos em manutenção e em tapa-buracos.

Temos muitos recursos para a implementação de asfalto, os mais emblemáticos agora, além dos que já estão em execução e que já foram muito divulgados, são o Rita Vieira, todo o bairro do Oliveira que será recapeado, Parque Dallas, Nova Campo Grande, Jardim Seminário, Atlântico Sul, Noroeste. São várias frentes de trabalho. O projeto da Avenida Bom Pastor também é emblemático, entramos com o corredor gastronômico novo e que será tão impactante como na 14 de Julho. Vamos fazer um embutimento de rede elétrica, um projeto belíssimo.

Nós temos recursos garantidos da ordem de R\$ 25 milhões para modernizar a comunicação do município por meio de fibra ótica para interligar todas as estruturas administrativas. Será a base da cidade inteligente, e vamos melhorar a

conectividade em todas as estruturas, em postos de saúde e escolas.

Vamos gerar um conforto maior para os campo-grandenses por meio de ações de governo eletrônico, em que se poderá solicitar serviços da casa de cada um; com base nessa possibilidade que a prefeitura precisava e que era a base de ter a comunicação, a fibra e unidades interligadas.

Devemos construir, ainda, o que estamos chamando de centro de controle integrado de tecnologia. Teremos um data center da prefeitura e uma sala com todos os sistemas interligados de monitoramento, de defesa civil, drenagem, mobilidade. Será um espaço único para que as decisões sejam tomadas de forma mais eficiente.

O Estado: O governo federal sempre foi um parceiro importante nos grandes investimentos. Como driblar a falta de recursos em razão da crise econômica? Quais outras fontes a prefeitura tem buscado?

Catiana: A falta de orçamento para os ministérios não impediu que viessem recursos para Campo Grande. Os deputados federais e senadores têm recursos garantidos e que podem encaminhar aos municípios. A Capital sempre conseguiu muito recurso neste sentido. Agora, na terça-feira [23], fomos a Brasília justamente para solicitar emendas de bancada e recursos individuais dos deputados. A bancada federal tem sido parceira de Campo Grande desde 2017.

Especialmente no ano passado, recebemos mais de R\$ 70 milhões em recursos de emendas, e em 2021 temos a esperança de conseguirmos algo semelhante. Agora, só esse recurso não é suficiente perante as grandes necessidades.

Também estamos investindo com arrecadações próprias da fonte zero um, de forma mais modesta e que temos feito grandes intervenções. Desde o ano passado, nós procedemos com algumas operações de crédito, existem linhas de financiamento para municípios especialmente ligadas ao desenvolvimento de cidades, provenientes do Ministério de Desenvolvimento Regional e da própria Caixa Econômica, que possui o Finisa [Financiamento à Infraestrutura e ao Saneamento].

Nós temos ainda uma grande parceria com o BID, envolvido em todo o projeto da área central. Já estamos indo para a segunda fase dele, encaminhando para o fim, e a nossa ideia é manter a parceria lá na frente e estruturar um novo programa de investimentos voltado para a urbanização de fundo de vale, indo para as regiões mais afastadas.

O Estado: No fim do ano passado, a prefeitura entregou um novo corredor gastronômico na Rua José Antônio. Vagas de estacionamento ganharam pinturas e parte da via pública foi liberada aos comerciantes para acomodar o público. Porém, o corredor gastronômico não vingou. Nos projetos para a Avenida Bom Pastor, da Rua da Divisão e Avenida Gualter Barbosa, do bairro Nova Lima, há alguma mudança prevista?

Catiana: No ano passado, nós fizemos alguns testes para vir com as obras agora. Nós já contratamos os serviços definitivos para o local. Aquela ação que foi feita era somente teste com pintura, de baixíssimo custo, para que pudéssemos analisar como a população se comportaria principalmente nas esquinas. Aumentamos a área para os pedestres com o objetivo de reduzir acidentes e velocidade média dos carros, porque ali foi transformado em corredor gastronômico por uma lei feita pelos vereadores de Campo Grande. Agora sim, em 2021, a partir de abril nós vamos começar com as obras no local para incorporar algumas das soluções que nós testamos no ano passado.

Neste momento, não há previsão de projetos para a Rua da Divisão e Avenida Gualter Barbosa, do bairro Nova Lima. A ação da Rua José Antônio foi dentro do Reviva, onde já tínhamos recursos viabilizados, então, fazia parte até de uma parceria com o BID [Banco Interamericano de Desenvolvimento].

O BID contratou uma consultoria para nos ajudar a pensar em algumas soluções, inclusive, o próprio banco doou os materiais para que pudéssemos fazer as intervenções temporárias, o que faz parte do Reviva Centro. Em relação aos outros corredores, já temos garantidos recursos para a Avenida Bom Pastor, com obras previstas para o segundo semestre de 2021. E estamos atrás de mais recursos para os demais corredores.

Mariana Moreira

O Estado: Na região do Cabreúva, a prefeitura tentou construir apartamentos populares visando ao povoamento da região central, bem como transformar o antigo Hotel Campo Grande em moradias. A pretensão de investir em moradias na região central continua?

Catiana: Não tínhamos só a pretensão, já realizamos o edital e temos uma empresa ganhadora. Como está em análise de documentação, não vou divulgar o nome. No entanto, devemos ter obras começando em dois a três meses naquele espaço atrás do Belas-Artes, na região do Cabreúva.

Serão 800 apartamentos e a empresa ganhadora precisa, agora, ir à Caixa Econômica. A viabilidade da obra está dentro do novo projeto do governo federal da Casa Verde e Amarela. A AMHASF (Agência Municipal de Habitação e Assuntos Fundiários) [antiga EMHA] deve abrir em breve o cadastro específico para selecionar as famílias prioritárias que vão fazer o financiamento para ter as unidades lá. Esse é um projeto do Reviva Centro, financiado pelo BID [Banco Interamericano de Desenvolvimento]. Temos outro terreno próximo da Avenida Fernando Corrêa da Costa e estamos só aguardando a checagem, se deu tudo certo, para já lançar outro edital.

Em relação ao Hotel Campo Grande, o município à época fez um estudo. Para começar um programa de retrofit e de requalificação de espaços de prédios antigos e subutilizados, ele ficava muito caro. Então, nós estamos fazendo outro levantamento, também na área central, de outros hotéis menores para começarmos projetos pilotos neste sentido e começar um programa específico do que estamos chamando de “Locação Social”. Queremos executar unidades habitacionais, mas, em vez de passar a propriedade para as famílias mais necessitadas, nós cobramos um aluguel muito pequeno, quase um custo condominial, para manter o espaço. Essa família permaneceria lá, mas sem a posse, porque sabemos que muitas doações de casas, dentro do antigo programa Minha Casa Minha Vida, geraram venda do imóvel por meio de contratos de gaveta.

O Estado: Diversos projetos buscaram salvar a obra do Centro de Belas-Artes. Quais são os planos da prefeitura para aquele local?

Catiana: O Belas-Artes é um projeto antigo, que uma parte dele já tem recurso. Todo o espaço possui 14 mil m², e a quantia que veio do governo federal requalificava 2,8 mil m², então, não tínhamos verba para tudo. O momento em que ele foi pensado como Belas-Artes era uma outra realidade econômica do país; esse é um projeto de 2007, para se ter uma ideia. Hoje, é muito difícil termos uma viabilidade econômica em um Centro de Belas-Artes daquele tamanho e que não tem uma forma mais sustentável de se manter.

Essa obra ficou abandonada durante toda a gestão do Alcides Bernal, de 2013 a 2016, e teve depreciação. Nós fizemos um levantamento disso tudo, corremos atrás dos recursos para terminar essa primeira parte porque nós precisávamos entregar e dar uma funcionalidade para esse espaço, em razão inclusive do convênio com o Ministério de Turismo do governo federal.

Copa do Brasil

Jogo duro

Ficha técnica COPA DO BRASIL - FINAL - IDA

GRÊMIO X **PALMEIRAS**

Data: 28/fevereiro
Horário: 20h (de MS)

Local: Arena Grêmio, Porto Alegre (RS)
Árbitro: Marcelo de Lima Henrique (RJ)

GRÊMIO
Paulo Victor; Victor Ferraz, Paulo Miranda, Kannemann e Diogo Barbosa; Matheus Henrique e Maicon; Alisson, Jean Pyerre e Pepê; Diego Souza. **Técnico:** Renato Portaluppi Gaúcho.

PALMEIRAS
Weverton; Marcos Rocha, Luan, Gustavo Gómez e Matias Viña; Danilo, Gabriel Menino e Raphael Veiga; Rony, Luiz Adriano e Gustavo Scarpa. **Técnico:** Abel Ferreira.



Grêmio e Palmeiras prometem duelo estratégico no primeiro jogo da final

Diego Souza e Gustavo Gómez estão confirmados para o clássico

UOL/Folhapress

Em jogo válido pela rodada de ida da final da Copa do Brasil 2020, Grêmio e Palmeiras se enfrentam neste domingo (28), às 20h (de MS), na arena do Grêmio, em Porto Alegre (RS). Inicialmente marcado às 15h, a partida mudou de horário após pedido do governo do Rio Grande de Sul para evitar aglomerações.

O jogo da volta será no próximo fim de semana (7), às 17h, no Allianz Parque. Pelo campeonato, o clube gaúcho leva a melhor sobre os paulistas – cinco do Grêmio e três do

Palmeiras. Renato Portaluppi trabalhou em busca de estratégias para encarar o Palmeiras.

O técnico e os titulares sequer viajaram para o jogo com o Red Bull Bragantino, na última rodada do Campeonato Brasileiro. Para o confronto, o técnico chamou o quarteto Leonardo, Pedro Geromel, Michel e Luiz Fernando, que se recuperam de lesões, mas farão parte da preparação do Grêmio para o jogo contra o Palmeiras. Entre eles, Geromel é o que está mais perto de voltar a ficar à disposição.

No ataque a esperança é Diego Souza, que vive boa fase.

São só duas temporadas pelo Grêmio, em 2007 e agora em 2020 — serão três, já que o contrato já foi renovado até o fim de 2021. E, nas duas vezes, Diego se transformou em referência da equipe e chegou a finais. Agora de Copa do Brasil, antes, de Libertadores.

“A identificação do jogador com o Grêmio foi grande. E os gols da temporada 2020 ajudam e muito a elevar a moral de um reforço desacreditado contratado há um ano. Só tenho a agradecer pelas oportunidades que tive aqui. As duas vezes que cheguei nas finais de copas, Libertadores

e Copa do Brasil, atribuo ao grupo, pela qualidade, por ser aguerrido, por jogar com toda a alma essas competições”, falou o carioca de 35 anos.

Verdão na defesa

O Palmeiras aposta em uma retrospecto na arena do Grêmio para sair na frente na Copa do Brasil. Desde a inauguração do estádio, em dezembro de 2012, Grêmio e Palmeiras se enfrentaram no local oito vezes. Ao todo, foram três vitórias alviverdes, três empates e dois triunfos para os gremistas.

Weverton e Gustavo Gómez disseram, durante a premiação

do Campeonato Brasileiro, na sexta-feira (26), que esperam uma partida dura nos dois jogos das finais da Copa do Brasil. “Nosso maior objetivo é pensar no Grêmio, sabemos que serão dois jogos duros, o Grêmio sabe jogar esse tipo de competição, estamos nos preparando muito bem, vamos concentrados com a cabeça fria e o coração quente, exercer nosso melhor e buscar mais uma vitória”, disse o acreano de 33 anos.

Ainda no assunto, o paraguaio Gustavo Gómez concordou com o parceiro e disse que o elenco palmeirense já estuda o adversário para conseguir um bom resultado no jogo de ida. “Estamos nos preparando para o jogo de domingo, a primeira final contra um time muito bom, um treinador experiente, mas estamos trabalhando para dar o nosso melhor e poder ganhar”, disse o zagueiro. “Um time com muitos jogadores bons, trabalha muito tempo junto, tem um atacante em boa fase, mas estamos trabalhando e estudando para fazer um jogo bom”, pontuou o defensor de 27 anos, nascido em San Juan Bautista – a 196 km de Assunção. (Com GE e LS)

Brasileirão

Claudinho sai de premiação com as mãos cheias; Gabi Zanotti é destaque feminino

O Prêmio Brasileiro 2020 reuniu na noite de sexta-feira (26), na sede da CBF, no Rio de Janeiro (RJ), os principais destaques do Campeonato Brasileiro nesta temporada. A premiação coroou principalmente as temporadas de Flamengo e Corinthians, que foram campeões, respectivamente, do Brasileirão Assaí e do Brasileiro Feminino A-1.

O Rubro-Negro, além do título, teve dois jogadores na Seleção do Campeonato: Gerson e Gabriel Barbosa, que foi melhor atacante e Craque da Galera. Na Seleção do Feminino A-1, a equipe alvinegra foi re-

presentada por seis jogadoras.

Os destaques individuais da noite foram Claudinho, do Red Bull Bragantino, e Gabi Zanotti, do Corinthians, que foram os Craques do Brasileirão. Além do maior prêmio individual da noite, Claudinho foi eleito como revelação e melhor meia, além de conquistar o prêmio de artilheiro ao lado de Luciano, que também marcou 18 gols. Gabi Zanotti, por sua vez, entrou para a Seleção do Campeonato como melhor meia e foi, junto com Carla Nunes, a jogadora com maior número de troféus na noite da sexta-feira.

Os técnicos Arthur Elias, do

Corinthians, e Abel Braga, do Internacional, foram eleitos os melhores. Em ranking estabelecido pelos critérios técnicos da Comissão de Arbitragem, o melhor árbitro foi Leandro Vuaden.

Ao longo do evento, foram lembrados os campeões do Campeonato Brasileiro. Mirassol (Série D), Vila Nova (Série C), Chapecoense (Série B) e Napoli (Feminino A-2), enquanto Flamengo e Corinthians foram representados no palco.

Desse modo, a seleção feminina ficou assim: Letícia (Corinthians); Tamires (Corinthians), Agustina (Palmeiras), Érika

(Corinthians), e Bruna Calderan (Avaí/Kindermann); Andressinha (Corinthians), Julia Bianchi (Avaí/Kindermann), Gabi Zanotti (Corinthians), e Duda (Avaí/Kindermann); Carla Nunes (Palmeiras) e Lelé (Avaí/Kindermann).

No masculino, os 11 “titulares” seriam: Weverton (Palmeiras); Fagner (Corinthians), Gustavo Gómez (Palmeiras), Victor Cuesta (Internacional) e Guilherme Arana (Atlético-MG); Edenílson (Internacional), Gerson (Flamengo), Claudinho (Red Bull Bragantino) e Vina (Ceará); Gabigol (Flamengo) e Marinho (Santos).



Meia-atacante do Red Bull Bragantino durante evento da CBF

Corinthians

Timão estreia com força máxima diante do Bragantino

Yago Rudá

UOL/Folhapress

Depois de uma temporada frustrada, o Corinthians recomeça sua vida no Campeonato Paulista. Neste domingo (28), às 17h (de MS), visita o Red Bull Bragantino, no Estádio Nabi Abi Chedid, em Bragança Paulista (SP), pela primeira rodada da fase de grupos, e inicia sua jornada rumo à quinta decisão consecutiva do torneio. Mesmo em reformulação e em grave crise financeira, o clube entra no torneio com força máxima.

Maior vencedor, com 30 taças em sua galeria, o Corinthians não abrirá mão de disputar o Estadual com foco máximo. Apesar do objetivo desenhado pela diretoria, a comissão técnica planeja estudar alguns ga-

rotos das categorias de base entre os titulares durante a fase de grupos. Nomes como Vitinho, Cauê e Matheus Araújo são os favoritos a conquistarem espaço.

Além deles, o Corinthians planeja utilizar jovens jogadores que já estavam no elenco, como o zagueiro Raul Gustavo, os meia-atacantes Gabriel Pereira e Ruan Oliveira e até mesmo o também zagueiro João Victor, que está emprestado ao Atlético-GO, mas retorna ao CT Joaquim Grava nesta segunda-feira (1º).

Com um elenco renovado e muito provavelmente sem grandes contratações nos primeiros meses do ano, o Corinthians se apoia em um calendário espaçado nos dois primeiros meses da temporada 2021 para integrar novas e velhas caras no CT Joaquim Grava. O téc-

nico Wagner Mancini, embora tenha a ideia de rodar os garotos, não poupará forças no Campeonato Paulista.

O primeiro desafio é neste domingo, diante do Red Bull Bragantino, equipe que terminou o Brasileirão em alta e também entra no Estadual como uma das forças a serem batidas. Nesta primeira rodada, nomes como Fagner, Fábio Santos e Luan estão fora por lesão, mas a equipe deve entrar em campo com força máxima.

Assim, o Corinthians vai a campo com Cássio, Raul Gustavo, Gil, Bruno Méndez; Gabriel, Ramiro, Gustavo Mosquito, Cazares e Mateus Vital; Jô.

O Bragantino tem como time-base: Cleiton; Aderlan, Fabrício Bruno, Léo Ortiz, Edimar; Ricardo Ryller, Raul, Claudinho; Artur, Vitinho e Ytalo.

Campeonato Paulista

1ª RODADA

27 DE FEVEREIRO - SÁBADO

15H30/MS: São Bento x Mirassol
WALTER RIBEIRO

18H00/MS: Novorizontino x Ponte Preta
JORGE ISMAEL DE BIASI

28 DE FEVEREIRO - DOMINGO

17H00/MS: Bragantino x Corinthians
NABI ABI CHEDID

18H00/MS: Santo André x Santos
CANINDÉ

18H00/MS: Ferroviária x Inter de Limeira
BRINCO DE OURO

18H00/MS: São Paulo x Botafogo-SP
MORUMBI

SEGUNDA: 1/3
18H00/MS: Guarani
X
Ituano
BRINCO DE OURO

QUINTA: 11/3
18H00/MS: Palmeiras
X
São Caetano
ALLIANZ PARQUE

Fonte: Globo Esporte

São Paulo

Crespo quer postura agressiva, mas deve manter três zagueiros

Thiago Fernandes

UOL/Folhapress

Hernán Crespo planeja manter o São Paulo com os três zagueiros da vitória diante do Flamengo, na quinta-feira (25), pela 38ª rodada do Campeonato Brasileiro. A ideia do argentino é repetir uma formação semelhante à usada pelo interino Marcos Vizolli.

A ideia do técnico é replicar algo semelhante ao que foi feito em sua passagem pelo Defesa e Justiça-ARG, time pelo qual conquistou a Copa Sul-Americana e utilizou uma formação com três defensores. O UOL Esporte apurou com pessoas ligadas ao treinador que o esquema tático de Crespo deve ser semelhante ao usado na última atuação da temporada passada.

Crespo, inclusive, conta com

o auxílio de Marcos Vizolli, membro fixo da comissão técnica são-paulina, para tentar utilizar uma tática com três zagueiros. O técnico assistiu à vitória por 2 a 1 sobre o Flamengo e percebeu algumas características que o agradam. No entanto, tentará fazer com que o Tricolor paulista tenha um futebol mais propositivo. Em sua apresentação no Morumbi, o comandante deixou claro que pretende montar uma equipe protagonista, que domine o adversário.

O São Paulo joga com o Botafogo-SP, neste domingo (28), às 18h (de MS), no Morumbi, pela primeira rodada do Campeonato Paulista. A escalação são-paulina deve ter Tiago Volpi; Diego Costa, Arboleda e Bruno Alves; Igor Vinícius, Luan, Tchê Tchê, Daniel Alves e Reinaldo; Luciano e Pablo.

Lucas Uebel/Grêmio FBPA

Cesar Greco/Divulgação

Lucas Figliareto/CBF

Futebol local

Sul-Mato-Grossense começa em 'silêncio'

Estádios vazios serão grande problema, diz dirigente de clube

Alex Nantes

Sem público nos estádios por conta da pandemia da COVID-19 e sem transmissão pela TV na primeira rodada, começa neste domingo (28) a primeira rodada do Campeonato Sul-Mato-Grossense 2021. O maior torneio do Estado inicia de maneira "invisível" para os torcedores e para uma parte dos times, principalmente para aqueles que não vão jogar neste domingo, como é o caso do Operário, maior campeão do torneio, com 11 títulos, e do Serc, de Chapadão do Sul, com 2 títulos.

Às 15h, no Douradão, o DAC recebe o Aquidauanense, pelo Grupo A. No mesmo horário, mas pelo outro grupo, o Comercial e o União/ABC se enfrentam no Morenã e o Três Lagoas visita o Costa Rica, no Laertão. Completando a rodada, pelo Grupo A, às 17h, o Águia Negra joga contra o Novo, no Ninho da Águia, em Rio Brilhante.

Para o presidente do Águia



Jogadores em treino do Comercial realizado na quarta-feira

Negra, atual campeão do torneio, Iliê Vidal, os estádios vazios são um grande problema já que podem acarretar na perda de rendas, como a compra de ingressos. "É mais uma dificuldade, porque não vamos ter renda vindo dos torcedores. É um recurso a menos nos cofres dos clubes." As partidas na TV só serão transmitidas a partir da terceira rodada do campeonato, com apenas um jogo por rodada.

Campeonato com novo formato

A nova configuração do campeonato tirou a emoção

da final e trouxe confusão para os torcedores mais antigos entenderem a forma que será realizada a disputa. Para a primeira fase, os dez times foram separados em dois grupos e vão se enfrentar em turno e retorno. Os três melhores clubes de cada um dos grupos vão para a segunda e última fase, já os últimos colocados de ambas as chaves serão rebaixados para a Série B. O Grupo A é formado por: Águia Negra, Aquidauanense, Dourados, Novo e Operário. Já o Grupo B tem: Comercial,

Costa Rica, Serc, Três Lagoas e União/ABC.

Diferente dos anos anteriores, na última fase, não haverá o sistema "mata-mata", mas será realizado igual ao tradicional Brasileiro, com pontos corridos, sendo assim, sem quartas de final, semifinal e final. Os classificados da fase anterior jogam entre si, em um único grupo, com jogos de ida e volta. O time que conseguir maior número de pontos na fase será o grande campeão.

Campeão pela Série B e estreante na primeira divisão, o

DAC (Dourados Atlético Clube) está confiante. O presidente do clube, Robson Matos, disse que o time está em construção e que espera chegar o mais longe possível dentro do campeonato. "Estamos em construção e treinamento, acredito que até a 3ª rodada estaremos mais fortes e com diversas variações táticas, para que possamos nos jogos usar elas e tirar o melhor proveito. Futebol não é algo que se pode prever, mas deve ser conquistado dia a dia no trabalho."

Diferente do estreante, o Comercial, time tradicional da Capital, está em busca do tão sonhado título, que não vem há seis anos. "Fomos campeões com um time que ninguém acreditava.

Estamos trabalhando sério e procuramos não errar nas contratações. O Comercial quando entra em uma competição é para brigar pelo título. Se os atletas comprarem nossas ideias, a tendência é conseguir vencer o campeonato", afirmou o presidente, Claudio Barbosa.

Carioca



Atlético-GO/Divulgação

Marcelo Cabo é um dos nomes cotados pelo Cruz-Maltino

Vasco espera ter novo técnico até a próxima semana

A diretoria do Vasco analisa o mercado em busca de um novo treinador e planeja fazer o anúncio até o fim da próxima semana. Alexandre Pássaro, diretor de futebol cruz-maltino, admitiu que o nome de Marcelo Cabo, atualmente no Atlético-GO, é um dos analisados.

Além disso, o dirigente garantiu que o planejamento para o início do Campeonato Carioca está em andamento e aguarda a chegada do futuro comandante para fazer avaliações no elenco.

Vanderlei Luxemburgo se despediu do clube de São Januário após a última rodada do Campeonato Brasileiro. Ele havia sido anunciado no fim do ano passado, com a missão de salvar o time do rebaixamento, mas não obteve sucesso.

Além de Alexandre Pássaro, participaram de uma entrevista coletiva na sexta-feira (26) o presidente Jorge Salgado, os vices gerais Carlos Roberto Osório e Roberto Duarte Estrada, e o vice-presidente de finanças, Adriano Mendes.

"O planejamento está traçado, até porque temos um jogo na quarta-feira [3]. Já iniciamos a busca pelo novo treinador. É um processo, não é uma escolha de uma forma aleatória. Estão sendo analisados nomes, estou falando com dirigentes e jogadores com quem já trabalhamos",

disse Pássaro.

O dirigente disse ainda que 11 jogadores do elenco permaneceram em atividade para dar início ao Carioca na próxima quarta, ao passo que os demais foram liberados para um breve receso, que terá fim justamente com o início do Estadual. Nesse início de temporada, o time ainda será reforçado por atletas da base.

Questionado sobre Marcelo Cabo, Pássaro reconheceu que o técnico que esteve no Atlético-GO nesta edição do Brasileiro está sendo avaliado, mas descartou que a experiência na Série B será determinante na escolha. A informação sobre o treinador foi revelada pelo GE.

"Tanto o Marcelo Cabo, que é um treinador que está sendo analisado, e os outros, não estão sendo seguidos, não, por ser um treinador com experiência de Série B. Qualquer nome encaminhado, ou qualquer nome fechado, será por entendermos que é um nome competente para dirigir o Vasco em qualquer divisão", disse.

Jorge Salgado, por sua vez, confirmou que José Luis Moreira não é mais vice-presidente de futebol. "O Zé Luis já vinha na gestão Campello e a gente ficou com ele para esse final de campeonato, para que o futebol não sofresse alteração. Nós ainda não temos o novo vice de futebol."

Campo Grande

Morro do Ernesto reúne cem atletas para corrida de trilha

O Morro do Ernesto, na saída para Rochedo, na Fazenda Córrego Limpo, região do Inferninho, em Campo Grande, recebe neste domingo (28), às 6h, a Trail Run Campo Grande.

Com apenas 100 atletas a participarem, por conta dos decretos municipal e estadual que determinam apenas 40%

do público total em eventos, a prova terá percursos de 5 e 12 km, sendo que os cinco primeiros colocados das categorias feminino e masculino receberão prêmios. Na categoria por idade, serão classificados os três primeiros colocados.

A concentração será às 6h e a largada às 7h, em respeito

a todas as normas de distanciamento social e aos protocolos de biossegurança, como o uso obrigatório de máscara e álcool gel. "Em razão da pandemia, desde o ano passado não eram realizadas provas aqui no morro, todas as competições foram canceladas ou adiadas. A prova é de trilha por que estamos

evitando aglomeração. Será em uma área grande e cada atleta ficará em suas marcações", afirmou o organizador do evento, Carlos Porto.

A prova será autossuficiente, sendo que cada atleta vai ter o seu equipamento de hidratação, além de contar com equipe médica durante todo o período. (AN)

Automobilismo

Receita da F1 recua US\$ 877 mi em 2020

Alan Baldwin
da Reuters

A receita da Fórmula 1 sofreu um recuo de US\$ 877 milhões – o equivalente a R\$ 4,9 bilhões – no ano passado, e diminuiu 43% em consequência da pandemia de COVID-19, noticiou a proprietária Liberty Media na sexta-feira (26).

O rendimento foi de US\$ 1,1 bilhão, menos do que os US\$ 2 bilhões anteriores, em um ano que contou com 17 corridas, a maioria sem espectadores, e no qual eventos destacados, como Mônaco e Cingapura, foram cancelados. O ano anterior teve 21 provas. Para 2020, 22 haviam sido planejadas, e em 2021, 23 estão no programa.

O esporte relatou uma perda operacional anual de US\$ 386 milhões, sendo que o lucro anterior foi de US\$ 17 milhões, e as dez equipes compartilharam US\$ 711 milhões – US\$ 301 milhões a menos que no ano anterior e uma queda de 30%.

As principais fontes de renda da F1 são taxas de promoção de corridas, acordos de transmissão, anúncios e patrocínios. A próxima temporada começa no Bahrein no próximo dia 28. (Com Agência Brasil)

Veja na TV

Às 13h, na Band, Napoli x Benevento, pelo Campeonato Italiano

7h

BandSports - Campeonato Russo: Spartak Moscou x Rubin Kazan
FOX Sports - Mundial de Rali: Etapa da Finlândia (Dia 3)

8h

ESPN BR - Campeonato Inglês: Crystal Palace x Fulham
SportTV3 - Copa Brasil Júnior de Tênis: Final feminina

8h30

ESPN - Campeonato Belga: Standard Liege x Anderlecht

9h

Globo - Futebol 4 x 4: Reis e Rainhas do Drible
Star Hits - Campeonato Espanhol: Celta x Valladolid

9h30

FOX Sports - Campeonato Holandês: PSV Eindhoven x Ajax

10h

ESPN Brasil - Campeonato Inglês: Tottenham x Burnley
SportTV - Campeonato Italiano: Inter de Milão x Genoa
BandSports - Campeonato Italiano: Udinese x Fiorentina
SportTV3 - Copa Brasil Júnior de Tênis: Final Masculina
SportTV2 - Circuito Brasileiro de Vôlei de Praia Masculino: Terceiro lugar
TV Brasil - Supercopa de Futsal: Final

10h30

Band - Campeonato Alemão: Mainz 05 x Augsburg

11h

SportTV2 - Circuito Brasileiro de Vôlei de Praia Masculino: final
FOX Sports - Campeonato Espanhol: Cádiz x Betis



SSC Napoli

12h30

ESPN Brasil - Campeonato Inglês: Chelsea x Manchester United

13h

SportTV2 - Superliga de Vôlei Masculino: Uberlândia x Minas
ESPN - NHL: Boston Bruins x New York Rangers
ESPN2 - Golfe: Workday Championship at The Concession (rodada final)
ESPN Brasil - Campeonato Inglês: Sheffield United x Liverpool

13h30

Star Hits - Campeonato Espanhol: Granada x Elche

15h45

BandSports - Campeonato Italiano: Roma x Milan
FOX Sports - Campeonato Espanhol: Villarreal x Valência

16h30

FOX Sports - Nascar Cup: Homestead-Miami
ESPN - NBA: LA Clippers x Milwaukee Bucks

17h

Premiere - Campeonato Paulista:

RB Bragantino x Corinthians

17h15

Premiere - Campeonato Mineiro: Atlético x URT
SportTV3 - Campeonato Paulista: Ferroviária x Inter de Limeira

18h

Premiere - Campeonato Paulista: Santo André x Santos
Premiere - Campeonato Paulista: São Paulo x Botafogo-SP
SportTV2 - Superliga de Vôlei Masculino: Cruzeiro x Ribeirão Preto

20h

Globo e SportTV - Copa do Brasil: Grêmio x Palmeiras

20h30

FOX Sports - Copa da Liga Argentina: Boca Juniors x Sarmiento

21h

ESPN - NBA: Golden State Warriors x Los Angeles Lakers
Band - NBA: Atlanta Hawks x Miami Heat
ESPN2 - NHL: Boston Bruins x New York Rangers

All Drone's



Ribas do Rio Pardo

Área onde será construída a fábrica está sendo medida para viabilizar estudo

Suzano deve iniciar em março terraplanagem da área da fábrica

Empreendimento terá investimentos de R\$ 14 bi e até 8 mil vagas

Rosana Siquerira

Após mais de um ano de negociação, a Suzano iniciou as medições de área para dar continuidade aos estudos de viabilidade técnico-econômica e de detalhamento para implantação da nova fábrica no município de Ribas do Rio Pardo. Assim que forem finalizados, os estudos serão submetidos para validação do Conselho de Administração da empresa. Com isso a previsão é de que a terraplanagem da obra, de investimentos majestosos de R\$ 14 bilhões e 8 mil empregos diretos e indiretos, comece em março.

O início do projeto foi confirmado pelo prefeito de Ribas do Rio Pardo, João Alfredo (PSOL) durante a abertura da sessão solene na Câmara de Vereadores do município. Na solenidade ele destacou que “a gigante já tem data para inaugurar: 2024”. O prefeito reiterou ainda que os trabalhos de terraplanagem devem começar em março. Com investimento estimado em R\$ 14 bilhões, o Projeto Jubarte deve gerar oito mil empregos durante a obra e quase 4 mil quando começar a operar.

“A grande mensagem que trago aqui é da Suzano Papel e Celulose. Cabe ao mundo somente uma fábrica de celulose por ano, já que se controla a oferta e a demanda,

Obra reacende esperança de desenvolvimento na cidade

O município de Ribas do Rio Pardo, de aproximadamente 25 mil habitantes, há anos esperava a notícia da retomada da fábrica de celulose. Desde julho de 2014, quando aconteceu a audiência pública para debater os impactos da obra, a notícia da construção era aguardada com muita

ansiedade pela população. No entanto uma série de fatores de ordem econômica fez os planos para a implantação do projeto serem adiados consecutivamente.

A confirmação da terceira fábrica da empresa foi dada em dezembro de 2019, quando a Suzano surpreendeu o mercado ao anunciar

a compra de 106 mil hectares de terra e a licença ambiental para construção de uma fábrica de celulose em Ribas do Rio Pardo. Com a efetivação da negociação, a Suzano consolidaria sua liderança no mercado global na produção de celulose tão logo o projeto fosse concluído.

e essa da Suzano em Ribas já tem data para inaugurar: 2024. Será a maior do mundo, com capacidade para gerar 2,3 milhões de toneladas de celulose por ano, com faturamento anual de mais de R\$4 bilhões. Ao longo desses quase 50 dias da nossa gestão temos mantido contato frequente com os diretores da empresa. Estamos trabalhando para preparar a cidade para recebê-la. É um investimento de R\$14 bilhões, que vai gerar oito mil empregos no auge da construção e 3.398 diretos e indiretos quando passar a funcionar. Essa também tem sido nossa grande preocupação: gerar empregos. Temos a informação de que em março já

inicia a terraplanagem”, disse o prefeito.

Procedimentos

O procedimento de medição e supressão vegetal foi confirmado pelo secretário de Produção e Meio Ambiente, Jaime Verruck, que no entanto disse que o governo ainda aguarda comunicado oficial sobre o início da obra. As medições servirão para fazer um levantamento topográfico e planialtimétrico, processos esses que já foram devidamente aprovados pelo Instituto de Meio Ambiente de Mato Grosso do Sul (Imasul).

Como no local havia um pequeno mato florestal que im-

pedia a mirada livre (visão) dos equipamentos de medição, os técnicos estão fazendo uma supressão vegetal na área a fim de possibilitar a medição do terreno que será feita por uma empresa especializada com equipe técnica que utiliza equipamentos de precisão específicos. De outro modo, um simples erro nesse tipo de levantamento pode pôr todo um projeto em xeque, o que muitas vezes gera prejuízos ao projeto. A Suzano informou que mantém constante avaliação de oportunidades de crescimento e geração de valor, de acordo com o cenário de mercado. No entanto o grupo ainda não cravou data certa para iniciar a obra.

Receita

Declaração do Imposto de Renda começa dia 1º

Começa nesta segunda-feira (1º) o prazo para a entrega da Declaração do Imposto de Renda para Pessoa Física (IRPF). Até dia 30 de abril, a Receita Federal espera receber 447 mil declarações em Mato Grosso do Sul.

Para ajudar os contribuintes que têm dúvidas ou nunca fizeram a declaração, professores e alunos da Estácio Campo Grande vão oferecer atendimento gratuito pela plataforma Teams. O atendimento à comunidade é uma iniciativa do NAF (Núcleo de Atendimento Fiscal) da Estácio Campo Grande.

No NAF, além de tirarem as dúvidas, os contribuintes também conseguem ficar com o recibo e comprovante da declaração. Para ser atendido no NAF da Estácio Campo Grande, é necessário enviar um e-mail para o endereço naf.fescg@estacio.br. Os professores e alunos que atuam no núcleo retornarão o contato e, se possível, vão fazer uma chamada pelo Teams com o contribuinte. Os atendimentos podem ser agendados pelo e-mail naf.fescg@estacio.br

Atendem às necessidades de pequenas a grandes empresas

SANTANA ELETRO
Soluções Intelbras

• Telefonia • Segurança eletrônica • No-breaks
PABX e seus acessórios de telefonia.
Venda, manutenção e assistência técnica em laboratório

engenharia@santanaeletro.com.br
@santanaeletroengenharia
www.santanaeletro.com.br

3042-4200
99283 2992

Rua Alexandre Fleming, 275 - Vila Bandeirante - Campo Grande/MS



UCDB está preparada para retorno presencial com aulas transmitidas ao vivo

Fotos: UCDB



Com o decreto municipal n. 14.635 publicado na última semana, a UCDB iniciará o retorno gradativo das aulas presenciais a partir da primeira quinzena de março. Já antevendo a medida, a Universidade preparou-se para atender, ao mesmo tempo, os estudantes de forma presencial e remota, desenvolvendo tecnologia e investindo em equipamentos para garantir qualidade técnica de áudio e vídeo para transmissão das aulas. Dessa forma, o aluno poderá vir ao campus para as aulas presenciais ou poderá continuar estudando de forma remota, assistindo às aulas em tempo real graças à infraestrutura tecnológica disponível nos espaços educativos.

A autorização da Prefeitura de Campo Grande é de que até 50% da capacidade das salas de aula seja utilizada, respeitando todas as normas de biossegurança. O retorno de cada curso será gradativo e seguro com distanciamento social, e considerando as particularidades de cada curso.

Os estudantes e docentes vão participar de capacitação que já está programada e visa reforçar as medidas de segurança. O treinamento está a cargo do grupo interno de biossegurança e curso de Enfermagem da Católica.

As aulas poderão ser presenciais ou remotas acontecendo simultaneamente e também serão disponibilizadas as aulas gravadas. “Utilizando equipamentos disponíveis no mercado, nossa equipe de tecnologia da informação adaptou as ferramentas para conseguirmos levar para o estudante que está em casa, a mesma qualidade técnica disponível de quem estiver assistindo a aula presencial, de forma simultânea”, destacou o Pró-Reitor de Administração, Ir. Raffaele Lochi.

Uma câmera de alta qualidade, equipada com infravermelho – o que garante a visibilidade em ambientes com pouca luminosidade, vai levar a sala de aula presencial até o estudante que optar em assistir as aulas de forma remota. “A tecnologia permitirá a interação entre os estudantes que estiverem remotos e o espaço educativo onde a aula estiver acontecendo, já que eles também serão ouvidos por toda a turma, por meio de uma caixa de som instalada estrategicamente nos espaços”, destaca a analista de infraestrutura Camila Pires Joaquim, que lidera a equipe de Tecnologia e Informação empenhada na viabilização do projeto.

“A opção de vir para o campus ou permanecer em casa é do estudante, sendo ambas as alternativas igualmente válidas para seguir o seu curso de graduação. Queremos que a tecnologia empregada nos ambientes seja mais uma aliada do processo de formação integral”, afirmou a Pró-Reitora da Graduação e Extensão, professora Dra. Rúbia Renata Marques.

Para garantir a transmissão, um suporte para câmera, que gira 180º e pode virar para todo espaço, de qualquer ângulo, foi instalado nas salas de aula, devidamente conectadas a um computador de última geração, internet veloz e com captação de áudio dos professores por microfones de lapela, que inibe os ruídos externos, fazendo com que a voz do professor seja nítida. Ainda será possível o aluno remoto dar zoom na imagem, caso seja necessário.

As aulas para os acadêmicos veteranos iniciaram dia 22 de fevereiro (ainda de forma remota) e para os calouros iniciará no dia 1º de março (de forma remota).



4.0

Apoio

Granja informatizada insere suinocultura de MS na era da alta tecnologia na produção

Atividade avança no Estado com ganhos na genética e ampliará a cadeia produtiva

Rosana Siqueira

A suinocultura de Mato Grosso do Sul está no topo da tecnologia e caminha para a autossuficiência na produção de animais para abate. Na sexta-feira, mais um projeto inovador no setor foi inaugurado em Dourados: a granja Nossa Senhora Aparecida. O empreendimento instalado em Dourados é o primeiro do país a alimentar os mais de 10 mil animais alojados com ração líquida em um ambiente que reúne todas as tecnologias disponíveis no mundo para o setor.

A granja dos produtores Osmar Rodrigues Caires e Walter de Fátima Pereira conta com investimento de R\$ 9 milhões financiados via FCO (Fundo Constitucional de Financiamento do Centro-Oeste) e representa para MS um salto de tecnologia e inovação na suinocultura.

“Esse projeto conta com apoio da estrutura do governo do Estado em incentivos fiscais, acesso ao crédito, programa de incentivo à atividade e entrega para MS qualidade, tecnologia e agregação de valor à nossa produção, além de gerar emprego e renda”, explica o secretário Jaime Ver-ruck, da Semagro (Secretaria de Produção).

Ele destaca que o projeto é um exemplo de que a suinocultura de MS está no topo tecnológico. “MS é alto patamar de tecnologia referência em inovação na suinocultura 4.0. Este é o primeiro ponto. A gente viu nesta granja a produtividade elevada a conversão rápida de suínos”, explicou.



Leitões de granja recebem ração líquida controlada com tecnologia de precisão

2021 deverá ser um grande ano para a atividade

O secretário enfatizou que 2021 tem tudo para ser um grande ano para a atividade no Estado. “Inauguramos no ano passado o projeto de Rio Verde de produção de genética e uma unidade de genética da Agroceres em Dourados. Estes empreendimentos que são matrizeiros garantem um adensamento da cadeia produtiva em MS”, acrescentou.

Mesmo assim o secretário lembra que a terminação desses leitões precisará evoluir. “A gente faz a importação

de leitões e animais para abate, em torno de 20 mil animais por mês. Isso mostra que precisamos ter expansão nesta área. Todos esses empreendimentos são a sinalização clara de ampliação da capacidade de abate de Dourados e São Gabriel do Oeste. Isso implica que teremos incremento na produção de leitões em MS neste ano”, afirmou.

Para este ano ele destaca que em breve se inicia a produção da Alpha em Sidrolândia. “Esses leitões precisam de outras

unidades para que possam ser engordados. Teremos dez novas suinoculturas em Jaraguari. Isso é positivo. Além disso o Estado investe cada vez mais em programas de incentivo como o Leitão Vida. O programa dá um significativo aumento na rentabilidade dos produtores. Por isso afirmamos que em 2021 teremos expansão da produção, da parte industrial, a ampliação de empregos e maior busca de recursos do FCO. Uma evolução da cadeia”, concluiu. (RS)

Suinocultura de precisão

O proprietário Osmar Rodrigues explica que esta é a primeira granja do Brasil a ter ração líquida, pressão negativa, cocho em inox e piso vazado, e é um típico exemplo de suinocultura de precisão. “A granja atende ao bem-estar animal e visa reduzir o consumo de ração na produção de carne suína, reduz mortalidade dos animais, é climatizada e totalmente informatizada.”

Entre as vantagens da alimentação líquida está a economia na ração. Os proprietários estimam redução de 200 gramas de ração por kg de carne produzido. “Esperamos economizar 200 mil kg de ração na produção de 10 mil suínos”, afirma.

A granja é integrada com a Seara e prevê entregar mais de 30 mil animais por ano para o abate. O frigorífico conta atualmente com 155 produtores integrados e abate 5 mil suínos por dia. A ração é fornecida pela Seara e na granja passa pelo processo para ser líquida.

Rogério Toneti Miranda, gerente de agronegócio da Seara de Dourados, explica que a empresa tem atuado para aplicar inovação e tecnologia integradas. “Estamos pondo nessa granja o que há de melhor no mundo. Dentro da Seara não há nada na suinocultura melhor do que Dourados. Temos de agradecer ao governo pelo apoio no incentivo à suinocultura.”

Alessandro Boigues, presidente da Asumas, explica que, em termos de tecnologia disponível no mundo, a granja agrega todas, desde a parte de ambiência, bem-estar animal, até tecnologia em nutrição.

CMN aprova medidas de apoio para o setor leiteiro

Da Redação

O Conselho Monetário Nacional (CMN) autorizou na quinta-feira (25) a contratação, até 30 de junho deste ano, com recursos obrigatórios, de Financiamento para Garantia de Preços ao Produtor (FGPP) para beneficiamento ou industrialização de leite. A medida atendeu pedido do Ministério da Agricultura.

O limite de crédito é de até R\$ 65 milhões, com taxa de juros de 6% ao ano e prazo de reembolso de até 240 dias.

Também foi ampliado de um ano para dois anos o prazo de reembolso para contratação de crédito de custeio pecuário para retenção de matrizes bovinas de leite.

Segundo o CMN, as medidas foram adotadas para evitar a descapitalização desse segmento e garantir o abastecimento do mercado. O aumento dos preços dos insumos para ração das vacas leiteiras, como milho e farelo de soja, levou à queda na relação de troca entre esses insumos e o leite. Para 2021, não há expectativa de recuo no preço dos insumos e do custo da alimentação desses animais. Assim, dependendo do comportamento do preço do leite, a rentabilidade do setor pode ser prejudicada, o que pode induzir ao descarte precoce de matrizes leiteiras e, conseqüentemente, reduzir a oferta interna de leite.

Agricultura familiar

Outras duas medidas aprovadas na reunião do CMN, também a pedido do Ministério da Agricultura, vão ao encontro dos interesses dos agricultores familiares. A primeira autoriza o financiamento de operações de investimento, na fonte Recursos Obrigatórios, no âmbito do Programa Nacional de Fortalecimento da Agricultura Familiar (Pronaf), o que pode resultar em até R\$ 1,5 bilhão para em recursos novos para essa finalidade.

A segunda medida amplia o prazo de crédito de curto prazo às agroindústrias familiares de um para dois anos, também em operações ao abalado do Pronaf. Ambas as medidas também têm prazo de contratação até 30 de junho de 2020.

Recursos

Sicredi disponibiliza R\$ 6,9 bi para pré-custeio da safra

Com foco em dar suporte ao agronegócio – setor que fechou 2020 com saldo positivo de 9% no PIB agropecuário, mesmo em um período atípico, de pandemia –, o Sicredi vai destinar R\$ 6,9 bilhões em créditos para o pré-custeio da Safra 2021/22. O pré-custeio está disponível para associados do campo que pretendem antecipar a compra de insumos para suas lavouras, garantindo maior rentabilidade dos negócios.

“O agronegócio tem sido um dos principais motores da economia brasileira, mesmo

durante os momentos de maior dificuldade, e esse movimento de antecipação do custeio da próxima safra é importante para que os produtores tenham mais tranquilidade para planejar sua produção. Temos um laço muito forte com o campo, buscando sempre apoiar os produtores rurais em suas necessidades e disponibilizar recursos para o chamado pré-custeio é mais uma forma bastante relevante de fazer isso”, explica Gustavo Freitas, diretor-executivo de Crédito do Banco Cooperativo Sicredi.

O Sicredi é uma das instituições financeiras com maior representatividade no agronegócio, tendo sido a segunda instituição financeira que mais liberou crédito rural no ciclo de Plano Safra 2019/2020, com mais de R\$ 20 bilhões concedidos. A instituição atende desde grandes produtores a médios e pequenos, especialmente aqueles ligados à agricultura familiar.

Desempenho do Plano Safra

Até dezembro de 2020, o Sicredi disponibilizou para o

Plano Safra 2020/2021 R\$ 15,3 bilhões em crédito rural, totalizando 136.488 operações. O valor representa aumento de 23% em relação ao ano-safra anterior. Do montante, R\$ 9,9 bilhões (65%) foram destinados ao custeio, R\$ 4,6 bilhões (30%) para investimentos (incluindo investimentos com recursos de BNDES), e R\$ 758,62 milhões (5%) para comercialização e industrialização.

Já por programa, a instituição financeira cooperativa destinou R\$ 3,9 bilhões via Pronaf (Programa Nacional de

Fortalecimento da Agricultura Familiar), R\$ 3,1 bilhões via Pronamp (Programa Nacional de Apoio ao Médio Produtor Rural) e R\$ 8,3 bilhões para produtores de maior porte ou programas de investimento (como Agricultura de Baixo Carbono, Inovagro, Modergro, entre outros).

A expectativa é de finalizar o Plano Safra 2020/2021 com R\$ 22,9 bilhões disponibilizados em crédito rural aos produtores, alta de 12% em relação ao ciclo anterior em mais de 221 mil operações.

Cotações

Moedas	Compra	Venda	Var(%)
Dólar Comercial	R\$ 5.807	R\$ 5.808	+ 1,68%
Turismo	R\$ 5.573	R\$ 5.753	+ 1,58%
Euro	R\$ 6.711	R\$ 6.714	+ 0,5888%
Libra Esterlina	R\$ 7.769	R\$ 7.771	+ 0,4005%

Fonte: Infomoney

Investimentos	Valor	Variação (%)
OURO (BM&F):	R\$ 307,54	-
BOVESPA (SP):	110.035,17	-2,21.19(-1,98%) ↓

Indicadores Agropecuários	Valor	Variação (%)
@Boi Gordo (rastreado)	R\$ 266,00	-
@Vaca Gorda (rastreada)	R\$ 254,00	-
Frango Congelado	R\$ 6,23	-
Frango Resfriado	R\$ 6,38	-
Suíno Carcaça Especial (kg)	R\$ 12,90	-
Soja - Mercado Físico (sc 60kg)	R\$ 155,00	-
Milho - Mercado Físico (sc 60 kg)	R\$ 70,00	-

*Atualizado: 11/02

Fonte: noticiasagricolas.com.br

Indexadores Financeiros	Dezembro	Janeiro	Variação
UFERMS (CG)	35,49	36,43	-
Valor em R\$			
IPC (CG)	Novembro	Dezembro	Acum. Ano
Percentual de aumento	0,59%	1,54%	-
IPC-DI (FGV)	Novembro	Dezembro	Acum. Ano
Variação (%)	0,94%	1,07%	-
IPC (FIPE)	Novembro	Dezembro	Acum. Ano
Variação (%)	1,03%	0,79%	-
INCC-DI (FGV)	Novembro	Dezembro	Acum. Ano
Variação (%)	8,28%	8,81%	-
IGP-DI (FGV)	Novembro	Dezembro	Acum. Ano
Variação (%)	2,64%	0,76%	-
IGP-M (FGV)	Novembro	Dezembro	Acum. Ano
Variação (%)	3,28%	0,96%	-
INPC (IBGE)	Outubro	Novembro	Acum. Ano
Variação (%)	0,89%	0,95%	-
ÍPCA (IBGE)	Outubro	Novembro	Acum. Ano
Variação (%)	-0,86%	0,89%	-
TR Mensal (Bacen)	Dezembro	Janeiro	Acum. Ano
Variação (%)	0,0000	0,0000	0,0000%
TJLP	Janeiro	Março	Acum. Ano
Valor mensal (%)	4,39%	4,39%	-
UAM - MS	Dezembro	Janeiro	Variação
Valor em R\$	4,8503	4,9783	-
Taxa SELIC	Novembro	Dezembro	Acum. Ano
Variação (%)	0,1573%	0,1730%	-
CUB (Sinduscon)	Outubro	Novembro	Acum. Ano
Variação no período (%)	1,47%	1,14%	-
POUPANÇA	Novembro	Dezembro	Variação
Variação (%)	0,5000%	0,5000%	00000

Previdência Social	Salário de Contribuição (R\$)	Alíquota INSS	Alíquota Efetiva
1 - Salário de benefício mínimo:	R\$ 1.100,00	7,5%	7,5%
2 - Salário de benefício máximo:	R\$ 6.433,57	14%	9,5% a 11,68%
3 - Renda mensal vitalícia:	R\$ 1.100,00	-	-
4 - Salário família por filho de até 14 anos:	R\$ 51,27 para o segurado com remuneração mensal não superior a R\$ 1.503,25.	-	-
5 - Benefícios a idosos e portadores de deficiência:	R\$ 1.100,00.	-	-

Atendendo ao art. 28 da Reforma da Previdência, foi publicada a Portaria SEPRT N° 477/2021, a qual estabeleceu as faixas de salário de contribuição e respectivos percentuais da tabela de INSS, válida a partir de 12 de janeiro de 2021, conforme abaixo:

Salário de Contribuição (R\$)	Alíquota INSS	Alíquota Efetiva
até R\$ 1.100,00	7,5%	7,5%
de R\$ 1.100,01 até R\$ 2.203,48	9%	7,5% a 8,25%
de R\$ 2.203,49 até R\$ 3.305,22	12%	8,25% a 9,5%
de R\$ 3.305,23 até R\$ 6.433,57	14%	9,5% a 11,68%

Nota: Embora a tabela apresente percentuais que variam de 7,5% a 14%, considerando o desconto progressivo, a ALÍQUOTA EFETIVA de desconto não irá ultrapassar os 11,68%.

Imposto de Renda Retido na Fonte	Base de Cálculo Mensal (R\$)	Alíquota (%)	A deduzir (R\$)
Descontos	Até R\$ R\$ 1.903,98	Isento	-
De R\$ 1.903,99 a R\$ 2.826,65	7,5%	R\$ 142,80	
De R\$ 2.826,66 a R\$ 3.751,05	15%	R\$ 354,80	
De R\$ 3.751,06 a R\$ 4.664,68	22,50%	R\$ 636,13	
Acima de R\$ R\$ 4.664,68	27,50%	R\$ 869,36	

Deduções da Declaração Anual

1) O desconto por dependente é de R\$ 189,59.

Tempo

NO ESTADO



Cidades	Min.	Máx.
Campo Grande	21°	33°
Dourados	22°	36°
Corumbá	25°	34°
Maracaju	22°	37°
Ponta Porã	21°	34°
Três Lagoas	22°	31°
Mundo Novo	23°	37°

CAMPO GRANDE
Sol e aumento de nuvens de manhã. Pancadas de chuva à tarde e à noite.

Umidade relativa do ar
mín.: 39% máx.: 86%

NO BRASIL

Cidades	Min	Máx.
Cuiabá	24°	32°
São Paulo	20°	28°
Brasília	17°	27°
Rio de Janeiro	21°	32°

Fonte: climatempo.com.br

PRECIOSIDADE DA TERRA

Parque Nacional da Serra da Bodoquena é único no país e já está aberto ao público



Rafael Belo

O Parque Nacional da Serra da Bodoquena está aberto oficialmente e, no fim de janeiro, um grupo fez a primeira visita de 2021. Considerado raro por especialistas, o local tem uma característica singular de geologia calcária de grande sensibilidade, responsável pelas águas cristalinas. Esse é o único parque do Brasil em que é obrigatório o acompanhamento de condutor.

Por isso, antes de abrir oficialmente, o ICMBio (Instituto Chico Mendes de Conservação da Biodiversidade), ligado ao Ministério do Meio Ambiente, formou uma turma de condutores para estarem atuando no parque com apoio do gestor ambiental e superintendente da Fundação



Neotrópica, Rodolfo Portela.

Portela explica que o lugar é composto pelo encontro da serra, do Pantanal e, no meio disso, o maior enclave de floresta interior brasileira: a Mata Atlântica. A região, a geologia e as raridades da biodiversidade fazem a região única.

Composto por cerca de 75 mil quilômetros, o Parque Nacional da Serra da Bodoquena possui grutas, rios que somem debaixo da terra ressurgindo após um quilômetro, águas cristalinas, animais e plantas exclusivas da região.

Durante a pandemia, foram construídos deques em áreas de difícil acesso e pessoas foram habilitadas. "Vemos com bons olhos as pessoas visitarem o parque por eles saírem com um olhar de pertencimento e a sociedade passar a ver as áreas protegidas como benefícios para todos. Na região, temos água pura, espécies vegetais que fazem sequestro de carbono e, por exemplo, a harpia, a maior ave de rapina da América do Sul", analisa Rodolfo Portela.

Rodolfo lembra que até alguns rios em Bonito têm nascentes no Parque da Serra da Bodoquena e tudo isso é protegido por lei pela conservação do ecossistema. "É tudo fiscalizado e são lugares de referência de áreas naturais. Passeios e atrativos são todos fiscalizados e seguem as normas tanto ambientais como as de biossegurança. Não vejo algum impacto com o turismo. Mesmo com bastante público. Bonito, Bodoquena e região precisam muito do turismo para sobreviver. Quase 60% da população das cidades vivem do turismo, que traz bastante benefício e aumentam a promoção da preservação dos locais de visitação", avalia.

O gestor ambiental esteve à frente das capacitações em Bodoquena e conta que houve expansão de turismo no local. Eles trabalharam com a comunidade local para conscientizá-la do resultado do esforço coletivo a fim de desenvolver e preservar o meio ambiente. Assim, aumentam os locais de visitação, os guias turísticos capacitados, a segurança, a fiscalização e o público.

O Parque Nacional da Serra da Bodoquena nasceu em 2000, depois de sete anos de luta e fundação da Neotrópica. A turismóloga Lejania Ribeiro é guia do local que ela classifica como turismo de aventura. A trilha pelo local é suspensa e foi construída por condutores cadastrados pelo ICMBio com auxílio dos brigadistas do parque.

Os deques dão acesso ao belíssimo Rio Perdido. Então, se inicia o passeio



em uma fazenda a 55 km de distância da cidade de Bonito. O percurso na trilha é de 3,5 quilômetros, passando por sete cachoeiras. É em uma delas que o rio se esconde em meio às rochas. O famoso sumidouro. Depois de aproximadamente um quilômetro, ele reaparece no lugar chamado de ressurgência.

Lejania conta que, em razão da pandemia, o número de pessoas nos grupos teve redução obrigatória. Os turistas chegaram a sumir, mas, com o tempo, voltaram a procurar pelo passeio. A associação da qual Lejania faz parte, a Visit Pantanal, criou protocolos com padrão de biossegurança para um retorno seguro da atividade. "Acredito que atividades ao ar livre e o turismo de natureza serão cada vez mais procurados pelas pessoas. Já deu uma alavancada na região, pois muita gente ficou impossibilitada de fazer longas viagens e optaram por não entrar em aviões. Por enquanto,

o sul-mato-grossense acabou saindo mais para conhecer o próprio Estado", revelou.

Lejania acredita que, para conhecer Mato Grosso do Sul, é preciso passar por um roteiro que ela chama de "entre serras". O começo é a Serra de Maracaju, passa pela Estrada-Parque de Piraputanga e finaliza na Serra da Bodoquena.

Para o parque nacional, atualmente há duas trilhas que estão abertas. Em Bodoquena, pelo Rancho Branco, entrada pela região do Salobra, entra pela região do Salobra, pelo Córrego Santa Marta, depois do Refúgio Canaã. Por Bonito, o acesso é depois da Gruta do Lago Azul, pelo Rio Perdido. Tudo só é permitido com agendamento prévio, com o máximo de 10 pessoas por grupo, com limite máximo de 70 pessoas.

No parque, não tem banheiros nem locais para compra de bebidas e comidas. Por isso é preciso planejamento prévio.

Telinha

Aos 101 anos, 'Seu Peru' recebe 2ª dose de vacina

Ator e dublador, Orlando Drummond, o "Seu Peru" da "Escolinha do Professor Raimundo", recebeu a segunda dose da vacina contra o novo coronavírus, na última semana. Aos 101 anos, Drummond já tinha recebido a primeira dose no dia 31 de janeiro, na cerimônia que marcou o início da imunização dos idosos no município do Rio de Janeiro.



Karol Conká dá recorde também à Globoplay

Karol Conká continua rendendo recordes para a Globo. A eliminação da cantora do "BBB 21" não apenas registrou a melhor audiência da temporada, com números que não eram alcançados pelo reality show há uma década, mas também foi sucesso na internet. O Bate-Papo BBB, comandado por Ana Clara Lima após a eliminação, teve os melhores índices desde que passou a ser exibido pelo Gshow e pela Globoplay, com entrevistas aos participantes logo depois de saírem do paredão. A entrevista com Karol teve 2 milhões de acessos simultâneos em vídeo, além de 1,2 milhão de acessos no chat.



Fotos: Divulgação

No ar em 'Gênesis', Pâmela Côtó estreia como diretora

Intérprete de Nuriah, sacerdotisa responsável pelos ritos de adoração aos deuses da fertilidade, na novela "Gênesis", a atriz Pâmela Côtó estreia como diretora e dramaturga dos espetáculos "Jogo do Jogo", sobre a violência doméstica na pandemia, já em cartaz, e "Mãe de Ninguém", em que uma mulher tem a maternidade monitorada por "olhos que tudo veem", no dia 20. Ambas as peças têm transmissão pelo Zoom.



José Henrique Ligabue sai de 'Flor do Caribe' para 'Gênesis'

José Henrique Ligabue, o rendeiro Lino de "Flor do Caribe", saiu de cena da Globo no sábado (27), com a apresentação do último capítulo da novela, e aparece na próxima terça-feira (2) em "Gênesis", na Record TV, interpretando o soldado Harshi, na fase "Ur dos Caldeus".

Viagem



Dia do Turismo Ecológico

Seis passeios inesquecíveis na Mata Atlântica

Da Redação

Já não é novidade que os turistas têm buscado cada vez mais destinos para fugir da rotina agitada e ter um momento de descanso. No entanto, a responsabilidade de preservação da fauna e flora e a preocupação com o meio ambiente também são levados em conta na hora de escolher o momento de lazer. Em 1º de março é celebrado o Dia do Turismo Ecológico, data que teve surgimento oficial no Brasil em 1988. Conhecido também como ecoturismo, nessa modalidade, o objetivo principal é estimular a consciência ecológica dos viajantes. O turista tem a oportunidade de conhecer lugares com belezas naturais preservadas e interagir com a cultura local por meio de atividades que não trazem nenhum impacto ao meio ambiente, garantindo a sobrevivência dos biomas nativos.

Busca por ambientes para tranquilidade e energização, conexão com a natureza, desligamento das atividades do meio urbano, mergulho em águas cristalinas e trilhas em meio à vegetação são alguns atrativos que o ecoturismo traz. Segundo levantamento da Demanda Turística Internacional, realizado pelo Ministério do Turismo, o Brasil é considerado um dos principais destinos de turismo ecológico no mundo. "O ecoturismo, sem dúvidas, é um grande atrativo. Ele não só traz benefícios para a saúde mental dos viajantes, como também auxilia no desenvolvimento de uma preocupação ambiental que todos devemos ter", afirma o diretor-geral da Serra Verde Express, Adonai Aires de Arruda Filho.

A Mata Atlântica é uma das regiões mais ricas do mundo em biodiversidade e hoje é considerada um dos biomas mais ameaçados do planeta, contando com apenas 12,5% de suas florestas originais. Localizada nos estados do Paraná, São Paulo e Santa Catarina, a maior área preservada continua, a Mata Atlântica, a Grande Reserva, conta com cerca de 80 negócios de turismo sustentável, biodiversidade numerosa e muitas

opções de turismo ecológico. Confira cinco sugestões de passeios de ecoturismo para realizar na Grande Reserva Mata Atlântica.

Salto dos Macacos

Localizada em Morretes, no Paraná, a cachoeira de 70 metros conta com atrativos como o tobogã natural que desce pela parede de pedras e cai sobre uma piscina natural de onde é possível enxergar o conjunto de montanhas do Marumbi. Para chegar até lá, é preciso percorrer uma trilha imersa na natureza que leva em torno de duas horas para ser concluída. Para evitar que turistas permaneçam em meio à mata após anoitecer, a subida funciona apenas entre 7h e 9h da manhã.

Passeio de trem na Serra do Mar

Sabe quando a sua janela se torna um cenário de filme ou pintura de quadro? A viagem de trem que faz o trajeto Curitiba-Morretes, no Paraná, da Serra Verde Express (@serraverde_oficial), é uma atração sobre trilhos com paisagens naturais, belos cenários, fauna e flora que formam a Serra do Mar paranaense. Durante o passeio em trem turístico, o viajante consegue apreciar a natureza e, chegando a Morretes, ter o contato com a comunidade local e conhecer mais sobre a história da cidade. Após o almoço típico, o famoso barreado, o turista ainda pode embarcar em uma aventura pela natureza, a bordo de veículos 4x4, que percorrem estradas de terra e rios de água cristalina.

Mata do Uru

Com cerca de 128 hectares na região da Lapa, no Paraná, a Mata do Uru é uma RPPN (Reserva Particular do Patrimônio Natural). A mata é formada por uma floresta de araucárias e campos naturais. Desde 2003, a área foi adotada pela Posigraf, que garante os recursos para manter a sua conservação. O passeio conta com uma trilha de 653 metros com duração de aproximadamente 30 minutos. A trilha foi adaptada para diferentes tipos de públicos e conta

com guias que explicam os detalhes e as características da fauna e da flora encontradas no local, tendo como objetivo a disseminação da educação para conservação da natureza.

Cachoeiras do Jajá

Nada como uma trilha seguida de cachoeiras para curtir um turismo ecológico. As Cachoeiras do Jajá ficam a aproximadamente 50 km de Curitiba, pouco antes de chegar a Morretes. Contam com algumas quedas, além das piscinas naturais. Ideal para toda a família, com estrutura pronta para atender os turistas. Com ingressos a R\$ 10,00 por pessoa, a atração oferece banheiro com chuveiro, estacionamento, cancha de areia, além de quiosques com churrasqueiras para alugar.

Ilha do Mel

Parte do município de Paranaguá, a Ilha do Mel é um dos lugares mais lindos e apreciados para ecoturismo no Estado do Paraná. Com biodiversidade, mar azul e praticamente sem ondas, é um local ideal para descanso. Para aqueles que gostam de aventuras, a ilha ainda conta com trilhas em meio à natureza. Não é permitida a tração animal ou a motor na ilha. Existem muitas áreas onde também não é permitida a presença de visitantes. A ilha possui quatro pontos turísticos de destaque: ao norte, a Fortaleza; no centro, Nova Brasília e o Farol das Conchas; e ao sul Encantadas. Há possibilidade também de fazer um tour náutico pela ilha.

Ekôa Park

O parque ecológico localizado em Morretes traz experiências imersivas no turismo ecológico. Com atividades culturais, artísticas, de aventura e de lazer, o Ekôa Park conta com atrações para todas as idades, como arvorismo, tirolesa, túnel sensorial pela mata, rapel e voo cativo de balão. Outra opção são as trilhas em diferentes níveis de dificuldade, que trazem histórias sobre as expedições indígenas que aconteciam no local e promovem uma imersão na natureza. O local está aberto para visitação.

Novelas

Malhação "Sonhos"

Globo 16h45

Bete proíbe Sol de cantar no Show de Talentos e a tira do palco. Bianca e Duca namoram apaixonados. Dinho Ouro Preto, que foi convidado por Nando Rocha, convence Bete a deixar Sol se apresentar com a banda. Roberta dança no show e se insinua para Marcelo. Delma e Bete vibram com seus filhos no palco. Bete decide ficar no Show de Talentos, e Jeff se preocupa com sua apresentação de dança. Bianca pensa em aproximar Zé de Karina. Cobra aparece no Show de Talentos alterado. Lucrécia comemora a exibição de Jade, Jeff e Breno. Bete pede que Jeff conte a Rute sobre suas aulas de dança. Edgard anuncia a presença de René, e Gael fica contrariado. Dandara convence Mari a cantar: Cobra vai ao camarim de Bárbara.

Haja Coração

Globo 18h30

Tancinha se enfurece com Aparício, e Guido tenta acalmá-la. Felipe decide contar a Shirlei sobre a chantagem de Jéssica. Adônis sonda Nilton sobre Nair. Giba confirma para os repórteres que Tamara provocou o acidente que o tirou da corrida. Tancinha desconfia de Guido. Tamara assume a culpa pelo acidente na corrida. Camila tem uma lembrança e é carinhosa com Lucrécia. Shirlei conta para Giovanni que Felipe mentiu por causa de Jéssica. Tancinha e Beto têm sua primeira audiência com o juiz pela guarda de Carol e seus irmãos. Alexander e Nair condenam a atitude de Tamara e avisam que Apolo pode perder a chance de adotar os três irmãos. Aparício consegue falar com Rebeca.

Laços de Família

Globo 15h30

Fred e Capitu se cruzam na rua. Ele quase é atropelado. Pedro faz compras na livraria de Miguel. Helena decide que Fred será o primeiro a saber de tudo; conta com a ajuda dele para enfrentar a situação. Alma sofre com a traição de Danilo e desabafa com Glória: não sabe viver separada. Cíntia cuida do cavalo, avisa que se um dia ele não conseguir ficar em pé terá de ser sacrificado. Iris sofre com a doença de Vilão. Helena não consegue fugir de Pedro. Pedro gosta de saber que Helena e Miguel terminaram. Clara faz um bolo para Fred. Fred encontra Capitu no shopping, a arrasta para o seu carro. Paschoal pede que Helena convença Capitu a voltar para casa.

A Vida da Gente

Globo 17h30

Iná tem um pesadelo com suas netas e fica preocupada. Rodrigo assiste escondido ao jogo de tênis de Ana. Todos comemoram o aniversário e a vitória de tenista. Ana pede para Eva deixá-la ir a um passeio com a turma de seu cursinho. Nanda provoca a madrasta ao lhe mostrar seu namorado. Jonas marca um encontro com Cris. Manuela conta para Iná que Ana contrariou Eva e não foi para o treino. Rodrigo implica com Ana na frente de todos, mas a procura quando ela sai chorando. Jonas dá um anel de brilhantes para Cris. A tenista pula em um lago para fugir de Rodrigo. Eva flagra Jonas e Cris juntos e decide sair de casa. Manuela fica nervosa quando sua mãe a manda arrumar as malas para irem embora.

Chiquititas

SBR 19h30

Mili descobre que seu pingente, única lembrança de seus pais, sumiu. Antes de ir embora do orfanato, Janu, com a ajuda de Bel, colocam um coco de cachorro na cama de Pata. Bruno (Bruno Aultran) tenta se reaproximar de sua filha, Dani. O rapaz conversa com Dani e mostra fotos dele na época que namorava com a mãe dela, Letícia. Tobias e Eduarda vão ao Café Boutique ao saber da notícia do incêndio na loja. No escritório do Café, após constatar que Maria Cecília está bem, Tobias tenta fazer a reconciliação de sua noiva com a mãe dela, Eduarda. A tentativa é em vão e Eduarda diz que não voltará para casa enquanto Maria Cecília não desistir do casamento.

A Força do Querer

Globo 20h30

Irene chantageia Eugênio, que acaba comprando um apartamento para a ex-amante. Simone, Biga e Nonato se preocupam com Ivan. Nonato põe um cartão na bolsa de Joyce, sem que ela perceba. Joyce pede que Ruy permita que Ritinha visite o filho. Cibele decide comparar o DNA de Ruyzinho e Ruy. Joyce pressiona Irene, e Mira sente medo da comparsa. Ruy tenta se aproximar de Ivan. Caio avisa a Jeiza que o juiz quer ouvir seu depoimento no processo contra Bibi. Bibi confronta Rubinho e termina o casamento com o bandido. Nonato diz a Simone que acredita que Silvana esteja envolvida com agiotas. Eurico é convidado para um desfile em que Elis Miranda se apresentará.



"Viver com alegria pelo prazer de servir"
Academia Maçônica de Letras/MS



Membro da Academia Maçônica de Letras de MS

As transformações sociais pós-pandemia - consequências para a sociedade

Bento Adriano Monteiro Duailibi

Que o mundo será outro após a pandemia que veio com o vírus COVID-19, acredito que toda a sociedade não tem dúvida, o vírus que surgiu no continente asiático deixou um rastro de destruição muito grande, um número de mortos em todos os continentes, que nunca será precisamente conhecido. Porém hoje com a tecnologia e o avanço da ciência, com pesquisadores e grandes laboratórios dedicados a estudos e fabricação farmacêutica, logo haverá um imunizante bastante eficaz contra a doença viral que surgiu nos últimos dois anos e avançou demais, é o que esperamos ansiosamente.

Porém, seus efeitos irão modificar para sempre a vida de todos que vivem em sociedade, muitos costumes serão mudados, muitos irão alterar para sempre as suas rotinas, e até muitas mudanças não serão tão percebidas. Mas alguns setores, estes nunca mais serão os mesmos, isso porque ante à situação de isolamento, que foi uma medida necessária, foram desafiados a manter e reinventar "o funcionamento".

O ensino, por exemplo, nunca mais será o mesmo após a pandemia, creio que mudanças profundas na relação ensino-aprendizagem ocorrerão e isso vai afetar sobremaneira a educação no Brasil. Veja que para manter o funcionamento foi necessário adaptar algumas aulas e as atividades escolares,

e isso ocorreu não apenas no ensino fundamental e médio, também no ensino superior. As aulas e atividades como avaliações "on line" passaram a ser desenvolvidas com a ajuda de aplicativos, e ainda que o resultado não foi o esperado, o que se viu foi uma aceitação do método por grande parte da sociedade, ainda que antes já caminhava a passos largos o chamado ensino à distância, o que se viu nesse período foi a massificação dos métodos de ensino remoto, o que preocupa todos os educadores.

E essa preocupação é louvável, pois um país como o Brasil em que a educação de base e a superior (salvo raras exceções), não é equivalente à dos países desenvolvidos, o distanciamento do educador do educando pode ser prejudicial. Não que deva ser combatido o ensino à distância, porém deve ser limitado e restrito a casos específicos, pois a falta de contato com o educador pode minar a troca de experiências bem como dificultar para a criança e para o adolescente a preparação para a vida em sociedade, deixando muito restrito o seu leque de convivência, limitando-os a conhecer as diferenças entre pessoas e classes sociais e isso é muito perigoso, ainda que a educação à distância tenha comodidade e facilidade, a ausência de contato humano, é um convite para inúmeros problemas. Assim como também no ensino superior, que essa ausência de contato também pode limitar

“Porém, seus efeitos irão modificar para sempre a vida de todos que vivem em sociedade”

a troca de experiência profissional dos professores para com os acadêmicos, a salutar discussão de casos (estudo de caso) que surgem no decorrer das aulas pode acabar por não existir, e por consequência limitação do futuro profissional.

Outro setor que será (e está sendo) bastante afetado é o judiciário, com a pandemia os profissionais do direito (operadores do direito), sofreram e continuam a sofrer demais, pois a impossibilidade de ter o contato pessoal prejudica sobremaneira; e aqui ressalto que a advocacia é a que mais está sofrendo, está atravessando verdadeiros martírios para atender aqueles que buscam a tutela do Poder Judiciário. O advogado na defesa dos interesses dos seus clientes tem sofrido muito, pois as chamadas audiências e julgamentos virtuais não são condizentes com o verdadeiro protocolo que o ato exige, a formalidade de uma audiência dentro de uma sala do magistrado tem um rito que envolve o momento e ajuda na busca da verdade, o que hoje não está

ocorrendo, uma testemunha frente a frente com um juiz tem um comportamento totalmente diferente de uma testemunha falando para uma câmera, e por consequência a formação da convicção do julgador pode ser equivocada.

A ausência de contato neste setor é muito ruim para todos, e quem pode sofrer é aquele cidadão que precisa recorrer ao poder judiciário para ver resguardado o seu direito. Antes da pandemia, já havia uma certa dificuldade dos advogados em "despachar" com Juizes, Desembargadores e Ministros dos Tribunais Superiores, esse "distanciamento" sempre existiu, mas era contornado com insistência, visitas constantes ao Fórum ou a o Tribunal, a conversa direta com os assessores; porém durante a pandemia isso se tornou um verdadeiro martírio, sem falar que quando se consegue conversar com o julgador está sendo por meio eletrônico (telefone, aplicativo, etc.) tudo em razão da ausência de contato. E o que preocupa é que isso

pode se tornar rotina na vida dos operadores do direito, pois tal situação pode passar a ser uma constante.

É claro que facilitou em muitos casos, audiências em Comarcas diferentes, o deslocamento desnecessário dos Advogados, dos Juizes e do Promotores de Justiça; mas isso pode se tornar uma rotina perigosa para a todos, pois a formalidade de alguns atos presenciais é essencial na aplicação da verdadeira justiça.

Por fim, outra área que pode ser muito afetada é a médica, que merece ser feita uma introdução antes de falar em pós-pandemia, há tempos já estamos vendo uma transformação dos diagnósticos médicos. Nos últimos anos a dependência da medicina das máquinas tem acelerado demais, pois nenhum médico tem dado diagnóstico sem verificar os seus exames, a primeira consulta dependendo da especialidade é apenas e tão somente uma entrevista para pedir exames. Claro que com o avanço tecnológico isso ajuda na certeza do tratamento, mas o que se tem visto é cada dia mais a medicina dependendo das máquinas, tudo no corpo humano hoje é avaliado antes por uma máquina e após o médico emite algum tipo de conclusão, e com a pandemia as consultas também passaram a ser remotas, o que preocupa é ausência de contato do médico que muitas vezes é para o paciente uma maneira de se

sentir seguro, até mesmo uma questão psicológica quando é uma médico de família ou que há tempos atende aquele paciente.

Estamos vendo um incentivo muito grande à esse tipo de atendimento dos médicos e por consequência um distanciamento enorme deste profissional para com o paciente, que muitas vezes a questão pode ser tratada no contato com o médico, não que deve ser relaxado os cuidados em razão da pandemia, mas é uma questão que precisa ser discutida o quanto antes, pois como dito essa dependência das máquinas para ser diagnosticado uma enfermidade no paciente aliada a ausência do contato humano, pode deixar o paciente inseguro e psicologicamente afetado. Será que em alguns anos a medicina muda e teremos apenas máquinas e robôs para avaliar o corpo humano, pedir exames e o diagnóstico também emitido por um computador?

É muito importante que a sociedade se prepare para pós-pandemia, e que alguns casos, se organize para se posicionar quanto ao retorno de como anteriormente era, a volta do "status quo" em alguns setores é essencial, pois todos temos que estar preparados para as mudanças da vida em sociedade, pois que sobrevive não é o mais forte e sim aquele que mais se adapta as mudanças, porém toda mudança tem que ser para melhor e nunca para o pior.

Cia. do Mato



Lumar Fotografia

Espetáculo inspirado em poesia vira longa-metragem

“Mudança” é baseado na poesia homônima de Clarice Lispector

Rafael Belo

O espetáculo “Mudança”, da companhia de dança contemporânea Cia. do Mato, vai ganhar uma nova roupagem. Inspirado na da poesia homônima de Clarice Lispector, o espetáculo vai virar um longa-metragem, dirigido pela produtora Vaca Azul. O objetivo é atingir a reflexão e o questionamento do público: “Qual é o seu lugar?”; “Quão frágil pode ser uma mudança?”.

O filme foi um projeto contemplado pelo FMIC (Fundo Municipal de Investimentos

Culturais) 2019. A estreia está prevista para o dia 25 de abril, no canal do YouTube da Cia. do Mato. Além disso, a produção terá duas exibições: uma em 16 de maio e outra em 6 de junho. O filme é parte da comemoração de 20 anos da Cia. do Mato, que ainda apresenta os espetáculos “Monólogos da Dor” e “Tempos Idos”, ambos sem datas confirmadas.

Diretor da companhia, Chico Neller conta que o poema de Clarice é só uma inspiração para as vertentes criadas pelo grupo há anos. “Talvez, tenha sido o nosso

primeiro trabalho que tem um trabalho de corpo, mas não está preso. Ele transita em outras áreas da arte para tentar trazer esta sensação inspirada da poesia ‘Mudança’. Não é limitado como se tivesse rótulo, mas ela transita em todas as áreas porque não tem como ficar em um lugar só, nem o ballet clássico fica”, reflete.

O espetáculo em filme é um sonho e fruto de um trabalho coletivo constante e autônomo de cada integrante, de acordo com Neller. “Este intérprete criador acontece com cada um. Por isso os deixo livres

para eles criarem a partir da base de inspiração.

Tenho tentado há muitos anos sair dos lugares de conforto, de sair dos trabalhos bonitos que me incomodam para trabalhos que deixem algo, que seja para refletir”, revela.

Com o filme, não foi diferente. Chico Neller conta que falou para o cineasta Helton Verão usar da própria autonomia para criar o filme. “Quero ver como é cada um deles falando. São três visões diferentes: a minha, a dos intérpretes e, agora, do cineasta”, pontua.

Literatura

Romance ambientado em Veneza ganha mais emoção em novo livro

Da Redação

Os leitores do livro de estreia da jornalista e escritora Andreia Salles podem finalmente vencer a fase do luto e entrar de cabeça e alma no segundo livro da série, “A Herança de Lucca”. Ela retoma a história de amor iniciada em “A Gôndola Vermelha” com mais capítulos repletos de aventuras amorosas em uma Veneza que usa máscaras, permeada por disputas de poder, passeios históricos pela Itália do século 17 e desfechos surpreendentes. Desta vez, com novos personagens a passear pelo script. O lançamento do novo livro acontece no dia 10 de março e está disponível na Amazon e no Clube de Autores.

Após uma virada emocionante, ao estilo dos grandes romances, a nova jornada conduz o leitor por lugares como Florença e Nápoles, onde serão conhecidos novos personagens e um estilo de vida completamente diferente. Mas o passado insiste em bater à porta, na pessoa de Paola, a sempre divertida e sarcástica amiga aristocrata, que leva a história de volta a Veneza, cercada de medos.

“É perfeitamente possível visualizar cada cena, conhecendo ou não os meandros dos canais por onde as gôndolas continuam seu trajeto. Esse passeio cenográfico



Andreia Salles escreveu "A Herança de Lucca", segundo livro da série ambientada na Itália

não deixa de ser também um profundo mergulho na alma dos personagens, e a volúpia tão marcante em ‘A Gôndola Vermelha’ retorna inesperadamente”, disse o romancista e prefacista do livro, Leandro Mazzini, que finaliza seu comentário constatando: “As águas de Veneza são milenares, misteriosas, guardam segredos e trazem revelações, quando querem. E Andreia Salles sabe navegar por elas com elegância”.

A perspectiva de uma reparação à nova geração une os personagens de forma definitiva, no enfrentamento de seus maiores fantasmas. É absolutamente irresistível se juntar ao grupo nessa jornada e visitar o poder do amor.

Horóscopo

Áries

de 21/3 a 20/4

Lua e Netuno indicam um bom dia para dormir até mais tarde e descansar. É importante cuidar bem da saúde e repor as energias para retomar os compromissos de rotina amanhã. Agora, se você se sente bem e quer aumentar seus ganhos, Marte na Casa 2, em trígono com a Lua na Casa 6 dá sinal verde para correr atrás de um serviço extra e engordar o bolso.

Touro

de 21/4 a 20/5

Com a Lua no seu paraíso astral, o dia é perfeito para curtir as coisas boas da vida e se divertir. É um bom momento também para se divertir com filhos ou pessoas mais jovens. Porém, por mais que queira se reunir com todos os amigos e parentes, é importante manter o distanciamento e curtir a companhia apenas de quem já convive com você, ok?

Gêmeos

de 21/5 a 20/6

A Lua na Casa 4 estimula o convívio com a família. Vai ser bom passar o domingo no seu ninho, ao lado de quem mais ama. Com Plutão na Casa das Transformações, você pode aproveitar para mudar a decoração da casa, dar uma geral nos armários e deixar seu cantinho mais aconchegante. Você também pode aproveitar para se abrir com os parentes.

Câncer

de 21/6 a 21/7

Você vai sentir uma vontade enorme de fazer contato com as pessoas queridas, especialmente com quem mora em outra cidade e você não vê há bastante tempo. Em vez de mandar mensagem ou telefonar, que tal fazer uma chamada de vídeo para ver o sorriso de quem estima? Vai ser bom bater um papo sem pressa, colocar a conversa em dia e matar um pouco da saudade.

Leão

de 22/7 a 22/8

A Lua na Casa 2 ajuda você a reconhecer e valorizar as coisas e pessoas que são mais importantes para a sua vida. Não deixe de demonstrar e dizer isso a quem está sempre ao seu lado. A Lua também aumenta a sua preocupação com o dinheiro e, em oposição a Netuno, incentiva você a equilibrar melhor o orçamento. Vai ter boas notícias de pessoas queridas.

Virgem

de 23/8 a 22/9

A Lua em Virgem turbinha sua disciplina e organização com seus afazeres. Vai cumprir seu trabalho e suas obrigações com toda a dedicação. Urano na Casa 9 também estimula os estudos e pode aumentar seu interesse por cursos e treinamentos. Invista em tudo que puder contribuir para o seu progresso. Mas você é um signo cuidadoso com a saúde e só sairá da rotina se puder ficar longe de aglomerações.

Libra

de 23/9 a 22/10

Domingo é dia de esquecer as preocupações, dormir até mais tarde e fazer apenas coisas relaxantes. É dia de cuidar da saúde e descansar para repor as energias e se preparar para uma nova semana. Os astros indicam que ficar em casa, junto da família, será muito prazeroso e fará um bem enorme ao seu astral. Vai sentir que o lar é seu porto seguro e que o colo da família é revigorante.

Escorpião

de 23/10 a 21/11

A Lua na Casa 11 em trígono com Urano na Casa 7 aconselham você a buscar aliados para os seus propósitos. Procure se unir aos colegas e trabalhar em equipe para cumprir as metas e tornar o serviço mais eficiente. O Sol no seu paraíso astral garante um ótimo entrosamento com todos à sua volta e também reforça a sua criatividade, o que tornará tudo ainda mais fácil.

Sagitário

de 22/11 a 21/12

Sagita, que tal aproveitar o domingo para dar um trato especial no visual? A Lua na Casa 10 aumenta a sua vaidade e tudo que fizer pela beleza fará você se sentir mais poderoso. Também é um bom dia para pensar no futuro e definir alguns planos para a sua vida. Se você está precisando de uma grana extra, pode ter uma boa oportunidade de arranjar um bico e faturar algum.

Capricórnio

de 22/12 a 20/1

A Lua na Casa 9 envia bons estímulos para quem pretende viajar. Vai ser bom sair um pouco da rotina, conhecer um lugar diferente e respirar novos ares, desde que respeite o distanciamento social e evite aglomerações. Mas você também pode ficar bem quietinha em casa e só fazer contato virtual com as pessoas que estão distantes.

Aquário

de 21/1 a 19/2

A Lua na Casa 8 e Plutão na Casa 12 podem turbinar seu lado emotivo nesta fase. Também devem ajudar a enfrentar aqueles problemas e desafios que ficam escondidos embaixo do tapete e, de repente, vêm à tona. É chegada a hora de encarar os desafios. Será mais fácil mudar o que incomoda, cortar da sua vida algo que faz mal, libertar-se de sentimentos que aprisionam.

Peixes

de 20/2 a 20/3

Você vai querer curtir o domingo em boa companhia, mas é importante se restringir ao pessoal de casa, já que a ordem é manter o distanciamento social. Pode matar a saudade de amigos e parentes com um telefonema ou mesmo uma chamada de vídeo. Marte na Casa 3 incentivará você a dar o primeiro passo e procurar quem estima.

Sinopse

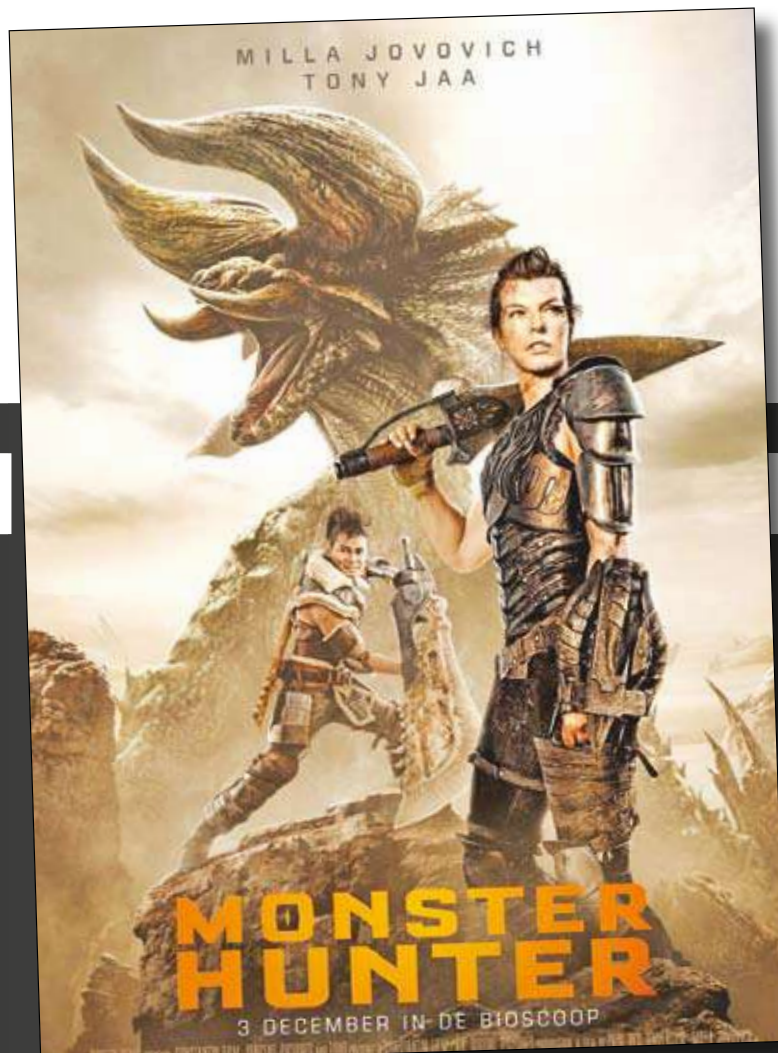

16 anos | 90 min | Comédia

Paralelo ao nosso mundo, existe outro: um mundo de poderosos e perigosos monstros que controlam seus territórios com ferocidade mortal. Quando uma inesperada tempestade de areia transporta a Tenente Artemis (Milla Jovovich) e seu esquadrão para um novo mundo, os soldados se chocam ao descobrirem que esse ambiente desconhecido e hostil é o lar de enormes e assustadores monstros que são imunes ao seu poder de fogo.



Cinema

CINEMARK

Filmes disponíveis hoje

A Viúva das Sombras

Sala 1 (Dub): 18:30

Depois a Louca Sou Eu - 16 Anos

Sala 9 (Nac): 15:00 - 17:35 - 20:15

Destruição Final - O Último Refúgio - 14 Anos

Sala 7 (Dub): 18:50

Monster Hunter - 14 Anos

Sala 3 (Dub): 14:20 - 17:10 - 19:45

Sala 6 (Dub): 14:00 16:30 - 19:10

Mulher Maravilha 1984 - 12 Anos

Sala 7 (Dub): 15:20

Pinóquio - 10 Anos

Sala 2 (Dub): 14:10

Tom & Jerry - O Filme - Livre

Sala 1 (Dub): 18:20

Sala 2 (Dub): 17:30 - 20:00

Sala 4 (Dub): 14:00 - 16:30

Sala 5 (Dub): 14:10 - 16:50 - 19:35

CINÉPOLIS

Filmes disponíveis hoje

Depois a Louca Sou Eu - 16 Anos

Sala 9 (Nac): 17:00 - 19:30

Monster Hunter - 14 Anos

Sala 4 (Dub): 15:00 - 17:30 - 20:00

Sala 5 (Dub): 16:00 - 18:30 - 21:00

Billie Eilish: The World's a Little Blurry - 14 Anos

Sala 3 (Leg): 19:00

Tom & Jerry - O Filme - Livre

Sala 2 (Dub): 14:30

Sala 3 (Dub): 14:00 - 16:30 - 19:00

Sala 7 (Dub): 15:30 - 18:00 - 20:30

UCI

Filmes disponíveis hoje

Tom & Jerry - O filme - Livre

Sala 5 (Dub): 14:10

Sala 4 (Dub): 15:00 - 17:30 - 19:40

Mulher-Maravilha 1984 - 12 anos

Sala 3 (Dub): 14:00

Depois a Louca Sou Eu - 16 Anos

Sala 6 (Nac): 15:00 - 17:20 - 20:00

Monster Hunter - 14 Anos

Sala 3 (Dub): 17:05 - 19:30

Pinóquio - 10 anos

Sala 5 (Dub): 16:25

* Os cinemas reservam-se o direito de alterar a programação sem aviso prévio.

Passatempo

Sudoku

3	2							
	1			7		3		
6		8			5			
		9	4			1		
	6			4				
5		6	7					
	2		7			9		
4	5			3				
			9	8				

O Sudoku é um tipo de desafio lógico com origem europeia e aprimorado pelos EUA e pelo Japão. As regras são simples: o jogador deve preencher o quadrado maior, que está dividido em nove grids, com nove lacunas cada um, de forma que todos os espaços em branco contenham números de 1 a 9. Os algarismos não podem se repetir na mesma coluna, linha ou grid.

5	8	7	6	4	1	3	2	9
2	1	3	2	9	8	5	6	4
4	6	9	5	7	3	8	2	1
8	3	6	7	1	9	2	7	5
2	7	4	8	3	5	9	1	6
1	9	5	4	2	6	7	8	3
6	5	1	3	8	7	4	9	2
3	2	7	2	3	9	6	4	1
8	4	6	1	5	2	7	3	9

Resultado da edição de 27/2

V	D	R									
I	N	V	E	N	C	I	V	E	L		
P	R	E	N	S	A	V	I	C	E		
G	V	J	L	A	R	G	O				
G	U	A	T	E	M	A	L	A	N		
L	A	J	A	X	L	E	I				
I	B	U	A	L	N	D					
I	N	D	U	M	E	N	T	A	R	I	A
F	O	U	S	E	R	I	O	S			
P	E	D	R	A	S						
C	R	U	Z	V	E	R	M	E	L	H	A
B	E	A	T	A							
D	I	F	E	R	E	N	C	I	A	L	
R	I	M									
A	M	A	G	O	A	P	O	A			



Cruzadas

Conflito entre Grã-Bretanha e Argentina, em 1982 Cineasta de "Django Livre"	Movimento filosófico de Sartre e Beauvoir	Vacina preventiva da tuberculose	Mostarda francesa (Raio (abrev.))	Arauto indiano da não violência	Avaliação do Ensino Superior pelo MEC
Peça inicial da ação penal privada					
			(?) Miró, pintor foca, em inglês		
Esporte no gelo		Código de identificação Aqui, em francês	Depuração artificial do sangue		
Periodos				Adereço de lã Relativa ao ser	
Continente mais frio e inóspito do globo	Perigoso evento automobilístico				Coisa insignificante
"As Crônicas de (?)", série de livros			Ave dos Campos e Cerrados brasileiros		Poeta inglês, ícone do Romantismo
		A todo (?): a qualquer preço	Mortífero		
Faixa de rádio inexistente no celular	Adversário; desafeto				
	Imputar caluniosamente				
Halo luminoso ao redor do corpo, para os espíritos		Molusco mimético Banha Paris	A conjugação "e", em inglês		
	Substituem o "l", no plural de "qualquer"		Lucro devido sobre o capital	O Papa Francisco, por sua ordem religiosa	Caminho estreito; vereda
				(?) Moon", sucesso de Caetano Nuança	
	Permanecer em determinada situação				
Contra-põe-se ao yang, no Taoísmo					Sensação à qual resistia o estoico
Inerente às funções do próprio cargo		Termos de (?): texto de softwares			

CLASSIFICADOS

OPORTUNIDADES DE NEGÓCIO COMO VOCÊ NUNCA VIU. ANUNCIE AQUI. TEL: 3345.9000

RECEBEU SEU JORNAL? Se você, assinante, não recebeu seu jornal até as 8 horas, favor entrar em contato com o setor de circulação do jornal O Estado até as 10 horas, para que possamos repor a entrega: 3345-9002

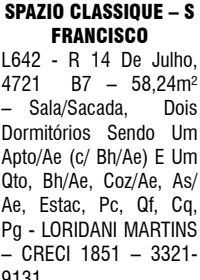
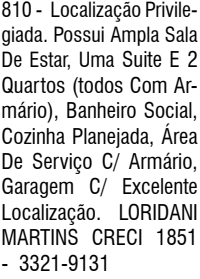

Casas

CHAPADÃO DO SUL
L714 - Av Trinta e três, 239 - Centro - 99,90m² - T156,17m² - sala de estar e jantar, cozinha, apartamento (quarto c/ bh), 2 quartos, banheiro social, área de serviço, churrasqueira, garagem 2 vagas. LORIDANI MARTINS - CRECI 1851 - 3321-9131

TIRADENTES
L225 - R Franklin Pael, 43 - 168m² - T360m² - sala estar, sala jantar, apto c/ ae, 2Qts (1c/ae), coz, AS, 2 garagem. LORIDANI MARTINS - CRECI 1851 - 3321-9131

SEMINÁRIO
Cond Fechado Na R Frederico Abranches - 64,34m² - Sala, 2 Quartos, Banheiro, Cozinha, Área De Serviço, Garagem, Churrasqueira LORIDANI MARTINS - CRECI 1851 - 3321-9131

CARANDA BOSQUE I
L510 - R Vitorino Zeolla - 94,43m² T 216,30m² - Sala Estar, Sala Jantar, Lavabo, Suite, 2q (1/sacada), Bh, Coz, As, De, Gar LORIDANI MARTINS - CRECI 1851 - 3321-9131

SANTO AMARO
L040 - R Gomes Freire, 145 - 111,08m² - T 228m² - Sala, Ape, 2q, Bh, Coz, As, De, Gar, 3 Estac LORIDANI MARTINS - CRECI 1851 - 3321-9131

AMAMBÁI - ARARAS
L048 - Av Duque de Caxias, 142 - C1 - Em frente Praça das Araras - sala, apt c/ ae, quarto, bh, coz, ae, AS, varanda, gar, estac. LORIDANI MARTINS - CRECI 1851 - 3321-9131

CEL ANTONINO
L705 - R Rogélio Casal Caminha, 880 - 52,24m² - T320m² - sala, 2 Qts, BH c/ae, cozinha c/ae, AS, gar LORIDANI MARTINS - CRECI 1851 - 3321-9131

MONTE CASTELO
L527 - Casa em condomínio fechado com sala, 2 Quartos, Banheiro social, cozinha, área de serviço, estacionamento. LORIDANI MARTINS - CRECI 1851 - 3321-9131

ED ILHA BELA - CENTRO
L154 - Av Mato Grosso, 1290 A91 - 137,14m² - sala/sacada, apt/ae, 2Q (1/AE), BH/ae, coz/ae, AS/ae, BE, gar. LORIDANI MARTINS - CRECI 1851 - 3321-9131

ED CLARICE LISPECTOR - JD ESTADOS
L650 - R Da Paz, 1440 - 157,67 m² - Sala/Sacada/Hall, Apto/Ae/Sacada, 2 Qts/Ae, Bh/Ae, Coz/Ae, AS, Be, Gar. LORIDANI MARTINS - CRECI 1851 - 3321-9131

MONTE CASTELO
L584 - R Franjinha, 423 - Resid. Figura 11 - 63,05m² - T189,94 - Sala Estar, Cozinha C/Ae Sob Pia, Apto, 2qts, Bh, As, Churrasq, 2 Vagas Estac. LORIDANI MARTINS - CRECI 1851 - 3321-9131

AMAMBÁI - ORLA
L045 - Av Duque de Caxias - Em frente Praça das Araras - sala, apt c/ae, quarto c/ae, BH, coz c/ae, AS, varanda, gar, estac. LORIDANI MARTINS - CRECI 1851 - 3321-9131

MONTE CASTELO
L669 - R Anita Garibaldi, 1017 - 92,94m² - T160m² - sala estar, apto, 2Qts, bh, coz c/ae sob pia, AS, varanda, gar LORIDANI MARTINS - CRECI 1851 - 3321-9131

GIOCONDO ORSI
L534 - R Ana Lúcia - 162,98m² - Sala, Lavabo, 3 Apartamentos (1 Sacada), Cozinha/Ae, Despensa, Área De Serviço, Banheiro De Serviço, Churrasqueira/Pia, 4 Estacionamentos, 2 Garagens. LORIDANI MARTINS - CRECI 1851 - 3321-9131

CENTRO
L042 - R Ronaldo Monteiro, 19 - 96,72m² - sala, 2Q,BH,copa, coz, AS, dep, 2Qts (1c/ae), coz, AS, LORIDANI MARTINS - CRECI 1851 - 3321-9131

TIRADENTES
L225 - R Franklin Pael, 43 - 168m² - T360m² - sala estar, sala jantar, apto c/ ae, 2Qts (1c/ae), coz, AS, 2 garagem. LORIDANI MARTINS - CRECI 1851 - 3321-9131

Salas e Salões

CENTRO
L042 - R Ronaldo Monteiro, 19 - 96,72m² - sala, 2Q,BH,copa, coz, AS, dep, 2Qts (1c/ae), coz, AS, LORIDANI MARTINS - CRECI 1851 - 3321-9131

CENTRO
L027 - R Pedro Celestino, 1104 - Sub Esquina Av Afonso Pena - 1.762,50m² - Predio Comercial Com Cinco Pavimentos. Ampla Garagem Privativa. LORIDANI MARTINS - CRECI 1851 - 3321-9131

AMAMBÁI
L345 - R Barão Do Rio Branco - 26,43m² - Sala, C/ Banheiro LORIDANI MARTINS - CRECI 1851 - 3321-9131

CENTRO - PRÓX AFONSO PENA
L310 - R 13 DE MAIO, Entre Afonso Pena E Barão Do Rio Branco - 207m² - Salão Principal, 6 Salas C/ Divisórias, 2 Bh, Ar Condicionado, Copa. LORIDANI MARTINS - CRECI 1851 - 3321-9131

VENDEM-SE

AMAMBÁI - ARARAS
L048 - Av Duque de Caxias, 142 - C1 - Em frente Praça das Araras - sala, apt c/ ae, quarto, bh, coz, ae, AS, varanda, gar, estac. LORIDANI MARTINS - CRECI 1851 - 3321-9131

MONTE CASTELO
L527 - Casa em condomínio fechado com sala, 2 Quartos, Banheiro social, cozinha, área de serviço, estacionamento. LORIDANI MARTINS - CRECI 1851 - 3321-9131

ED DONA NETA - CENTRO
AV Afonso Pena - 142,03m² - Sala, 3 Dormitórios Sendo Um Apartamento/Ae E Dois Quartos (um C/Ae), Banheiro, Cozinha/Ae, Área De Serviço, Quarto Empregado, Banheiro De Serviço LORIDANI MARTINS - CRECI 1851 - 3321-9131

ED ILHA BELA - CENTRO
L154 - Av Mato Grosso, 1290 A91 - 137,14m² - sala/sacada, apt/ae, 2Q (1/AE), BH/ae, coz/ae, AS/ae, BE, gar. LORIDANI MARTINS - CRECI 1851 - 3321-9131

AMAMBÁI - ORLA
L045 - Av Duque de Caxias - Em frente Praça das Araras - sala, apt c/ae, quarto c/ae, BH, coz c/ae, AS, varanda, gar, estac. LORIDANI MARTINS - CRECI 1851 - 3321-9131

APTº EDIFÍCIO RACHID NEDER
Área Social, 03 quartos, 1 vaga na garagem, quarto de empregada, Metragem 210 m2. CRECI 5740 - Corretor Romero Cardoso Lopes, (67) 99631-2689.

RES PQ ITÁLIA - V ROSA PIRES
INVESTIMENTO: Com Renda De Aluguel. Residencial Com Elevador. Excelente Localização. Av Fernando C Costa Próximo Univ Anhanguera. Ampla Sala De Estar/Jantar Com Sacada, Três Dormitórios Sendo Uma Suite Com Armário E Sacada, Dois Quartos (um C/ Ae), Bh/Ae, Cozinha/Ae, Área De Serviço, Banheiro De Serviço, Churrasqueira/Pia, 4 Estacionamentos, 2 Garagens. LORIDANI MARTINS - CRECI 1851 - 3321-9131

RES MTE CASTELO
L018 - R Pio Rojas, 348 A11 W - 78,21m² - sala/sacada, 3Q(1 AE), BH, coz/ae, AS, estac LORIDANI MARTINS - CRECI 1851 - 3321-9131

RES MTE CASTELO
L018 - 78,21m² - Apartamento Terreo. Sala C/ Sacada, 2 Quartos (1 C/ Armário), Banheiro Social, Cozinha C/ Armários, Área De Serviço, Garagem LORIDANI MARTINS - CRECI 1851 - 3321-9131

ED ALCIDES ETCHEGOYEN
Ótimo Apartamento No Bairro Amambai. Entre Av Afonso Pena E João Rosa Pires. Excelente Área Interna Com Ampla Sala De Estar, Sala De Jantar, Sala De Tv, 3 Dormitórios Sendo Uma Suite E 2 Quartos (todos Com Armários), Ampla Cozinha, Área De Serviço Individualizada, Quarto Para Empregado, Banheiro De Serviço, Possui A Melhor Vaga De Garagem Do Edifício (em Frente Elevador Social). LORIDANI MARTINS CRECI 1851 - 3321-9131

ED SAINT PAUL 350MIL
Excelente Apartamento Na Rua Amazonas. Localização Privilegiada. Possui Ampla Sala De Estar, Uma Suite E 2 Quartos, Todos Com Armários, Banheiro Social, Cozinha Planejada, Área De Serviço C/ Armário, Garagem C/ Excelente Localização. LORIDANI MARTINS CRECI 1851 - 3321-9131

Casas

CHACARA PODERES
Vendo 5 mil m², R\$ 450 mil. 67 98169-1717 / 67 9 9254-8892.

CHACARA DAS MANSÕES
Vendo 1 hectares (50m x 200m²) frente para Br., valor 320 mil. Tratar 98169-1717.

CHACARA DOS PODERES
Alugo 14 mil m², com salão comercial de 200m² e mais duas casas simples. Valor R\$ 1.000 mensal. Tratar 98169-1717

CHACARA DOS PODERES
Vendo 5 mil m², sem benfeitorias. R\$ 250mil reais 67 9 8403-5180.

CHACARA ROCHEDINHO
38 KM da MS 080, campo Grande, 20 hectares, toda formada com 3 tanques de peixe, 80 pés de Coco, toda cercada com tela, divisões internas, mangueiro coberto, com embarcador, terra preta, com poço semi artiano. CRECI 5740 - Corretor Romero Cardoso Lopes, (67) 99631-2689.

B PIONEIROS
Excelente Área No Bairro Pioneiros C/ 12.900m². LORIDANI MARTINS - CRECI 1851 - 3321-9131

Pontos Comerciais

SARANDI/ PARANA
Vendo área comercial, esquina, toda murada, c/ área construída de 800m² precisando de reforma (35,75 frente BR X 102m x 3,65m²). Valor R\$ 4.200.000,00. Aceito permuta e imóveis. (67) 9 8169-1717 / 67 99254-8892.

Terras e Terrenos

LOTES PARCELADOS
Entrada a partir de R\$1.500,00 (prest.corrção. Ativo. IGPM) B. Noroeste, Jd Atlântico e Jd Inápolis. Lige Agora 99220-2134 Luciana de Almeida CRECI 3969

CHAPADÃO DO SUL
L714 - Av Trinta e três, 239 - Centro - 99,90m² - T156,17m² - sala de estar e jantar, cozinha, apartamento (quarto c/ bh), 2 quartos, banheiro social, área de serviço, churrasqueira, garagem 2 vagas. LORIDANI MARTINS - CRECI 1851 - 3321-9131

GIOCONDO ORSI
L534 - 162,98M² - Sala, Lavabo, 3 Apartamentos (1 Sacada), Cozinha/Ae, Despensa, Área De Serviço, Banheiro De Serviço, Churrasqueira/Pia, 4 Estacionamentos, 2 Garagens. LORIDANI MARTINS - CRECI 1851 - 3321-9131

TV MORENA - 210MIL
L710 - 88,23M² - Sala De Estar/Jantar, Lavabo, Cozinha, 2 Quartos, Banheiro Social, Cozinha, Área De Serviço, Garagem. LORIDANI MARTINS - CRECI 1851 - 3321-9131

URGENTE VENDE- SE UMA CASA NO BAIRRO VESPAIANO MARTINS
Vendo ou troco por terreno de esquina. Casa com comercio de gás legalizado e ativo. Casa com 2 quartos ,sala ,cozinha , 2 banheiros . Varanda no fundo e na frente. Terreno medindo 10x20 . R\$ 160 MIL . VENDA URGENTE. F: 99145-2826 / 3397-0652 / 99139-6067. deposito classe I ANP OK.

Chacaras e Fazendas

CHACARA PODERES
Vendo 5 mil m², R\$ 450 mil. 67 98169-1717 / 67 9 9254-8892.

CHACARA DAS MANSÕES
Vendo 1 hectares (50m x 200m²) frente para Br., valor 320 mil. Tratar 98169-1717.

CHACARA DOS PODERES
Alugo 14 mil m², com salão comercial de 200m² e mais duas casas simples. Valor R\$ 1.000 mensal. Tratar 98169-1717

CHACARA DOS PODERES
Vendo 5 mil m², sem benfeitorias. R\$ 250mil reais 67 9 8403-5180.

CHACARA ROCHEDINHO
38 KM da MS 080, campo Grande, 20 hectares, toda formada com 3 tanques de peixe, 80 pés de Coco, toda cercada com tela, divisões internas, mangueiro coberto, com embarcador, terra preta, com poço semi artiano. CRECI 5740 - Corretor Romero Cardoso Lopes, (67) 99631-2689.

B PIONEIROS
Excelente Área No Bairro Pioneiros C/ 12.900m². LORIDANI MARTINS - CRECI 1851 - 3321-9131

Pontos Comerciais

SARANDI/ PARANA
Vendo área comercial, esquina, toda murada, c/ área construída de 800m² precisando de reforma (35,75 frente BR X 102m x 3,65m²). Valor R\$ 4.200.000,00. Aceito permuta e imóveis. (67) 9 8169-1717 / 67 99254-8892.

Terras e Terrenos

LOTES PARCELADOS
Entrada a partir de R\$1.500,00 (prest.corrção. Ativo. IGPM) B. Noroeste, Jd Atlântico e Jd Inápolis. Lige Agora 99220-2134 Luciana de Almeida CRECI 3969

CHAPADÃO DO SUL
L714 - Av Trinta e três, 239 - Centro - 99,90m² - T156,17m² - sala de estar e jantar, cozinha, apartamento (quarto c/ bh), 2 quartos, banheiro social, área de serviço, churrasqueira, garagem 2 vagas. LORIDANI MARTINS - CRECI 1851 - 3321-9131

GIOCONDO ORSI
L534 - 162,98M² - Sala, Lavabo, 3 Apartamentos (1 Sacada), Cozinha/Ae, Despensa, Área De Serviço, Banheiro De Serviço, Churrasqueira/Pia, 4 Estacionamentos, 2 Garagens. LORIDANI MARTINS - CRECI 1851 - 3321-9131

TV MORENA - 210MIL
L710 - 88,23M² - Sala De Estar/Jantar, Lavabo, Cozinha, 2 Quartos, Banheiro Social, Cozinha, Área De Serviço, Garagem. LORIDANI MARTINS - CRECI 1851 - 3321-9131

CASA VIVENDAS DO PARQUE
Garagem, 02 quartos, sala, banheiro social, área de serviço. CRECI 5740 - Corretor Romero Cardoso Lopes, (67) 99631-2689.

CASA UNIÃO
Ótima casa, 2 quartos, 01 sala, cozinha , área de serviço, garagem, banheiro social. CRECI 5740 - Corretor Romero Cardoso Lopes, (67) 99631-2689.

TERRENO ATLANTICO
Entrada R\$ 2.000,00 + 165 parcelas de R\$ 375,00, corrigidas pelo IGPM + 6% ao ano. CRECI 5740 - Corretor Romero Cardoso Lopes (67) 99631-2689.

TERRENO CARANDÁ BOSQUE
Rua: Grapia, quadra 16, lote 05, 12 x 30. Todo murado, CRECI 5740 - Corretor Romero Cardoso Lopes, (67) 99631-2689.

NOROESTE VENDO
Vendo 720m² esquina, R\$ 110 mil. 67 9 8169-1717/ 67 9 9254-8892.

TERRENO CEL ANTONINO
Rua: Dolor de Andrade, 12 x 35, todo murado - CRECI 5740 - Corretor Romero Cardoso Lopes, (67) 99631-2689.

BAIRRO INAPOLIS
Terreno a prazo, entrada mais parcelas corrigidas pelo IGPM, CRECI 5740 - Corretor Romero Cardoso Lopes, (67) 99631-2689.

TERRENO VILA NASCENTE
Rua: Joselito, quadra 10, lote 16, 12 x 30, murado. CRECI 5740 - Corretor Romero Cardoso Lopes, (67) 99631-2689.

TERRAS DO GOLFE - MATA
Terreno Em Localização Privilegiada Com Fundo Para Área De Preservação No Condomínio Terras Do Golfe. Condomínio Alto Padrão Com Campo De Golfe, Piscina Adulto Com Raia 25m, Piscina Infantil C/ Play, Espaço Gourmet, Forno P/ Pizza, Quadras Tenis, Quadra Futebol, Quadra De Volei, Academia Completa, Bicicletas Para Passeio, Salão De Festas Com Cozinha Completa Equipada, Salão De Jogos, Bar, Segurança 24h, Churrasqueiras. O Melhor Condomínio De Campo Grande Com A Maior Área Verde Interna Privativa. LORIDANI MARTINS CRECI 1851 - 3321-9131

BAIRRO ITATIAIA VENDO
Lotes 429m² R\$ 320 mil , 368m² R\$ 270 mil , 396m² R\$ 250 mil esquina / murado , 429m² R\$ 350 mil asfalto/murado .67 98169-1717/ 67 99254-8892

JD DAS REGINAS
390M². 13x30. ASFALTO. LORIDANI MARTINS CRECI 1851 - 3321-9131

TERRAS DO GOLFE
Excelente Terreno Em Área Alta Do Condomínio Terras Do Golfe. Quadra 9. Condomínio Alto Padrão Com Campo De Golfe, Piscina Adulto Com Raia 25m, Piscina Infantil C/ Play, Espaço Gourmet, Forno P/ Pizza, Quadras Tenis, Quadra Futebol, Quadra De Volei, Academia Completa, Bicicletas Para Passeio, Sa-

lão De Festas Com Cozinha Completa Equipada, Salão De Jogos, Bar, Segurança 24h, Churrasqueiras. O Melhor Condomínio De Campo Grande Com A Maior Área Verde Interna Privativa. LORIDANI MARTINS CRECI 1851 - 3321-9131

TRANSFERÊNCIA TERRENO NOVO SÉCULO
R\$ 6.000,00, parcelas R\$ 555,00. Bairro mais tranquilo de Campo Grande. Saída para São Paulo próximo a Br. Aceito moto Twister no Negócio. Ligação e Whatsapp (67) 99620-7758 Wilson

Salas e Salões

CENTRO
Salas Comerciais Em Prédio Comercial Com Excelente Localização Na Rua Pedro Celestino Sub Esquina Com Av Afonso Pena. Dois Andares Disponíveis. LORIDANI MARTINS - CRECI 1851 - 3321-9131

B AMAMBÁI
Sala Com Banheiro Na Antiga Rodoviária. LORIDANI MARTINS CRECI 1851 - 3321-9131

CORSA CLASSIC LIFE 1.0
CORSA CLASSIC LIFE 1.0 cinza 07/08, AR, VE, TR, AL R\$ 13.500 C.O.M VEICULOS AV. BANDEIRANTES, 2796 TELEFONE: 3385-2674 /99981-8686

CORSA CLASSIC LS 1.0
CORSA CLASSIC LS 1.0 prata 10/11, AR, DH R\$ 18.500 C.O.M VEICULOS AV. BANDEIRANTES, 2796 TELEFONE: 3385-2674 /99981-8686

CELTA LS 1.0 2P
CELTA LS 1.0 2P prata 2011/2012, VE R\$ 13.500 C.O.M VEICULOS AV. BANDEIRANTES, 2796 TELEFONE: 3385-2674 /99981-8686

ONIX LT 1.4
ONIX LT 1.4 preto 12/13 completo R\$ 29.500 C.O.M VEICULOS AV. BANDEIRANTES, 2796 TELEFONE: 3385-2674 /99981-8686

S-10 COLINA 2.8 DIESEL
S-10 Colina 2.8 DIESEL TD 4x4 C.D. branca 10/11 Ar/DH/Capota M/Rodas/MP3 - 130mil km R\$ 49.500 C.O.M VEICULOS AV. BANDEIRANTES, 2796 TELEFONE: 3385-2674 /99981-8686

S-10 EXECUTIVE 2.4
S-10 EXECUTIVE 2.4 C.D. Flex prata 10/11 R\$ 45.900 C.O.M VEICULOS AV. BANDEIRANTES, 2796 TELEFONE: 3385-2674 /99981-8686

COBALT 1.4 LTZ
COBALT 1.4 LTZ 2013 2014 PRATA 145601 NSD9433 Flex TECA AUTOMÓVEIS R. Treze de Maio, 3843 - Centro, Campo Grande - MS FONE 3321-4591/ WHATS 99668-3983

COBALT LTZ 1.8 8V FLEX
COBALT LTZ 1.8 8V FLEX AUT. 2018 2018 BRANCO 68076 QNV8217 Flex TECA AUTOMÓVEIS R. Treze de Maio, 3843 - Centro, Campo Grande - MS FONE 3321-4591/ WHATS 99668-3983

STRADA HD WK CE E 2019 2020
STRADA HD WK CE E 2019 2020 BRANCO 33214 QUB6434 Flex TECA AUTOMÓVEIS R. Treze de Maio, 3843 - Centro, Campo Grande - MS FONE 3321-4591/ WHATS 99668-3983

CAPTIVA SPORT 2.4 2013 2014
CAPTIVA SPORT 2.4 2013 2014 BRANCO 87637 00H1314 Gasolina TECA AUTOMÓVEIS R. Treze de Maio, 3843 - Centro, Campo Grande - MS FONE 3321-4591/ WHATS 99668-3983

CLASSIC LIFE
CLASSIC LIFE 2009 2009 PRATA 74850 HTJ1660 Flex TECA AUTOMÓVEIS R. Treze de Maio, 3843 - Centro, Campo Grande - MS FONE 3321-4591/ WHATS 99668-3983

SPIN 1.8 LTZ (AUT) 2017 2018
SPIN 1.8 LTZ (AUT) 2017 2018 PRATA 34531 PZU3149 Flex TECA AUTOMÓVEIS R. Treze de Maio, 3843 - Centro, Campo Grande - MS FONE 3321-4591/ WHATS 99668-3983

CORSA CLASSIC LIFE 1.0
CORSA CLASSIC LIFE 1.0 cinza 07/08, AR, VE, TR, AL R\$ 13.500 C.O.M VEICULOS AV. BANDEIRANTES, 2796 TELEFONE: 3385-2674 /99981-8686

CORSA CLASSIC LS 1.0
CORSA CLASSIC LS 1.0 prata 10/11, AR, DH R\$ 18.500 C.O.M VEICULOS AV. BANDEIRANTES, 2796 TELEFONE: 3385-2674 /99981-8686

CELTA LS 1.0 2P
CELTA LS 1.0 2P prata 2011/2012, VE R\$ 13.500 C.O.M VEICULOS AV. BANDEIRANTES, 2796 TELEFONE: 3385-2674 /99981-8686

ONIX LT 1.4
ONIX LT 1.4 preto 12/13 completo R\$ 29.500 C.O.M VEICULOS AV. BANDEIRANTES, 2796 TELEFONE: 3385-2674 /99981-8686

S-10 COLINA 2.8 DIESEL
S-10 Colina 2.8 DIESEL TD 4x4 C.D. branca 10/11 Ar/DH/Capota M/Rodas/MP3 - 130mil km R\$ 49.500 C.O.M VEICULOS AV. BANDEIRANTES, 2796 TELEFONE: 3385-2674 /99981-8686

S-10 EXECUTIVE 2.4
S-10 EXECUTIVE 2.4 C.D. Flex prata 10/11 R\$ 45.900 C.O.M VEICULOS AV. BANDEIRANTES, 2796 TELEFONE: 3385-2674 /99981-8686

COBALT 1.4 LTZ
COBALT 1.4 LTZ 2013 2014 PRATA 145601 NSD9433 Flex TECA AUTOMÓVEIS R. Treze de Maio, 384

FIESTA 1.5 S

FIESTA 1.5 S 2014 2015 PRETO 93639 OOL9381 Flex TECA AUTOMÓVEIS R. Treze de Maio, 3843 - Centro, Campo Grande - MS FONE 3321-4591/ WHATS 99668-3983

KA SE 1.0 HA C

KA SE 1.0 HA C 2019 2020 PRATA 40649 QUD7509 Flex TECA AUTOMÓVEIS R. Treze de Maio, 3843 - Centro, Campo Grande - MS FONE 3321-4591/ WHATS 99668-3983

KA SE 1.0 HA C

KA SE 1.0 HA C 2018 2019 BRANCO 47584 QOZ8615 Flexa TECA AUTOMÓVEIS R. Treze de Maio, 3843 - Centro, Campo Grande - MS FONE 3321-4591/ WHATS 99668-3983

FUSION SEL 2.0

FUSION SEL 2.0 ECOBO. 16V 248CV AUT. 2018 2018 BRANCO 47364 QPF9382 Gasolina TECA AUTOMÓVEIS R. Treze de Maio, 3843 - Centro, Campo Grande - MS FONE 3321-4591/ WHATS 99668-3983

KA SE 1.0 HA C

KA SE 1.0 HA C 2019 2020 CINZA 42879 QUE1014 Flex TECA AUTOMÓVEIS R. Treze de Maio, 3843 - Centro, Campo Grande - MS FONE 3321-4591/ WHATS 99668-3983

FOCUS TITANIUM 2.0

FOCUS TITANIUM 2.0 16V 2015 2016 PRETO 36000 OOS7335 Flex TECA AUTOMÓVEIS R. Treze de Maio, 3843 - Centro, Campo Grande - MS FONE 3321-4591/ WHATS 99668-3983

KA SE AT 1.5

KA SE AT 1.5 HA C 2019 2019 PRETO 29035 QQH4762 Flex TECA AUTOMÓVEIS R. Treze de Maio, 3843 - Centro, Campo Grande - MS FONE 3321-4591/ WHATS 99668-3983

FORD RANGER 2.2

FORD RANGER 2.2 Diesel prata 14/14 completa R\$ 72.000 C.O.M VEICULOS AV. BANDEIRANTES, 2796 TELEFONE: 3385-2674 /99981-8686

FORD RANGER 3.2

FORD RANGER 3.2 Limit 4x4 Diesel branca 13/13 completa R\$ 87.000 C.O.M VEICULOS AV. BANDEIRANTES, 2796 TELEFONE: 3385-2674 /99981-8686



GOL 1.6 POWER 8V

GOL 1.6 POWER 8V FLEX 4P MANUAL AHR 2003 2003 PRETO 137670 00R2244 Gasolina TECA AUTOMÓVEIS R. Treze de Maio, 3843 - Centro, Campo Grande - MS FONE 3321-4591/ WHATS 99668-3983

GOL 1.6L MB5 2019 2020

GOL 1.6L MB5 2019 2020 CINZA 35226 QOQ2026 Flex TECA AUTOMÓVEIS R. Treze de Maio, 3843 - Centro, Campo Grande - MS FONE 3321-4591/ WHATS 99668-3983

GEN JETTA 2.0 CON-FORTLINE 2014 2014

GEN JETTA 2.0 CON-FORTLINE 2014 2014 BRANCO 84663 FNY2885 Flex TECA AUTOMÓVEIS R. Treze de Maio, 3843 - Centro, Campo Grande - MS FONE 3321-4591/ WHATS 99668-3983

GOL 1.0 TRACK

GOL 1.0 TRACK 2017 2018 BRANCO 44350 OAH8515 Flex TECA AUTOMÓVEIS R. Treze de Maio, 3843 - Centro, Campo Grande - MS FONE 3321-4591/ WHATS 99668-3983

KOMBI STANDARD 1.6

KOMBI STANDARD 1.6 4P 1995 1996 VERDE 87230 HQH4736 Gasolina TECA AUTOMÓVEIS R. Treze de Maio, 3843 - Centro, Campo Grande - MS FONE 3321-4591/ WHATS 99668-3983

GOLF 1.4 TSI HIGHLINE

GOLF 1.4 TSI HIGHLINE 16V GASOLINA 4P AUTOMATICO 2015 2015 BRANCO 86114 QAD1612 Gasolina TECA AUTOMÓVEIS R. Treze de Maio, 3843 - Centro, Campo Grande - MS FONE 3321-4591/ WHATS 99668-3983

JETTA HIGHLINE TSI 2.0

JETTA HIGHLINE TSI 2.0 211CV 2014 2014 BRANCO 43079 OOT0112 Gasolina TECA AUTOMÓVEIS R. Treze de Maio, 3843 - Centro, Campo Grande - MS FONE 3321-4591/ WHATS 99668-3983

FUSCA 1200

FUSCA 1200 1964 BEGE 88831 BVR1964 Gasolina TECA AUTOMÓVEIS R. Treze de Maio, 3843 - Centro, Campo Grande - MS FONE 3321-4591/ WHATS 99668-3983

GOL 1.0L MC4 2019 2020

GOL 1.0L MC4 2019 2020 PRATA 40900 QOQ3172 Flex TECA AUTOMÓVEIS R. Treze de Maio, 3843 - Centro, Campo Grande - MS FONE 3321-4591/ WHATS 99668-3983

GOL 1.0L MC4 2019 2020

GOL 1.0L MC4 2019 2020 CINZA 48443 QOQ9256 Flex TECA AUTOMÓVEIS R. Treze de Maio, 3843 - Centro, Campo Grande - MS FONE 3321-4591/ WHATS 99668-3983

AMAROK CD 4X4 SE 2019 2019

AMAROK CD 4X4 SE 2019 2019 BRANCO 47692 QUJ5159 Diesel TECA AUTOMÓVEIS R. Treze de Maio, 3843 - Centro, Campo Grande - MS FONE 3321-4591/ WHATS 99668-3983

AMAROK 2.0 CD 4X4 S

AMAROK 2.0 CD 4X4 S DIESEL MANUAL 2018 2018 BRANCO 140000 QAK0463 Diesel TECA AUTOMÓVEIS R. Treze de Maio, 3843 - Centro, Campo Grande - MS FONE 3321-4591/ WHATS 99668-3983

VOYAGE TREND 1.0

VOYAGE TREND 1.0 13/14 prata DH R\$ 27.000 C.O.M VEICULOS AV. BANDEIRANTES, 2796 TELEFONE: 3385-2674 /99981-8686

BORA 2.0 PRETO 08/09

BORA 2.0 preto 08/09, completo, AT, couro, rodas R\$ 26.500 C.O.M VEICULOS AV. BANDEIRANTES, 2796 TELEFONE: 3385-2674 /99981-8686

GOL 1.0

Gol 1.0 preto 08/09 4P - Limp e Desemb Traseiro, MP3 R\$ 14.200 C.O.M VEICULOS AV. BANDEIRANTES, 2796 TELEFONE: 3385-2674 /99981-8686

FOX TREND 1.0

FOX TREND 1.0 branco 14/14 completo R\$ 29.500 C.O.M VEICULOS AV. BANDEIRANTES, 2796 TELEFONE: 3385-2674 /99981-8686

IMPORTADOS

HC VEICULOS

Tucson GLS AT Gasolina 12/13 preta R\$ 37.900,00. Telefones 3358-1300 / 3043-1305.

HC VEICULOS

Asx 4x4 automático 13/14 branco R\$ 70.900,00 (top de linha com teto solar). Telefones 3358-1300 / 3043-1305.

HC VEICULOS

Asx 4x2 automático 11/11 marrom R\$ 49.900,00. Telefones 3358-1300 / 3043-1305.

HC VEICULOS

L200 Triton Hpe Automática Diesel 16/17 prata R\$ 124.990,00. Telefones 3358-1300 / 3043-1305.

HC VEICULOS

Pajero Full Hpe Diesel 11/11 prata R\$ 99.900,00. Telefones 3358-1300 / 3043-1305.

HC VEICULOS

Pajero Dakar Hpe AT Diesel 13/14 prata R\$ 114.900,00. Telefones 3358-1300 / 3043-1305.

HC VEICULOS

L200 Triton Hpe Automática Diesel 14/15 branca R\$ 99.900,00. Telefones 3358-1300 / 3043-1305.

HC VEICULOS

L200 Triton Hpe Automática Diesel 15/16 branca R\$ 89.900,00. Telefones 3358-1300 / 3043-1305.

HC VEICULOS

L200 Triton Outdoor AT Diesel 16/17 branca R\$109.900,00. Telefones 3358-1300 / 3043-1305.

HC VEICULOS

L200 Triton Savana MT Diesel 14/15 prata R\$ 95.900,00. Telefones 3358-1300 / 3043-1305.

HC VEICULOS

Outlander 2.0 automático 15/16 preto R\$ 103.990,00. Telefones 3358-1300 / 3043-1305.

HC VEICULOS

Volvo XC60 V6 3.0 Gasolina 11/11 prata R\$ 65.900,00. Telefones 3358-1300 / 3043-1305

HC VEICULOS

Pajero Dakar Hpe AT Flex 14/15 preta R\$ 107.900,00. Telefones 3358-1300/3043-1305.

HC VEICULOS

Asx 4x4 automático 13/14 vermelho R\$ 64.900,00. Telefones 3358-1300 / 3043-1305.

HC VEICULOS

L200 Triton Sport GLS MT Diesel 16/17 branca R\$ 109.900,00. Telefones 3358-1300 / 3043-1305.

HC VEICULOS

L200 Triton Hpe Automática Diesel 15/15 prata R\$ 104.900,00. Telefones 3358-1300 / 3043-1305.

HC VEICULOS

Asx 4x2 automático 14/15 branco R\$ 65.900,00. Telefones 3358-1300 / 3043-1305.

HC VEICULOS

Outlander 2.0 automático 15/16 cinza R\$ 104.900,00. Telefones 3358-1300 / 3043-1305.

HC VEICULOS

Ranger XLT CD Flex 13/14 cinza R\$ 68.900,00. Telefones 3358-1300 / 3043-1305.

DIVERSOS

CERATO 1.6 EX3 SEDAN

CERATO 1.6 EX3 SEDAN 16V GASOLINA 4P MANUAL 2008 2008 PRETO 126849 HTI7984 Gasolina TECA AUTOMÓVEIS R. Treze de Maio, 3843 - Centro, Campo Grande - MS FONE 3321-4591/ WHATS 99668-3983

320I 2.0 16V TURBO

BMW 320i 2.0 16V TURBO M SPORT 2014 2015 BRANCO 110000 OOS0907 Flex TECA AUTOMÓVEIS R. Treze de Maio, 3843 - Centro, Campo Grande - MS FONE 3321-4591/ WHATS 99668-3983

C3 PICASSO EXCLUSIV-VE 1.6

C3 PICASSO EXCLUSIV-VE 1.6 FLEX 16V 5P AUT 2012 2012 PRATA 16176 NRU1502 Flex TECA AUTOMÓVEIS R. Treze de Maio, 3843 - Centro, Campo Grande - MS FONE 3321-4591/ WHATS 99668-3983

C4L A THP FFLEX

CITROEN CAL A THP FFLEX 2017 2018 BRANCO 10301 KYE7146 Flex TECA AUTOMÓVEIS R. Treze de Maio, 3843 - Centro, Campo Grande - MS FONE 3321-4591/ WHATS 99668-3983

C3 TENDANCE 1.6

CITROEN C3 TENDANCE 1.6 16V FLEX AUT. 2014 2015 BRANCO 50345 OON7263 Flex TECA AUTOMÓVEIS R. Treze de Maio, 3843 - Centro, Campo Grande - MS FONE 3321-4591/ WHATS 99668-3983

RENEGADE LONGITUDE 1.8

JEEP RENEGADE LONGITUDE 1.8 FLEX AUTOMATICO 2018 2019 BRANCO 40047 QPZ352 Flex TECA AUTOMÓVEIS R. Treze de Maio, 3843 - Centro, Campo Grande - MS FONE 3321-4591/ WHATS 99668-3983

C4 LOUNGE AUTOMATICO THP TEND 2017 2017

C4 LOUNGE AUTOMATICO THP TEND 2017 2017 BRANCO 37287 QUE4561 Flex TECA AUTOMÓVEIS R. Treze de Maio, 3843 - Centro, Campo Grande - MS FONE 3321-4591/ WHATS 99668-3983

AUDI A3 LM 180 CV 2014 2014

AUDI A3 LM 180 CV 2014 2014 BRANCO 73707 OON6591 Gasolina TECA AUTOMÓVEIS R. Treze de Maio, 3843 - Centro, Campo Grande - MS FONE 3321-4591/ WHATS 99668-3983

X60 1.8 TALENT 16V

LIFAN X60 1.8 TALENT 16V 128CV 5P MEC. 2018 2019 PRATA 19650 FRE0419 Gasolina TECA AUTOMÓVEIS R. Treze de Maio, 3843 - Centro, Campo Grande - MS FONE 3321-4591/ WHATS 99668-3983

C4 CACTUS FEEL 1.6

CITROEN C4 CACTUS FEEL 1.6 AUT 2018 2019 PRETO 19000 QAM7604 Flex TECA AUTOMÓVEIS R. Treze de Maio, 3843 - Centro, Campo Grande - MS FONE 3321-4591/ WHATS 99668-3983

X60 1.8 TALENT 16V

X60 1.8 TALENT 16V 128CV 5P MEC. 2015 2016 PRATA 42275 OOU8412 Gasolina TECA AUTOMÓVEIS R. Treze de Maio, 3843 - Centro, Campo Grande - MS FONE 3321-4591/ WHATS 99668-3983

COMPASS LONGITUDE 2.0

JEEP COMPASS LONGITUDE 2.0 4x4 DIES. 16V AUT 2019 2020 BRANCO 5460 EXC4001 Diesel TECA AUTOMÓVEIS R. Treze de Maio, 3843 - Centro, Campo Grande - MS FONE 3321-4591/ WHATS 99668-3983

JEEP COMPASS SPORT 2.0

JEEP Compass Sport 2.0 16v cinza 14/14 - 58mil km R\$ 53.800 C.O.M VEICULOS AV. BANDEIRANTES, 2796 TELEFONE: 3385-2674 /99981-8686

Peugeot

208 GRIFFE 1.6 2013 2014

208 GRIFFE 1.6 2013 2014 BRANCO 75155 OOL2424 Flex TECA AUTOMÓVEIS R. Treze de Maio, 3843 - Centro, Campo Grande - MS FONE 3321-4591/ WHATS 99668-3983

308 HATCH ACTIVE 1.6

308 HATCH ACTIVE 1.6 16V 4P 2014 2014 VERMELHO 97484 JCW1986 Flex TECA AUTOMÓVEIS R. Treze de Maio, 3843 - Centro, Campo Grande - MS FONE 3321-4591/ WHATS 99668-3983

Renault

DUSTER OROCH DYNA 2.0

DUSTER OROCH Dyna 2.0 16V Aut 2018 2019 BRANCO 32816 QPF5557 Flex TECA AUTOMÓVEIS R. Treze de Maio, 3843 - Centro, Campo Grande - MS FONE 3321-4591/ WHATS 99668-3983

HILUX CD 4X2 SR

HILUX CD 4X2 SR 2014 2014 BRANCO 103000 OOL9686 Flex TECA AUTOMÓVEIS R. Treze de Maio, 3843 - Centro, Campo Grande - MS FONE 3321-4591/ WHATS 99668-3983

SANDERO 1.6 EXPRESSION 2009 2009

SANDERO 1.6 EXPRESSION 2009 2009 PRATA 123951 HTG9808 Flex TECA AUTOMÓVEIS R. Treze de Maio, 3843 - Centro, Campo Grande - MS FONE 3321-4591/ WHATS 99668-3983

SANDERO AUTH 10 2019 2019

SANDERO AUTH 10 2019 2019 BRANCO 44208 QQA4780 Flex TECA AUTOMÓVEIS R. Treze de Maio, 3843 - Centro, Campo Grande - MS FONE 3321-4591/ WHATS 99668-3983

SANDERO AUTH 10 2019 2019

SANDERO AUTH 10 2019 2019 BRANCO 28621 QQA4974 Flex TECA AUTOMÓVEIS R. Treze de Maio, 3843 - Centro, Campo Grande - MS FONE 3321-4591/ WHATS 99668-3983

SANDERO STEPWAY EXP.

SANDERO STEPWAY EXP. FLEX 1.6 16V 5P 2017 2018 VERMELHO 32694 QAJ9830 Flex TECA AUTOMÓVEIS R. Treze de Maio, 3843 - Centro, Campo Grande - MS FONE 3321-4591/ WHATS 99668-3983

DUSTER EXPRESSION 1.6

DUSTER EXPRESSION 1.6 16V 2019 2020 BRANCO 37287 QUE4561 Flex TECA AUTOMÓVEIS R. Treze de Maio, 3843 - Centro, Campo Grande - MS FONE 3321-4591/ WHATS 99668-3983

SANDERO STEPWAY 1.6

SANDERO STEPWAY 1.6 16V HI-FLEX MEC. 2013 2014 BRANCO 113765 NSC4749 Flex TECA AUTOMÓVEIS R. Treze de Maio, 3843 - Centro, Campo Grande - MS FONE 3321-4591/ WHATS 99668-3983

SANDERO STEPWAY 1.6

SANDERO STEPWAY 1.6 16V HI-FLEX MEC. 2013 2014 BRANCO 113765 NSC4749 Flex TECA AUTOMÓVEIS R. Treze de Maio, 3843 - Centro, Campo Grande - MS FONE 3321-4591/ WHATS 99668-3983

MOTOS

CG 125I FAN

CG 125I FAN 2018 2018 VERMELHO 21941 QAU7572 Gasolina TECA AUTOMÓVEIS R. Treze de Maio, 3843 - Centro, Campo Grande - MS FONE 3321-4591/ WHATS 99668-3983

X60 1.8 TALENT 16V

X60 1.8 TALENT 16V 128CV 5P MEC. 2015 2016 PRATA 42275 OOU8412 Gasolina TECA AUTOMÓVEIS R. Treze de Maio, 3843 - Centro, Campo Grande - MS FONE 3321-4591/ WHATS 99668-3983

CAMINHÕES E CAMINHONETES



FRONTIER SL 4X4 AUTOMATICA 2013 2014

FRONTIER SL 4X4 AUTOMATICA 2013 2014 VERDE 188376 NSD4862 Diesel TECA AUTOMÓVEIS R. Treze de Maio, 3843 - Centro, Campo Grande - MS FONE 3321-4591/ WHATS 99668-3983

Hyundai

Mitsubishi

PAJERO TR4 2.0 FLEX

PAJERO TR4 2.0 FLEX 16V 4X2 2012 2012 PRETO 113760 OAT1533 Flex TECA AUTOMÓVEIS R. Treze de Maio, 3843 - Centro, Campo Grande - MS FONE 3321-4591/ WHATS 99668-3983

PAJERO TR4 4X4 2.0 16V

PAJERO TR4 4X4 2.0 16v 2011 2011 BRANCO 121849 NRL3196 Flex TECA AUTOMÓVEIS R. Treze de Maio, 3843 - Centro, Campo Grande - MS FONE 3321-4591/ WHATS 99668-3983

Toyota

COROLLA SEDAN XLI 1.8

COROLLA SEDAN Xli 1.8 16v 4P 2009 2009 PRATA 116906 HTF7118 Flex TECA AUTOMÓVEIS R. Treze de Maio, 3843 - Centro, Campo Grande - MS FONE 3321-4591/ WHATS 99668-3983

HILUX CD 4X2 SR

HILUX CD 4X2 SR 20