O ESTADO
MATO GROSSO DO SUL

ANO XIX | Nº 5.668 | CAMPO GRANDE-MS | R$ 1,00 | SEXTA-FEIRA, 26 DE FEVEREIRO DE 2021

www.OESTADOONLINE.com.br

(67) 3345-9000

JornalOEstadoMS

SPFC 2x1

Rodada final

Fotos: Reprodução

Apreensão
Jogadores do Flamengo aguardaram em campo o fim do jogo no Beira-Rio

Tristeza
Jogador colorado deixa campo após perder título por apenas um ponto

Mengo é campeão com emoção

Rubro-Negro perde, e espera até o último minuto para festejar o Brasileiro

Confira cobertura e pôster nas páginas A7 e A8

Governo "congela" pauta fiscal para impedir gasolina de bater os R$ 5,50

Arrecadação não será prejudicada, segundo economista, no período de 15 dias

Para tentar barrar a possibilidade de o combustível atingir R$ 5,50 nas bombas para o consumidor, o governo do Estado, junto ao Sindicato do Comércio Varejista de Combustíveis de Mato Grosso do Sul (Sinpetro), decidiu congelar a pauta fiscal de etanol, gasolina e diesel por 15 dias, a partir do dia 1° de março. A decisão vai impedir que o consumidor pague até R$ 0,15 a mais no litro da gasolina, por exemplo, que só este ano teve quatro majorações. É o que explica o gerente-executivo do Sindicato, Edson Lazaroto. Economista diz que medida não trará economia para o consumidor nem prejuízo na arrecadação. **Página B1**

Trabalhadores da saúde passam a receber a primeira dose

Vacinação começa hoje (26) para profissionais da saúde com mais de 60 anos no drive-thru do Ayrton Senna. **Página A6**

Valentin Manieri

Impasse chega ao fim e rede estadual terá aula híbridas

O formato que combina ensino presencial com remoto deve começar apenas em abril. Antes disso, as aulas serão retomadas no dia 1º de março, de forma remota. **Página A5**

Apreensões de maconha sobem 368% em 2021

Por conta das supersafras, quantidade da droga apreendida nos primeiros meses de 2021 é cinco vezes maior que o registrado no mesmo período de 2020. **Página A6**

Tempo — Sol e aumento de nuvens de manhã. Pancadas de chuva à tarde e à noite.

Cidades	Mín.	Máx.
Campo Grande	22º	33º
Corumbá	24º	35º
Dourados	24º	35º
Ponta Porã	23º	33º
Três Lagoas	24º	37º

Saiba mais sobre o tempo na página B2

Loterias
Resultados na página A8

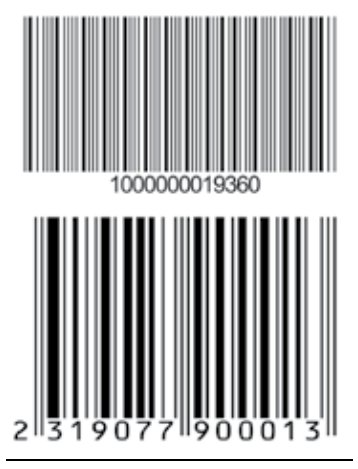

POLÍTICA

Projeto para vacinar professores une deputados da Alems

O projeto que está na CCJR garante a vacinação de todos os profissionais da educação, desde merendeiros a professores, com o direito de receber a vacinação contra a COVID em MS. **Página A3**

Artes

Colégio Auxiliadora: 95 anos de história

No início, era um internato acolhendo as meninas de diversos países e estados. Só anos depois veio o Colégio Dom Bosco para meninos. Hoje, uma das grandes mudanças é a gestão compartilhada entre as irmãs e pessoas não ligadas à religião. O Colégio Auxiliadora, agora, é gerido pela diretora Silvia Lima e pela irmã Beth Miranda. **Página C1**

Nilson Figueiredo

ESPECIAL

UM ANO DE COVID: Como estão os primeiros infectados

A pandemia chegou ao Estado em março. Os primeiros infectados com o novo coronavírus precisaram enfrentar algo maior que os sintomas: o medo de uma doença desconhecida pela própria ciência. **Página A5**

Renascimento
Kabril Yussef foi o primeiro internado grave e chegou a ficar em coma na lutra contra a COVID

Nilson Figueiredo

Editorial

Tramitação relâmpago

A PEC (proposta de emenda à Constituição) da imunidade parlamentar – impede, na prática, que um parlamentar seja afastado do mandato, ou preso por ordem de um único ministro do STF – propõe que, se um parlamentar for preso, fica sob os cuidados da Câmara ou do Senado.

Por 304 a 154, a Câmara dos Deputados deu aval à tramitação de uma proposta de emenda à Constituição (PEC) que cria regras para a imunidade e a prisão de parlamentares. Os deputados não analisaram o conteúdo do texto mas sim os aspectos formais, ou seja, se a redação não fere princípios jurídicos ou constitucionais.

É incomum que a matéria seja discutida em plenário antes de ter passado por alguma comissão ou discussão de admissibilidade constitucional. Eles não entendem que o texto seja inconstitucional, mas, sim, que a medida foi tomada de forma rápida demais, o que leva ao entendimento de que tem a ver com a prisão do deputado Daniel Silveira (PSL-RJ).

Uma temática importante como esta merece debate sereno dentro do Congresso Nacional. A tramitação relâmpago da matéria no calor do momento em que os deputados Flordelis e Daniel Silveira se encontram em situação delicada será certamente compreendida pela maior parte da população brasileira como resposta corporativista e que pode significar, na prática, aumento da sensação de impunidade.

Nos bastidores, o entendimento do Judiciário é de que a PEC, encabeçada por Lira, é uma reação à decisão do Supremo sobre a prisão de Silveira. Atualmente, deputados e senadores têm imunidade parlamentar e só podem ser presos em flagrante por crime inafiançável. Se a PEC for aprovada, o congressista será detido na hipótese de praticar o racismo, a tortura, o tráfico de drogas ilícitas, o terrorismo, os crimes hediondos e a ação de grupos armados, civis ou militares, contra a ordem constitucional e o Estado democrático. No caso de Daniel Silveira, a prisão dele se enquadrou na Lei de Segurança Nacional.

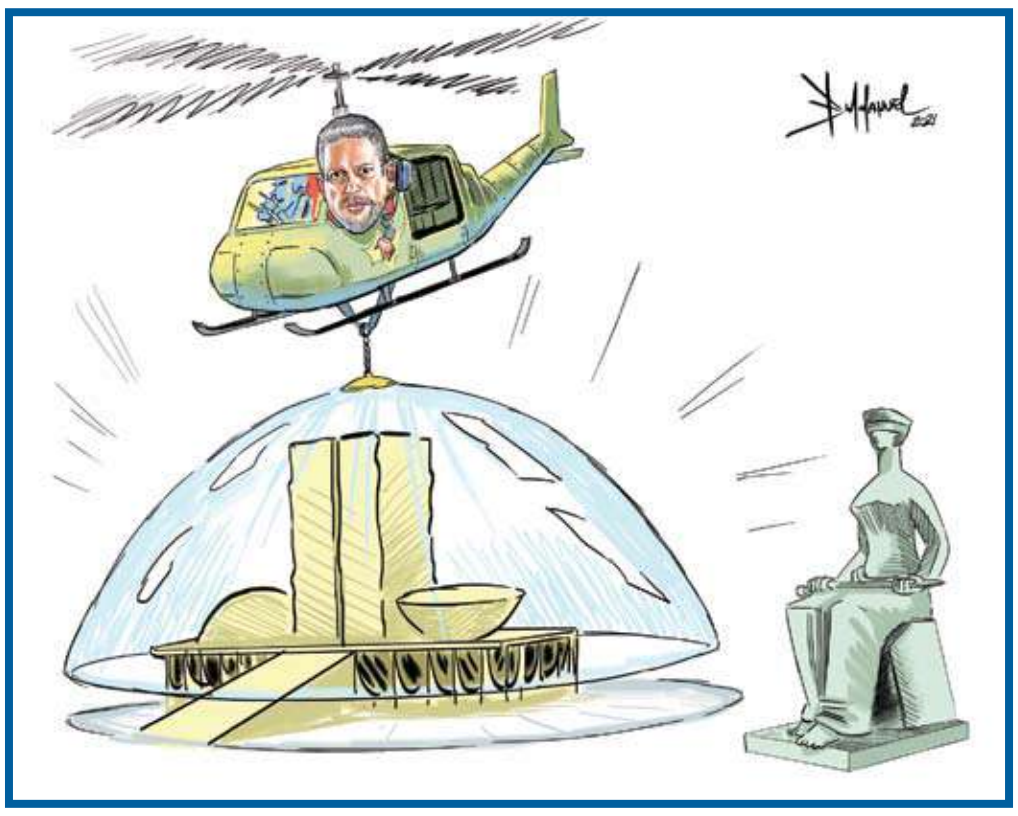

André Xavier

Por que as eleições da OAB de 2021 são tão importantes para a advocacia?

Quando dei meus primeiros passos na advocacia, como estagiário, há mais de 25 anos, o mundo não contava com WhatsApp, Facebook, Instagram, Twitter,Youtube, nem com qualquer outra rede social que, atualmente, faz parte indissociável do nosso cotidiano e da nossa vida profissional.

Os autos - físicos - dos processos judiciais se empilhavam em prateleiras infindáveis nos fóruns e tribunais. Juízes, advogados, promotores, defensores e estagiários se cruzavam pelos corredores com os braços (ou carrinhos) abarrotados de processos que seriam examinados, xerocopiados, oficiados e devolvidos.

A Justiça e a advocacia eram analógicas, como era a própria vida.

De lá para cá a vida foi transformada. Uma revolução tecnológica impôs a todos nós a necessidade de rápida e constante adaptação. E a pandemia do COVID-19 acelerou ainda mais a remodelação de todas as relações sociais.

A nova realidade exige de todos a compreensão de que a troca de informações, os negócios e as conexões pessoais de toda ordem já não se firmam sobre as mesmas bases fixas de antes, mas são dinâmicas, rápidas, virtuais e mutáveis. E isso não é diferente nem na advocacia, nem no Poder Judiciário.

Para a advocacia privada, desde as novas formas de marketing pessoal, contratação, contato com cliente, elaborações de peças, acompanhamento de processos, interação com o Poder Judiciário e gestão de escritórios, tudo obedece aos inovadores institutos da tecnologia.

Já o Poder Judiciário está a exigir de seus gestores, cada vez mais, a implementação de instrumentos tecnológicos e digitais capazes de dar vazão aos processos postos a julgamento e, consequentemente, atender aos anseios daqueles que litigam.

Não obstante todas essas inegáveis transformações, a OAB parece ter se mantido no velho modelo de gestão.

A única verificação concreta é sua omissão em não se unir à classe com o objetivo de conhecer de perto as dificuldades experimentadas no cotidiano do advogado e, com isso em mente, cobrar soluções, estabelecer metas de qualificação, e exigir o tratamento digno que o profissional deve receber.

A atuação da Ordem é pífia no sentido de garantir à advocacia privada uma efetiva participação nesta real e corrente transformação do Poder Judiciário, que, como dito, vem se modernizando cada vez mais com a criação e implementação de complexos sistemas de automação e uso de inteligência artificial.

Nessa rápida evolução tecnológica e diante da necessidade da virtualização dos atos processuais, especialmente depois da pandemia, um sem-fim de procedimentos não uniformizados foi criado pelos Tribunais do país para realização de audiências, julgamentos virtuais e despachos com magistrados.

Cada tribunal adotou, a seu talante, rotinas e sistemas diferentes para a realização dos atos processuais (Google Meets, WhatsApp, Cisco Webex, etc.). E a advocacia,"indispensável à administração da justiça", passou ao largo dessas decisões e escolhas.

Logo, se não se posicionar, a advocacia estará cada vez mais sujeita a um Judiciário pensado e gestado para atender apenas a Magistratura, o Ministério Público e setores da advocacia pública organizada, com seus naturais e legítimos interesses corporativos.

As eleições para a diretoria da OAB neste ano de 2021, então, servirão para que os advogados possam escolher, enquanto ainda é tempo, qual caminho pretendem trilhar daqui para frente.

É preciso escolher a direção do futuro. Prestigiar a ideia de que a OAB, por sua própria natureza, não pode abdicar da participação na construção de um novo Judiciário,garantindo que os modernos instrumentos tecnológicos sirvam à sociedade, assegurando transparência e acesso à justiça, sem privilégios e sem entraves.

Advogado

Não há dúvida de que a advocacia atual precisa discutir o fomento à tecnologia e à segurança tecnológica, a integração do advogado ao mercado de trabalho por meio do efetivo e ético marketing digital ea importância da qualidade do ensino jurídico no Brasil.

Eu escolho o futuro...

Valdir Couto Júnior

O municipalismo como base para o desenvolvimento

Os gestores públicos comemoram na terça-feira (23) o Dia Nacional do Movimento Municipalista Brasileiro. Mais do que uma data histórica especial, representa um dia de grande reflexão, no momento em que a proposta de um "novo pacto federativo" ganha força nas principais agendas políticas da nação, incluindo o Congresso Nacional e o Palácio do Planalto.

O momento é de união, de empunhar a nossa bandeira com mais afinco ainda, visando tornar realidade um sonho antigo dos entes municipais, que é garantir mais recursos para investir em grandes projetos sem ser preciso pagar a conta sozinho ou ficar de pires na mão perambulando pelos corredores de Brasília em buscar de socorro da União. Até porque é nas cidades que as pessoas vivem, trabalham e sofrem as dificuldades. É na porta dos prefeitos e dos vereadores que o povo bate para apresentar suas demandas.

A municipalização dos serviços públicos ainda é o melhor rumo a tomar para minimizar as desigualdades sociais, facilitar a fiscalização por parte da sociedade, desde que haja a redefinição do conceito de pacto federativo, cabendo aos estados e a União à atribuição de cuidar dos problemas mais abrangentes.

As dificuldades enfrentadas pelos gestores municipais são enormes por falta de recursos. Como todos sabem, desde a promulgação da Constituição de 1988, houve um enorme aumento de responsabilidades repassadas aos municípios, sem a devida contrapartida financeira.

Para agravar ainda mais a situação surge uma crise sem precedentes, a pandemia do novo coronavírus, que limitou ainda mais o poder de investimento das prefeituras.

Por conta disso, 2021 será um ano de muitos desafios para nós gestores.

Gostaria de me congratular com todos os prefeitos e prefeitas, sobretudo com a CNM (Confederação Nacional de Municípios), a qual a Assomasul é filiada, que tem sido à base de um movimento incessante em torno da consolidação do verdadeiro pacto federativo.

Sem distinção de ideologia partidária, todos entes municipais são vencedores, são merecedores de aplausos, pela dedicação, pelo afinco com que têm sustentado essa bandeira de luta por décadas.

Prefeito da cidade de Nioaque e presidente da Assomasul (Associação dos Municípios de Mato Grosso do Sul)

Os artigos assinados publicados neste espaço são de responsabilidade de seus autores e não representam, necessariamente, a opinião do jornal O Estado de Mato Grosso do Sul

O ESTADO MATO GROSSO DO SUL
Fundado em 2 de dezembro de 2002

"Somos o que fazemos. No dia em que fazemos, realmente existimos; nos outros, apenas duramos."
Padre Antônio Vieira

Rua 14 de Julho, 204 - Vila Santa Dorothéa
Campo Grande - MS - CEP 79004-392 - PABX: (67) 3345-9000

Diretor Jaime Vallér

Editor-Chefe Bruno Arce editor@oestadoms.com.br

Opinião leitor@oestadoms.com.br

Política Alberto Gonçalves politica@oestadoms.com.br

Cidades Raiane Carneiro cidades@oestadoms.com.br

Esportes Luciano Shakihama esportes@oestadoms.com.br

Economia e Agronegócios Rosana Siqueira economia@oestadoms.com.br

Artes e Lazer Marcelo Rezende arteelazer@oestadoms.com.br

Reportagem Patricia Belarmino

Fotografia fotografia@oestadoms.com.br

Arte Wendryk Silva paginacao@oestadoms.com.br

ATENDIMENTO AO ASSINANTE: (67) 3345-9050 A CIDADE É SUA, O PROBLEMA É NOSSO: cidadeesua@oestadoms.com.br

OPINIÃO DO LEITOR A RESPEITO DA EDIÇÃO DE ONTEM

1 Coletivamente, a manchete de ontem:

"Com vacinas escassas, estudo sugere apenas uma dose para quem já teve COVID"

Foi: **85%** muito importante | **0%** pouco importante
15% importante | **0%** sem importância

2 Os textos da primeira página continham algum exagero em relação às páginas internas?
0% SIM **100% NÃO**

3 A charge da edição de ontem foi:
90% interessante | **5%** indiferente
5% pouco interessante | **0%** não viu

4 Qual foi a notícia mais importante?

"Com vacinas escassas, estudo sugere apenas uma dose para quem já teve COVID"

5 Dê a sua avaliação à edição de ontem:
90% ótimo | **10%** bom | **0%** regular | **0%** ruim

Comercial | (67) 3345-9030 - comercial@oestadoms.com.br - gerentecomercial@oestadoms.com.br | **Circulação** | Atendimento ao assinante: (67) 3345-9050 circulacao@oestadoms.com.br
Representantes: **Brasilia-DF,** EC Comunicação e Marketing – Quadro QS 01, Rua 210 Lt. Nº 34/36, Bloo A Sala 512, Ed. Led Office, Cep 71.950-770, Email: diretor.eccm@gmail.com, Telefone (61) 99186-6647,
Rio de Janeiro-RJ: Planejamento Negócios de Midia, Rua 24 de Maio n.º 29-G3- Rocha, CEP 20950-085- Rio de Janeiro – RJ, Telefone: (021) 3280-4309 e 3280-4312.
São Paulo-SP: Planejamento Negócios de Midia, Avenida Jandira, 667, Bairro Moema, CEP: 04080-004, Telefone (11) 2985-9444 2985-9444

Bastidores

Izaias Medeiros/CMCG

Audiência pública - *A Sesau (Secretaria Municipal de Saúde) presta contas em audiência pública promovida pela Câmara Municipal de Campo Grande, nesta sexta-feira (26), a partir das 9h, no Plenário Edroim Reverdito. A audiência será fechada ao público e o debate convocado pela Comissão de Saúde da Casa de Leis, composta pelos vereadores dr. Sandro (presidente), dr. Victor Rocha (vice), dr. Jamal, Tabosa e dr. Loester.*

"A secretaria vai prestar contas dos recursos relacionados ao 3º quadrimestre do exercício financeiro de 2020, apresentando dados de verbas recebidas e investimentos para combate à pandemia de COVID-19, além de outras ações no setor da saúde" explicou o presidente da Casa, vereador Carlos Augusto Borges, o "Carlão" do PSB.

Izaias Medeiros/CMCG

Edital para emendas - *A vereadora Camila Jara (PT) lançou o Edital de Emendas Individuais 2021. Segundo a parlamentar, o objetivo é direcionar recursos de emendas parlamentares de forma mais justa e transparente. Toda e qualquer organização pública ou da sociedade civil de Campo Grande (MS) pode enviar sua proposta de projeto para solicitar o valor. Os projetos devem atuar em uma das áreas: Saúde ou Assistência Social, e ter compromisso com temas específicos previstos no edital, como saúde da mulher, pessoas com deficiência, educação sexual, prevenção contra evasão escolar, educação digital, prevenção contra violência, entre outros.*

"Estamos comprometidos em fazer um mandato livre de indicações pessoais, principalmente no que tange à destinação de recursos. Lançamos o edital, entendemos que os temas são de extrema importância para o desenvolvimento da nossa cidade, sabemos que existem projetos muito bons, mas queremos que a escolha seja técnica e justa", explica Camila.

Divulgação

Visitas de Costa Rica - *O deputado estadual Eduardo Rocha (MDB), primeiro vice-presidente Assembleia Legislativa de Mato Grosso do Sul, recebeu em seu gabinete três vereadores de Costa Rica. Estiveram com o parlamentar estadual os vereadores Ailton Amorim e Juvenal da Farmácia e a vereadora Manuelina. Na ocasião, como brincou e enfatizou o deputado, o seu "caso" com Costa Rica é antigo e só foi reforçada a parceria para juntos lutarem em prol da população do município. Rocha se comprometeu, assim que aberto processo pelo governo do Estado, em verificar qual destinação de emendas parlamentares será feita para a localidade.*

Divulgação

Compra de vacinas - *A senadora Soraya Thronicke (PSL-MS) considera uma vitória a aprovação, na noite de quarta-feira (24), pelo Senado, do projeto que facilita a compra de vacinas contra a COVID-19 pela iniciativa privada. "Aprovamos no Senado Federal o PL que permite a iniciativa privada comprar vacinas contra o vírus da COVID. É uma vitória do setor produtivo", afirmou. A parlamentar lembra que tratou dessa questão com os presidentes da Fiems, Fecomércio-MS e Famasul, além do superintendente do Sebrae-MS. "Todos já estão com recursos para compra das vacinas. Estamos trabalhando para auxiliar o governo federal no combate a esse vírus. Agora, o projeto vai para a Câmara dos Deputados e esperamos muito em breve poder imunizar o maior número de pessoas no Estado."*

COVID Imunização

CCJR da Alems analisa projeto que garante vacina a professores

Proposta é do presidente da Assembleia, Paulo Corrêa, com os 23 deputados

Andrea Cruz

O Projeto de Lei nº 34/2021, que autoriza o Poder Executivo a priorizar a imunização dos profissionais da educação municipal, estadual e privada em Mato Grosso do Sul para a segurança no retorno das aulas presenciais, já está em análise na CCJR (Comissão de Constituição, Justiça e Redação Final) da Assembleia Legislativa. A proposta é do deputado e presidente Paulo Corrêa (PSDB), em coautoria dos demais 23 parlamentares da Assembleia.

A matéria apresentada ontem (25), e conforme o deputado Paulo Corrêa, se aprovada, dá o direito de preferência à vacinação contra a COVID-19 e ficará assegurado aos profissionais pelo SUS (Sistema Único de Saúde). A proposta compreende todos os envolvidos na comunidade escolar: professores, diretores, coordenadores, gestores das instituições de ensino, profissionais dos outros setores, inspetores, zeladores, porteiros, merendeiras e demais trabalhadores que atuem nas instituições escolares.

Conforme esclarecido pela assessoria do deputado, o projeto visa inserir profissionais da educação junto aos profissionais da saúde e idosos. Isso seria somente em âmbito estadual e a inclusão estaria dentro do PNI (Programa Nacional de Imunização). A CCJR vai analisar a constitucionalidade da matéria; se tiver parecer favorável deverá ser aprovada em duas votações para ir a sanção do governador.

Rertorno importante

Corrêa considera a volta às aulas presenciais um dos temas mais controversos do momento. O assunto foi debatido entre os deputados. "O projeto garante o retorno seguro das aulas presenciais nas instituições de ensino públicas e privadas, municipais e estaduais, do Estado. A essencialidade dos profissionais da educação, assim como os da saúde, deve orientar a prioridade para sua vacinação, se os profissionais da saúde são fundamentais para a preservação da vida da população em geral, os da educação são igualmente imprescindíveis para propiciar o horizonte de futuro de nossas crianças e jovens", concluiu o presidente.

A proposta é resultado de uma preocupação dos parlamentares que estão sendo procurados por diversos segmentos, pais, professores, trabalhadores administrativos e de outros setores. O presidente da Casa ainda destacou que o afastamento das crianças da escola está prejudicando o aprendizado e a saúde das crianças, pois estão ficando depressivas.

A líder do governo na Casa de Leis, Mara Caseiro (PSDB), informou que haverá hoje (26) reunião do Prosseguir para avaliar todos os prós e contras das escolas em funcionamento. "A reunião do Centro de Operações de Emergência [COE] teve uma decisão de retorno as aulas de forma híbrida. Haverá uma reunião do Programa Prosseguir, e serão elencados os pontos positivos e negativos. É preocupante sim, e o ideal seria que o governador possibilitasse a vacinação de todos os envolvidos. Vamos aguardar, as decisões não serão ditadas unilateralmente, todos os segmentos envolvidos serão ouvidos."

Suspensão

O deputado Pedro Kemp (PT) apresentou uma indicação solicitando a suspensão da volta às aulas de forma presencial. "Infelizmente, a pandemia continua, já recebi notícias de escolas que tiveram que fechar por conta de contaminação. Há um caso de escola particular em Corumbá, e um centro de educação infantil, aqui em Campo Grande. Imagine se o Estado retoma as aulas em todas as escolas, o que pode acontecer?", questionou.

O deputado estadual Renato Câmara (MDB) considera que o cenário da pandemia não mudou. "O cenário da pandemia não deu trégua, nem recuou. Quem defende a volta as aulas hoje, se pegar a doença, vai preferir a saúde. Hoje fiz indicação para revogar a volta às aulas, pois existem pesquisas científicas sobre o contágio da COVID-19 que demonstram que se colocar 20 crianças numa sala de aula, existem mais de 800 contatos cruzados, e esta nova cepa e variante vem com muito mais força, mais agressiva e contagiosa. Acredito que é o melhor o não retorno das aulas neste momento."

Wagner Guimarães/ALEMS

Garantir a vacinação daqueles que atuam na educação de todo o Estado é o projeto de Paulo Corrêa

Ministro Pazuello também estuda inserir professores no PNI

O ministro da Saúde, Eduardo Pazuello, afirmou durante reunião com a Frente Nacional de Prefeitos (FNP), dia 19 de fevereiro, que estuda inserir os professores no próximo grupo prioritário da vacinação. Segundo a FNP, Pazuello fará a adaptação no Plano Nacional de Imunização (PNI) e deve fazer a inclusão dos docentes na lista prioritária até março. (Correio Braziliense).

Eleição 2022

Simone prefere sair ao Senado, mas fica à disposição para disputar governo pelo MDB

A senadora Simone Tebet (MDB-MS) afirmou que prefere ser candidata à reeleição para o Senado Federal, mas pode ser um dos nomes cotados para concorrer ao governo de Mato Grosso do Sul nas eleições em 2022.

A parlamentar indicou que o partido tem grandes nomes como o do ex-governador André Puccinelli, ex-senador Moka e do ex-deputado Junior Mochi, mas está à disposição do partido caso seja a escolhida.

"Ninguém é candidato de si mesmo", disse, informando que vai visitar os municípios em março, conversar com os eleitores, ver o resultado das pesquisas. "Se eu puder, sou candidata à reeleição ao Senado Federal, mas, se o partido entender que o caminho é outro, meu nome está à disposição do MDB. Eu não vou negar que o partido já cogita a possibilidade do meu nome para o governo do Estado", disse em entrevista ao Grupo RCN de Comunicação na manhã de ontem (25).

A parlamentar relembrou a trajetória política e comentou também que a discussão sobre as eleições de 2022 estão precipitadas. Para Simone, o momento é de se preocupar com a vacinação e o auxílio emergencial.

Ela afirmou também ao programa Tribuna Livre, da Rádio Capital FM, que não deixará o partido. "Eu nasci dentro do MDB, os meus parceiros políticos são do MDB de Mato Grosso do Sul. Quem fala mais alto é a militância, o MDB Mulher, Afro, Juventude, Trabalhista, Ambiental, Diversidade. São os filiados que nos movem. Enquanto eu me sentir acolhida pela militância, permaneço no MDB."

Ela afirmou que é característica do MDB ser um partido de base, com muita capilaridade, com maior número de vereadores, prefeitos e vice-prefeitos do Brasil. (AC)

Waldemir BarretoA/gência Senado

Simone Tebet garante que permanece no MDB e partido tem quatro nomes para 2022

FOLHA DE S.PAULO Painel

Expertise
Na expectativa de receber 78 mil doses de vacinas contra a COVID-19 do Ministério da Saúde nessa quarta (24), o governo do Amazonas viu chegar apenas 2.000. O estado vive crise na pandemia desde o começo do ano, com UTIs lotadas. De acordo com envolvidos, a cota do estado foi enviada de forma equivocada para o Amapá, que esperava receber a quantidade de 2.000 doses. A confusão virou motivo de deboche entre secretários, por ser mais um erro de logística da pasta de Eduardo Pazuello.

Opa
Juan Mendes, secretário de Saúde do Amapá, disse que ainda não tinha sido informado oficialmente do equívoco pelo Ministério da Saúde. "Essa informação está inclusive no documento de entrega do DLOG [departamento de logística], mas ainda não fomos informados pelo Ministério da Saúde", afirmou.

GPS
"Houve alguma confusão, a gente recebeu apenas 2.000. Estamos ligando para o Ministério da Saúde", disse Wilson Lima (PSC), governador do Amazonas. Segundo ele, novo lote deve chegar até o fim de semana e o estado deve ter vacina suficiente até o meio de março.

Vácuo
O Ministério da Saúde foi procurado pelo Painel, mas não se manifestou.

Mudou
A Universidade de São Paulo decidiu fazer virtualmente o processo de matrícula de seus alunos em 2021. O Painel mostrou nessa quarta-feira (24) que havia temor entre estudantes e funcionários a respeito de uma etapa do processo que estava prevista para ser realizada presencialmente em abril.

Pressão
O Centro Acadêmico XI de Agosto, que representa alunos da Faculdade de Direito, tinha enviado um ofício cobrando mais explicações e pedindo que o processo fosse integralmente on-line.

Avisa
Funcionários da Câmara criaram um canal para envio de denúncias sobre aglomerações, falta de uso de máscaras, casos de contaminações e qualquer tipo de comportamento que possa facilitar a transmissão da COVID-19 na Casa.

Gripezinha
O sindicato dos servidores também anunciou uma ação judicial para evitar o trabalho presencial. Somente nessa quarta-feira (24), diz o sindicato, mais de 3 mil visitantes, além dos servidores, estiveram na Câmara e um gabinete chegou a ser interditado após a comprovação de contaminação.

Rasgado
A PEC (proposta de emenda à Constituição) que limita as possibilidades de punições, inclusive prisões, a deputados e senadores foi duramente criticada por investigadores. Para policiais e procuradores que estão na linha de frente de inquéritos, trata-se de um retrocesso significativo para o combate à corrupção e vai na contramão dos anseios da população.

Tradutor
Nesse grupo, o apelido dado para a proposta foi de PEC da Blindagem.

Juntos
No STF, o texto também foi criticado e deve unir a maioria dos ministros contra a maior parte dos pontos em debate. No entanto, alguns dizem que há pontos importantes na PEC, que vão dar maior segurança jurídica a algumas situações, como busca e apreensão dentro do Congresso.

Silêncio
O juiz Flávio Itabaiana não vai comentar o julgamento no Superior Tribunal de Justiça que cancelou sua decisão para quebras de sigilo bancário e fiscal de Flávio Bolsonaro. O juiz afirma que a lei orgânica da magistratura não permite qualquer manifestação nesses casos.

Vermelho
A PGR apresentou denúncia contra os ex-presidentes da Câmara Eduardo Cunha (MDB) e Arlindo Chinaglia (PT-SP), e outras 15 pessoas envolvidas em suposto esquema de pagamento de propina em troca de apoio à Odebrecht em contratos para construção de hidrelétricas no Rio Madeira.

Tipos
Chinaglia é acusado de corrupção passiva e lavagem de dinheiro. Cunha, por sua vez, foi denunciado somente por corrupção passiva por ter solicitado os valores repassados ao petista.

> Salles quer destruir a biodiversidade com sua política antiambiental e demonstrou desprezo pela vida das pessoas
>
> **DO DEPUTADO NILTO TATTO (PT-SP),** sobre o ministro do Meio Ambiente não cumprir o isolamento de oito dias após contrair a COVID-19.

Polêmica

Lira defende PEC da imunidade e nega haver conflito com Supremo

Presidente da Câmara diz que o papel de legislar é do Congresso

Folhapress

Após acelerar a tramitação de uma proposta que amplia a imunidade parlamentar, o presidente da Câmara, Arthur Lira (PP-AL), negou que essa PEC blinde deputados e senadores e disse não identificar pontos do texto que possam ofender o STF (Supremo Tribunal Federal).

Nos bastidores, ministros do Supremo têm feito críticas a mudanças nessa proposta de emenda à Constituição, em discussão para uma rápida votação na Câmara.

Lira falou sobre o tema na manhã de ontem (25), antes de uma reunião com líderes partidários para acertar o texto da PEC, cuja admissibilidade – ou seja, se atende os princípios constitucionais – foi aprovada um dia antes pelos deputados.

Por se tratar de uma PEC, o texto precisa de ao menos 308 votos em votação em dois turnos (a Câmara tem 513 deputados). Se aprovado na Câmara, o texto segue para o Senado.

As principais críticas à PEC ocorrem pelo fato de essa restringir a punição de parlamentares ao Conselho de Ética e também ao dispositivo que estabelece que o julgamento no STF só pode envolver processos relativos a crimes cometidos durante o exercício do cargo e relacionados às funções parlamentares.

Najara Araújo/Câmara dos Deputados

Arthur Lira defende voz e voto do parlamentar, mesmo equivocada ou diferenciada

Outro dispositivo, caso o texto seja aprovado, proibiria a prisão em flagrante em crime de corrupção, que não está elencado como crime inafiançável pela Constituição – conforme a delimitação prevista no texto da PEC.

A decisão de regulamentar a imunidade parlamentar foi anunciada por Lira na sexta-feira (19), durante sessão em que os deputados confirmaram a prisão de Daniel Silveira (PSL-RJ).

O presidente da Câmara defende o texto da PEC e nega qualquer intenção de blindar os congressistas, mas disse que cada parlamentar tem direito a expressar suas opiniões, pela voz ou pelo voto.

"Se é um princípio que eu defendo, eu não posso recriminar porque um deputado explicitou a sua voz e o seu voto, mesmo de maneira equivocada ou diferenciada", afirmou. O líder do centrão responsabilizou o Congresso por ter deixado lacunas na legislação que levassem ao atual debate.

Lira afirmou que a regra é necessária para que o STF não tenha "que recorrer a uma lei de segurança nacional" pelo fato de o Congresso não ter esclarecido os limites da imunidade parlamentar.

"A Câmara teve um comportamento de deixar isso claro, que a inviolabilidade com relação à imunidade parlamentar não será plena quando for contra a democracia", ressaltou. "A Câmara fez um corte na perna, um corte no braço, e deixou isso claro para o Brasil. Lógico que isso precisa, por falha do legislativo, ser remediado."

O líder do "centrão", porém, respondeu a críticas feitas por ministros do Supremo nos bastidores. Ao menos dois integrantes da corte criticaram duramente a PEC que limita as possibilidades de punição e prisão de parlamentares e indicaram que há trechos inconstitucionais que poderiam depois ser derrubados.

"Eu respeito os ministros, respeito o Supremo. O Legislativo, da mesma forma, merece todo respeito na sua atuação primordial, que é legislar. E nesse aspecto de uma regulamentação de um artigo constitucional, eu não vejo onde o Legislativo esteja ofendendo ou agredindo outro poder", disse.

Ajuda

Sem consenso, votação da PEC Emergencial, que inclui auxílio, é adiada para terça-feira

Agência Brasil

Sem consenso e em meio a pressões de vários partidos, a Proposta de Emenda à Constituição 186/2019, a chamada PEC Emergencial, continuou na pauta da sessão plenária de ontem (25) no Senado, mas apenas para que a discussão da matéria comece. "Hoje [o texto] vai ser lido para que na terça ele possa ser votado", informou o relator, senador Márcio Bittar (MDB-AC).

A PEC Emergencial cria mecanismos de ajuste fiscal para União, estados e municípios.

O nó do debate está no trecho da proposta que acaba com os mínimos constitucionais para gastos com saúde e educação. A solução apresentada na última segunda-feira (22) pelo relator, com aval da equipe econômica para garantir recursos voltados ao auxílio, gerou reação entre parlamentares e organizações da sociedade civil.

Se essa desvinculação de receitas for aprovada, como sugeriu Bittar, o Congresso Nacional terá que definir os repasses mínimos para saúde e educação a cada ano.

Nesta manhã, em reunião com o presidente do Senado, Rodrigo Pacheco (DEM-MG), lideres partidários pressionaram para que o tema não fosse votado ontem. Bittar não participou diretamente do encontro e deu sinais de que não pretende recuar na ideia da desvinculação.

Segundo o senador, nesse debate "há uma ditadura do pensamento único", imposto por corporações "que dominam as universidades e as escolas no país". "São elas que determinam a educação no Brasil. Não é o prefeito, não é o governador, não é o presidente da República. Elas fazem uma contracampanha a essa proposta, muitas vezes mentindo descaradamente, por exemplo, que vão tirar dinheiro da educação. A proposta não tira um centavo do orçamento de ninguém. O que nós queremos fazer é restabelecer o estado democrático", sustentou.

Auxílio emergencial
O impasse deve atrasar a retomada do pagamento do auxílio emergencial. Desta vez, a ideia é que até R$ 250 fossem pagos de março a julho, mas a medida depende da aprovação da PEC.

"O Brasil vai dar um sinal de que não abandona esses brasileiros que precisam do Estado para se alimentar, mas isso tinha que ser feito no mesmo movimento, também aumentando o rigor fiscal, e é isso que estamos conseguindo", afirmou Márcio Bittar.

Desestatização

Bolsonaro entrega PL de privatização dos Correios

O presidente Jair Bolsonaro entregou na quarta-feira (24) ao presidente da Câmara dos Deputados, Arthur Lira (PP-AL), o projeto de lei que possibilita a privatização dos Correios.

Chamado de Marco Regulatório para o Setor Postal, o texto também define a obrigatoriedade do cumprimento de metas de universalização e qualidade dos serviços e estabelece que a Agência Nacional de Telecomunicações (Anatel) será a agência reguladora dos serviços postais.

Segundo o Palácio do Planalto, além do PL entregue ao Congresso, serão realizados debates e estudos para a definição do melhor modelo de desestatização, que pode ser, por exemplo, a venda direta, a venda do controle majoritário ou de apenas parte da empresa. O Banco Nacional de Desenvolvimento Econômico e Social (BNDES) contratou a Accenture, empresa de consultoria que estuda o melhor modelo de negócio, para a privatização da empresa estatal.

Pablo Valadares/Câmara dos Deputados

Presidente Bolsonaro apresentou a proposta à Câmara dos Deputados, que agora vai analisar

O edital será remetido ao Tribunal de Contas da União (TCU) e, assim que liberado pela corte, será liberado para a realização do leilão. O PL estabelece a nova organização e a manutenção do Sistema Nacional de Serviços Postais, para que sejam explorados em regime privado, "respeitando, porém, a Constituição Federal em seu Artigo 21, que estabelece à União manter o serviço postal, o que será delegado ao Operador Postal Designado no decorrer do processo de privatização dos Correios".

Ao justificar a medida, o Ministério das Comunicações argumenta que a transformação digital do setor postal no Brasil e no mundo demandam elevados investimentos por parte dos Correios.

"Todavia, os esforços empreendidos não têm sido suficientes para que a empresa se atualize na velocidade requerida. Por ser uma empresa pública, ela não conta com o dinamismo que o setor demanda atualmente, tampouco a União tem capacidade fiscal para suportar os investimentos por meio de aportes", disse o ministro das Comunicações, Fábio Faria.

Novo formato na rede pública

Governo do Estado encerra indefinição e anuncia aulas híbridas a partir do mês de abril

Atividades retornam na próxima segunda-feira (1º) de forma remota, atendendo pedido da Assomasul

Mariana Ostemberg

As aulas da REE (Rede Estadual de Ensino) vão começar no dia 1º de março de forma on-line para depois, em abril, ser implantado o formato híbrido, com parte das atividades presenciais. A secretária de Estado de Educação, Maria Cecília Motta, explicou que a medida atende um pedido da Assomasul (Associação dos Municípios de Mato Grosso do Sul) já que a maioria das escolas municipais vai seguir o modelo escolhido pelo Estado e precisa de mais EPIs (Equipamentos de Proteção Individual).

"Tendo em vista que ainda alguns dos novos prefeitos não estão organizados, porque para ter um ensino híbrido é necessário que os alunos tenham todo o equipamento na escola, o Estado resolveu atender o pedido da maioria dos prefeitos e iniciar de forma híbrida só no mês de abril", ressaltou Motta. Na terça-feira (23), prefeitos discutiram o retorno das aulas em assembleia. Todos foram favoráveis em manter o formato remoto até abril.

De acordo com a titular da SED, o retorno das aulas híbridas em abril está confirmado e foi autorizado pelo COE (Centro de Operações Emergenciais) e pelo Prosseguir (Programa de Saúde e Segurança da Economia). Por isso, a decisão só será revogada caso haja um surto da COVID-19. "Se tiver como está agora, será híbrido", destacou Motta.

Acolhida

Mesmo com ensino a distância, nas primeiras duas semanas de março, os alunos participarão de uma "acolhida" nas escolas. Eles serão divididos em grupos pequenos e irão uma vez só na instituição que estão matriculados para terem um primeiro contato com os professores e a nova rotina de aulas em meio à pandemia.

"A escola vai entrar em contato com as famílias e vai dizer que dia esse estudante vai se apresentar. Ele vai apenas um dia presencialmente nesse período de duas semanas, justamente para receber essa orientação", explicou o superintendente de políticas educacionais da SED (Secretaria de Estado de Educação), Hélio Daher, que enfatizou que o estudante não é obrigado a ir.

Segundo Hélio, no primeiro mês de aulas remotas, a organização deve se assemelhar ao que foi feito no ano passado, com a diferença de que as escolas permanecerão abertas para que o estudante possa tirar dúvidas. "Mas é importante que a família comunique a escola com antecedência que a criança vai até lá naquele momento para tirar dúvida com o professor e evitar aglomeração."

Valentin Manieri

Mariana Ostemberg

Secretária Maria Cecília esclareceu que aulas só serão suspensas se houver agravamento da pandemia

O que diz a Fetems

A Fetems (Federação dos Trabalhadores em Educação de Mato Grosso do Sul) é contrária à volta das aulas de forma híbrida sem que os professores estejam vacinados e ameaçou greve dos profissionais de educação, caso os servidores tenham de voltar.

O presidente da federação, Jaime Teixeira, defende que os profissionais da educação voltem a atuar após a imunização. "Nós vamos defender uma outra posição que, pelo menos, o primeiro bimestre inteiro seja remoto. Se a gente iniciar o ano letivo remoto no primeiro bimestre todo que vai até dia 30 de abril, é possível ter vacinado todos os trabalhadores", pontuou.

Caso a SED insista com o retorno dos professores de forma presencial, a federação pode organizar uma greve. Sobre isso, a secretária de Estado de Educação, Cecília Motta, afirmou que os "servidores com mais de 60 anos e que têm comorbidade não estarão dentro da escola".

Um ano de COVID no Brasil

Primeiros pacientes de MS relembram o medo do "desconhecido"

Mariana Ostemberg e Mariana Moreira

O dia 26 de fevereiro entrou para a história do Brasil com a confirmação do primeiro caso de COVID-19. O paciente era um homem de 61 anos que havia viajado para a Itália. A alta capacidade de infecção do novo coronavírus levou o país a registrar 25 casos no dia 9 de março. Não demorou muito para a primeira morte ocorrer. E foi constatada pelo Ministério da Saúde no dia 17 de março. Um homem de 62 anos com diabetes e hipertensão foi a vítima.

Era o começo de uma batalha árdua para o país que, exatamente um ano depois, se vê em uma campanha de vacinação falha. Porém, esta é a única chance real de vitória contra a doença, evitando novas vítimas. Com a chegada do novo vírus ao Brasil, não demorou para que Mato Grosso do Sul registrasse seus primeiros casos e foi isso que ocorreu em março.

Apesar do grande volume de pesquisas, a ciência ainda tem muito o que entender do novo coronavírus. Imagine esse conhecimento ainda mais reduzido, quando os serviços de saúde se preparavam para enfrentar a recém-declarada pandemia. A segunda reportagem da série especial sobre um ano de COVID no país mostra a luta das primeiras pessoas que foram infectadas no Estado.

Nilson Figueiredo

Ninguém acreditou, acho que o caso mais grave que entrou no hospital foi o meu. Eles disseram que foi um milagre de Deus

Kabril Yussef, cônsul da Síria no Estado, que ficou em coma por 22 dias

Renascimento

O cônsul da Síria no Estado, Kabril Yussef, de 67 anos, foi o primeiro paciente grave diagnosticado com COVID-19 em Mato Grosso do Sul. Ele passou 11 dias lutando contra os sintomas da nova doença sem ao menos saber que estava infectado pelo vírus. Segundo Yussef, os primeiros sinais surgiram no dia 2 de março de 2020, como febre e a perda do apetite. Ele procurou um hospital particular, foi medicado e liberado. Entre idas e vindas ao médico, o resultado positivo para o novo coronavírus só saiu cerca de 11 dias depois.

"A última vez que eu fui [para o hospital], comecei a me sentir mal, falei que essa febre não estava normal, era muito estranho. Cheguei lá, perdendo a voz e falei para o médico que não estava conseguindo falar, aí eu desmaiei e não vi mais nada", lembrou Yussef. Ele foi entubado logo em seguida.

No dia 14 de março, ele foi transferido para o Hospital Sírio-Libânes, em São Paulo, já em estado grave. "Segundo os médicos, eu estava com 92% do pulmão inflamado, praticamente morto", enfatizou. No total, Yussef ficou 47 dias internado, 22 deles em coma. Só saiu do hospital no dia 3 de maio de 2020.

Ele lembra que, quando acordou do coma, tentou retirar os aparelhos, mas foi contido pelos profissionais de saúde. Segundo o cônsul, até os médicos se surpreenderam com sua recuperação. "Ninguém acreditou, acho que o caso mais grave que entrou no hospital foi o meu. Eles disseram que foi um milagre de Deus."

Sem qualquer tipo de comorbidade, Yussef afirma que sempre esbanjou saúde e, antes da COVID-19, nunca havia ficado doente. Só que por causa do novo coronavírus a situação foi outra: ele perdeu 15 kg e até hoje faz acompanhamento, mas ressaltou que não ficou com sequelas da doença.

Próximo de completar um ano de seu "renascimento", Yussef se sente aliviado, grato a Deus e não poupa elogios para os profissionais que cuidaram dele. "A equipe médica de lá é de outro mundo, o atendimento é o melhor que tem", contou.

Mesmo recuperado, Kabril não deixa de se cuidar. Exatamente por tudo que passou, ele desaprova o fato de muitas pessoas continuarem a desrespeitar as medidas de prevenção contra a COVID-19. "É um vírus perigoso e mata mesmo. Pessoal está andando muito livre, não é assim, pode vir coisa pior. Todo cuidado é pouco, tem que usar álcool, máscara e cuidar da imunidade", alertou.

COVID-19 não escolhe idade

O acadêmico de Direito Lucas Capillé, de 22 anos, também foi infectado pela COVID-19 três meses depois da "chegada" do vírus a Mato Grosso do Sul. "Fiquei nervoso no começo, afinal, quando deu positivo, não tinha nem 1.500 casos na cidade", desabafou.

Valentin Manieri

Eu sou um exemplo de que não precisa estar no grupo de risco para o vírus atacar e a situação ficar grave. Tem de ter empatia pelo próximo

Lucas Capillé, que ficou quatro dias internado

Sem nenhum tipo de comorbidade, o jovem não imaginava que a doença o levaria para a ala de internação.

Ele descobriu que estava infectado pelo novo coronavírus no dia 5 de junho de 2020. Teve contato com um colega que testou positivo, mas só foi descobrir que estava com a COVID-19 quando sentiu um dos sintomas. "Eu e minha irmã, de cinco anos, estávamos brincando de pega-pega e, quando eu subi no segundo andar da minha casa, deu muita falta de ar", contou.

Foi isso despertou o alerta de Lucas para procurar um hospital particular.

Lucas não precisou ser entubado, mas ficou 4 dias internado e cerca de 11 dias em isolamento em casa.

Capillé ainda têm as sequelas da doença. "Dores constantes de cabeça, que estou trazendo até hoje."

Recuperado, ele pede por mais empatia, principalmente para os jovens que ainda não entenderam que o vírus mata. "Tem de ter, no mínimo, empatia com o próximo, por mais que você não esteja no grupo de risco. Eu sou um exemplo de que não precisa estar no grupo de risco para o vírus atacar e a situação ficar grave. Tem de ter empatia pelo próximo e pensar em você também", ressaltou.

Linha do tempo da COVID no mundo

8 dezembro de 2019
Primeiros casos
Pneumonia em hospital de Wuhan/China

29 dezembro de 2019
Identificação do vírus
Divulgado o código genético do coronavírus na China

30 dezembro de 2019
Notificação para OMS
Cluster de casos de "pneumonia de causa desconhecida"

5 janeiro 2020
1º Comunicado da OMS
44 casos de "pneumonia de causa desconhecida" relacionada ao Mercado de Frutos do Mar de Wuhan/China

21 janeiro 2020
1º Boletim Epidemiológico da OMS
Risco moderado

28 janeiro 2020
OMS altera posicionamento
Organismo admite erro e eleva risco para "alto"

30 janeiro 2020
OMS declara Emergência Internacional

3 fevereiro 2020
Emergência Nacional
Brasil declara Emergência de Saúde Pública de Importância Nacional

7 fevereiro 2020
Sancionada Lei de Quarentena

24 fevereiro 2020
Ampliação da lista de países em alerta para casos suspeitos para mais 8 países, totalizando 16 países

26 fevereiro 2020
Confirmado o primeiro caso de coronavírus no Brasil, em São Paulo

Fonte: Ministério da Saúde

Horário

Marquinhos mantém toque de recolher às 23h na Capital

Amanda Amorim e Karine Alencar

O toque de recolher em Campo Grande será ampliado seguindo o atual formato, com início às 23h e término às 5h. A decisão é do prefeito Marquinhos Trad e contraria a última avaliação do Programa Prosseguir, que mede o grau de risco de contaminação nos municípios do Estado, e classificou a Capital na bandeira vermelha, de alto risco.

Trad apontou que a avaliação se deve ao aumento no número de internações no município, mas acredita que Campo Grande não seja a principal culpada por esses índices.

Já para o aumento no número de casos no Estado, o prefeito acredita que o ponto facultativo no carnaval tenha sido uns dos principais vilões. "O aumento no interior vem ocorrendo por conta do ponto facultativo [do Carnaval]. Diversas caravanas saíram de Campo Grande para Terenos, Sidrolândia, Bonito, e agora, 15 dias depois, estão mandando para cá. Apenas na quarta-feira, nós recebemos 20 pacientes vindos do interior", ressaltou.

O prefeito ainda acrescentou que continuará recebendo a população vinda do interior, mas que discorda do que foi apontado pelo programa. "Esse resultado, nós divergimos do Prosseguir e a bandeira vermelha deveria estar os municípios ao redor de Campo Grande. Sendo assim, o toque de recolher vai permanecer, os protocolos, as fiscalizações, entre tantas outras medidas, e continuaremos a ser uma cidade exemplar", afirmou.

Em março

UFMS vai adotar formato híbrido para aulas de 2021

A UFMS (Universidade Federal de Mato Grosso do Sul) vai retomar as aulas em 2021 com o formato híbrido. A decisão foi divulgada ontem (25) e vale para todas as unidades e áreas de atuação da instituição, tanto acadêmicas quanto administrativas. Não é descartado o escalonamento e rodízio de servidores. O ano letivo começa no dia 15 de março.

De acordo com a portaria, a autorização do formato híbrido combina aulas presenciais e on-line, para os cursos de graduação e pós-graduação. Para as atividades administrativas, o determinado foi o retorno presencial das funções. O texto determina ainda que um plano de biossegurança específico para cada unidade deverá ser aprimorado e implementado, com indicações de ações protetivas para as atividades presenciais.

Conforme a portaria, o ensino híbrido vai ofertar as aulas teóricas de forma remota enquanto as práticas serão feitas presencialmente, seguindo o plano de biossegurança determinado e as características do curso. Apesar da decisão, servidores e estudantes do grupo de risco podem continuar de forma remota. (RC)

Supersafras

Em dois meses, DOF apreende cinco vezes mais maconha nas fronteiras do Estado

Quantidade de 44,6 toneladas flagrada até este mês já é 369% maior que o registrado em 2020

Rafael Ribeiro

Apenas dois meses no ano foram suficientes para o DOF (Departamento de Operações de Fronteira) bater recordes de apreensões de maconha nas faixas de fronteira com Paraguai e Bolívia em Mato Grosso do Sul. Segundo dados da corporação, foram cerca de 44,6 toneladas da droga apreendidas até aqui. No mesmo período do ano passado foram aproximadamente 9,5 toneladas. Um número quase cinco vezes maior, um aumento de 368,9%.

Na média, o DOF apreendeu um quilo de maconha a cada cinco minutos no Estado. São 796,06 kg por dia. No ano passado, a estatística era de 169,76 kg diários flagrados.

O volume de drogas assusta. Apenas neste mês, o DOF, órgão estadual que realiza ações de combate ao tráfico entre Brasil e Paraguai, realizou pelo menos quatro apreensões de destaque, com quantidades volumosas de maconha flagrada, ou seja, com mais de uma tonelada transportada pelas chamadas "mulas" do tráfico (veja ao lado a relação).

O trabalho, segundo o próprio DOF, é integrante da Operação Hórus, parceria da Sejusp (Secretaria de Estado de Justiça e Segurança Pública) com o Ministério da Justiça e Segurança Pública para coibir o tráfico de drogas.

Autoridades ouvidas por *O Estado* apontam que a quantidade de apreensões ainda está relacionada com a chamada "supersafra". Ou seja, uma tentativa desesperada de traficantes brasileiros e paraguaios de repassar a produção realizada no país vizinho.

Com as atividades de fiscalização do plantio da droga no país vizinho paralisadas durante o auge da pandemia da COVID-19, entre março e setembro, houve uma corrida dos traficantes para desovar o produto que se tornou farto.

"Dobrar a quantidade apreendida já não é normal. Houve uma supersafra. E os reflexos continuam", afirmou o coronel da Polícia Militar Wagner Ferreira da Silva, comandante do DOF. "Historicamente, as apreensões crescem até 20% ao ano. Este ano é um fenômeno, assim como aconteceu com 2020."

Como o Paraguai fechou suas fronteiras durante a crise causada pela COVID-19, foram suspensas as operações conjuntas da polícia local com as autoridades brasileiras. Há pelo menos três anos está em vigor termo de cooperação que busca combater o plantio de maconha no país vizinho, que tem clima e solo favoráveis.

O ciclo de cultivo dura aproximadamente 120 dias, tempo mais do que suficiente para garantir o estoque das quadrilhas visando abastecer o mercado, com demanda alta pela droga durante a pandemia.

De acordo com a Polícia Federal, a Operação Nova Aliança, como é chamada, tem de quatro a seis fases anualmente. Em 2020, porém, só uma fase foi realizada, em agosto. Nenhuma atividade foi realizada neste ano.

"Em virtude da pandemia, ocorreram restrições na fronteira entre o Brasil e o Paraguai, o que impossibilitou a execução de, ao menos, três fases da erradicação do cultivo de maconha", justificou a Polícia Federal.

Atuação com inteligência

Para o coronel da Polícia Militar Wagner Ferreira da Silva, comandante do DOF (Departamento de Operações de Fronteira), as informações da "supersafra" auxiliaram o trabalho de inteligência, no sentido de direcionar o policiamento pelas vias de MS e, dessa forma, realizar as apreensões.

Com a pandemia, as estradas diminuíram seu fluxo, concedendo às autoridades formas mais abrangentes de fiscalização e identificação dos transportes feitos pelo tráfico.

"As rodovias ficaram vazias", explicou. "Ficou mais fácil parar e checar veículos que ainda estavam transitando, o que levou a mais apreensões. É um trabalho fruto do aprimoramento da política estadual de enfrentamento de enfrentamento da criminalidade na fronteira."

O conhecimento do modo de atuação adquirido durante a pandemia possibilitou se levantar perfis, métodos e até marcas de veículos utilizados pelos traficantes, aumentando ainda mais a produtividade das principais forças de segurança do Estado.

Fontes ouvidas pela reportagem endossam que a crise vivida pelo PCC, com lideranças presas pelas autoridades paraguaias e disputas de poder na fronteira, colaboraram para que outras rotas do tráfico sejam usadas.

DOF/Divulgação

A maior apreensão foi feita no dia 18 deste mês, com a apreensão de mais de 20 toneladas de maconha

As grandes apreensões de maconha deste mês

Dia 3

Policiais do DOF apreenderam 3,4 toneladas na rodovia MS-270, na região de Itahum, em uma carreta. O destino da droga era Campo Grande, segundo o motorista, de 43 anos, que carregou o veículo em Ponta Porã.

Dia 4

Foram flagradas 4.872 toneladas de maconha em um caminhão boiadeiro na MS-289, em Coronel Sapucaia. A droga estava escondida sob uma camada de capim napier. O homem de 37 anos disse que foi contratado para entregar a droga em Goiás.

Dia 17

Policiais do DOF apreenderam 289 fardos prensados de maconha com peso total de 3.642 toneladas em um caminhão, durante um policiamento ostensivo na Rodovia MS-295, região de Iguatemi. Segundo o homem, ele foi contratado para pegar o caminhão já carregado em uma mata, às margens da rodovia, e o levaria até Naviraí.

Dia 18

Uma carga de 20.820 toneladas da droga foi localizada em um trator semirreboque na Rodovia MS-386, entre os municípios de Amambai e Ponta Porã, em meio a uma carga de milho. De Joinville (SC), o motorista, de 37 anos, disse que pegou a carga de milho em Ponta Porã e seguiria até Guaíra (PR), onde receberia novas instruções para o itinerário.

A partir de hoje

Começa vacinação de profissionais de saúde com mais de 60

Raiane Carneiro

A Prefeitura de Campo Grande vai iniciar hoje (26) a vacinação dos trabalhadores dos serviços de saúde com mais de 60 anos. Nesta categoria, estão contemplados aqueles que atuam em clínicas de diagnóstico, laboratórios, farmácias, consultórios, centros de tratamento oncológico e pequenos hospitais. Somente na próxima segunda-feira (1º) que vai começar a aplicação da segunda dose do público idoso.

A retomada da vacinação foi possível gracas a chegada de uma nova remessa de doses, que foi recebida ontem (25) pelo governo do Estado. Conforme a Sesau (Secretaria Municipal de Saúde Pública), foram recebidas 13.139 doses, sendo 5.189 da CoronaVac e 7.950 da AstraZeneca. Esta última deve ser aplicada nos profissionais de saúde.

O cronograma voltado para os profissionais de saúde segue até domingo (28). A vacinação deste grupo será feita exclusivamente hoje, pelo drive-thru do Parque Ayrton Senna. A estrutura estava parada desde o dia 14 de fevereiro, quando os estoques da vacina estavam no fim e o município priorizou a aplicação da segunda dose.

Amanhã (27), a vacina será disponibilizada em dez unidades básicas de saúde e unidades de saúde da família espalhadas pelas setes regiões de Campo Grande. O dia será dedicado ao atendimento de 60 a 70 anos que pertencem a este grupo. No domingo, será a vez das pessoas com mais de 60 anos.

A Sesau lembra que os profissionais de saúde devem ter feito o cadastro prévio pelo site de identificação da prefeitura. Além disso, no momento da vacinação, é necessário que a pessoa apresente o documento de identificação pessoal e um comprovante de vínculo empregatício. Também deve ser levada uma cópia da documentação funcional.

Aplicação da segunda dose

Na próxima segunda-feira (1º), o município vai abrir os postos de saúde para que o público com mais de 80 anos possa ser imunizado com a segunda dose da CoronaVac. Neste momento, a vacinação será feita com escalonamento de idades por dia, como ocorreu com as pessoas com mais de 90 anos. A medida serve para evitar aglomeração, uma das formas de prevenção contra o coronavírus.

Conforme a Sesau (Secretaria Municipal de Saúde Pública), a vacinação para este público será feita em 18 unidades, de segunda a sexta-feira, de 13h às 17h. No sábado, será de 7h30 às 17h30. O atendimento também será feito pelo drive-thru, que funcionará de segunda a sábado, das 7h30 às 17h30.

Em Campo Grande, a vacinação começou no dia 19 de janeiro, com 26.806 doses da vacina CoronaVac. O quantitativo era para imunizar 11.966 pessoas do grupo prioritário.

Reprodução

vacina Campo Grande — CALENDÁRIO MARÇO -2021 SEGUNDA DOSE

Dia	Dia da semana	Público
1	segunda-feira	Pessoas a partir de 99 anos
2	terça-feira	Pessoas com 98, 97 e 96 anos
3	quarta-feira	Pessoas com 95 e 94 anos
4	quinta-feira	Pessoas com 93 e 92 anos
5	sexta-feira	Pessoas com 91 e 90 anos
6	sábado	Pessoas com mais de 90 anos

*Sujeito a alterações de acordo com novas remessas de vacinas pelo Ministério da Saúde

Cronograma por dia dos trabalhadores da saúde

Sexta-feira, dia 26 de fevereiro
Serão atendidos os trabalhadores dos serviços de saúde a partir de 70 anos, de forma exclusiva pelo drive-thru do Parque Ayrton Senna (7h30 às 17h30)

Sábado, dia 27 de fevereiro
Serão atendidos os trabalhadores dos serviços de saúde com 60 a 70 anos, no drive-thru e em dez unidades (7h30 às 17h30)

Domingo, dia 28 de fevereiro
Serão atendidos os trabalhadores dos serviços de saúde a partir de 60 anos, por drive-thru e em dez unidades de saúde (7h30 às 17h30).

Locais de vacinação para trabalhadores da saúde

Atendimento no sábado e domingo, das 7h30h às 17h30

Região urbana do Bandeira
USF Itamaracá
USF Arnaldo Estevão de Figueiredo

Região urbana do Lagoa
USF Coophavila
USF Batistão

Região urbana do Prosa
Mata do Jacinto

Região urbana do Imbirussu
USF Albino Coimbra

Região urbana do Centro
UBS 26 de Agosto

Região urbana do Anhanduizinho
USF Dona Neta
Clínica da Família Iracy Coelho

Região urbana do Segredo
UBS Coronel Antonino

Reprodução

Rubro-Negro teve tarefa bem mais árdua do que a sua última campanha no Brasileirão

Reprodução

Elenco colorado desperdiçou a chance de encerrar o jejum de 41 anos

Flamengo perde, mas ganha o título

Rubro-Negro para no São Paulo, em pleno Morumbi, só que Corinthians segura o Inter, que amarga o vice

Folhapress

O Flamengo é, novamente, campeão do Brasileirão! A equipe rubro-negra, que chegou à última rodada dependendo apenas das próprias forças, assegurou o título mesmo com a derrota por 2 a 1 para o São Paulo na noite de ontem (25), no Morumbi. Com o resultado, o time da Gávea ficou com 71 pontos, mas viu o Inter tropeçar contra o Corinthians e repetiu a dose de 2019, levantando a taça pela oitava vez na história.

O triunfo do Tricolor paulista foi construído com um gol de Luciano ainda no primeiro tempo e de Pablo na etapa final. Bruno Henrique fez para os visitantes. Desta forma, a equipe chega aos 66 pontos e se classifica para a fase de grupos da Libertadores.

Quem foi bem

Filipe Luís foi um dos destaques do Flamengo na partida ocorrida na noite de hoje. O lateral esquerdo conseguiu impedir as investidas de Igor Vinícius nos dois tempos da partida e se tornou peça crucial na criação de jogadas da equipe no decorrer do duelo. O atleta mereceu destaque positivo com a atuação no Morumbi.

Quem foi mal

O goleiro Hugo Souza, que se destacou no decorrer da temporada com as cores do São Paulo, foi um nome que recebeu destaque negativo na noite de hoje. O goleiro falhou em dois gols do São Paulo no jogo ocorrido no Morumbi. Ele errou ao arrumar a barreira e sofrer em cobrança de falta de Luciano e também em uma saída de bola, ao entregar a posse para Daniel Alves, que deu assistência perfeita para Pablo marcar. O jovem já havia falhado em outro jogo contra o Tricolor paulista, em duelo válido pela ida das quartas de final da Copa do Brasil.

> **Ficamos 7 pontos atrás do São Paulo, a gente conseguiu chegar. A história não é como começa, é como termina**
>
> **Bruno Henrique,** Flamengo

Luciano marca

Com o gol feito em cobrança de falta, ainda no primeiro tempo, Luciano chegou a 18 gols na atual edição do Campeonato Brasileiro. O atacante brigava pela artilharia do torneio com outros três atletas - Thiago Galhardo (Internacional), Marinho (Santos) e Claudinho (Red Bull Bragantino). Os dois primeiros, no entanto, permaneceram com 17 gols assinalados no torneio nacional. O jogador do Braga chegou ao 18º ao fazer diante do Grêmio.

Cronologia do jogo

Luciano, aos 48 minutos do primeiro tempo, balançou a rede de Hugo Souza em cobrança de falta. O atacante aproveitou espaço na barreira para estufar a rede do adversário.

Em pressão do Flamengo no segundo tempo, Bruno Henrique aproveitou desvio de Gustavo Henrique aos 6 minutos para balançar a rede de Tiago Volpi e igualar o marcador. Aos 13 minutos, Hugo Souza cometeu falha na saída de bola e entregou a posse para Daniel Alves. O camisa 10 deu passe para Pablo estufar a rede adversária.

O São Paulo jogou com Tiago Volpi; Arboleda, Bruno Alves e Diego Costa; Igor Vinícius (Galeano), Luan (Hernanes), Daniel Alves, Tchê Tchê e Wellington (Gabriel Sara); Luciano (Igor Gomes) e Pablo (Tréllez).

O Flamengo jogou com Hugo; Isla (Matheuzinho), Gustavo Henrique, Rodrigo Caio e Filipe Luís; Diego (João Gomes), Gerson, Everton Ribeiro e Arrascaeta; Bruno Henrique e Gabigol (Pedro).

Brasileirão

38ª rodada

25 DE FEVEREIRO - QUINTA

20H30/MS Fluminense 2x0 Fortaleza **MARACANÃ**	20H30/MS Vasco 3x2 Goiás **SÃO JANUÁRIO**
20H30/MS São Paulo 2x1 Flamengo **MORUMBI**	20H30/MS Bragantino 1x0 Grêmio **NABI ABI CHEDID**
20H30/MS Atlético-MG 2x0 Palmeiras **MINEIRÃO**	20H30/MS Internacional 0x0 Corinthians **BEIRA-RIO**
20H30/MS Bahia 2x0 Santos **ARENA FONTE NOVA**	20H30/MS Athletico-PR 2x0 Sport **ARENA DA BAIXADA**
20H30/MS Ceará 2x1 Botafogo **CASTELÃO (CE)**	20H30/MS Atlético-GO 3x1 Coritiba **ANTÔNIO ACCIOLY**

Fonte: Globo Esporte

CLASSIFICAÇÃO — Série A

	TIME	PG	J	V	E	D	GP	GC	SG
1	**Flamengo**	**71**	**38**	**21**	**8**	**9**	**68**	**48**	**20**
2	Internacional	70	38	20	10	8	61	35	26
3	Atlético-MG	68	38	20	8	10	64	45	19
4	São Paulo	66	38	18	12	8	59	41	18
5	Fluminense	64	38	18	10	10	55	42	13
6	Grêmio	59	38	14	17	7	53	40	13
7	Palmeiras	58	38	15	13	10	51	37	14
8	Santos	54	38	14	12	12	52	51	1
9	Athletico-PR	53	38	15	8	15	38	36	2
10	Bragantino	53	38	13	14	11	50	40	10
11	Ceará	52	38	14	10	14	54	51	3
12	Corinthians	51	38	13	12	13	45	45	0
13	Atlético-GO	50	38	12	14	12	40	45	-5
14	Bahia	44	38	12	8	18	48	59	-11
15	Sport	42	38	12	6	20	31	50	-19
16	Fortaleza	41	38	10	11	17	34	44	-10
17	Vasco	41	38	10	11	17	37	56	-19
18	Goiás	37	38	9	10	19	41	63	-22
19	Coritiba	31	38	7	10	21	31	54	-23
20	Botafogo	27	38	5	12	21	32	62	-30

PG pontos ganhos **J** jogos **V** vitórias **E** empates **D** derrotas
GP gols pró **GC** gols contra **SG** saldo de gols

CAMPEÕES DA DÉCADA

- **2020 – FLAMENGO**
- 2019 – FLAMENGO
- 2018 – PALMEIRAS
- 2017 – CORINTHIANS
- 2016 – PALMEIRAS
- 2015 - CORINTHIANS
- 2014 - CRUZEIRO
- 2013 - CRUZEIRO
- 2012 - FLUMINENSE
- 2011 – CORINTHIANS

FONTE: GE.COM

'Faltou um gol', lamenta o meia Patrick após jogo do Beira-Rio

O Internacional empatou por 0 a 0 com o Corinthians ontem (25), no Beira-Rio, e perdeu a chance de acabar com o jejum de 41 anos sem títulos do Brasileiro.

Com a derrota do Flamengo para o São Paulo no mesmo dia, por 2 a 1, no Morumbi, o time colorado dependia apenas de um triunfo em casa para levantar o troféu, mas vacilou nas poucas oportunidades que teve e não saiu da igualdade com o Timão.

A partida foi marcada por três intervenções do VAR que anularam uma marcação de pênalti e dois gols do Inter. Com a bola rolando, o time colorado foi pouco incisivo na etapa inicial e tentou pressionar mais após a volta do intervalo. No entanto, parou em boas defesas de Cássio. Com o empate, o Inter chegou aos 70 pontos e terminou o Brasileiro com apenas um ponto de desvantagem para o Flamengo.

"Faltou um gol, né? A gente estava esperando este momento por 41 anos. Quem não teve oportunidade, chegar tão perto quanto hoje. Acho que entramos com o espírito. Só um escudo, o do Inter. Estávamos tão perto após 41 anos", disse Patrick, um dos destaques colorados da temporada.

Esse foi o quarto vice-campeonato do time colorado na era dos pontos corridos do Brasileirão. Os outros aconteceram em 2005, 2006 e 2009. A última conquista do clube na competição aconteceu em 1979 com uma equipe liderada pelo lendário Paulo Roberto Falcão. (Folhapress, com Luciano Shakihama)

Ceni escreve seu maior capítulo como técnico

Na última vez que o São Paulo conquistou um título, em dezembro de 2012, lá estava ele, o capitão.

Diante de 67 mil torcedores que lotaram o Morumbi, Rogério Ceni subiu ao pódio acompanhado por Lucas Moura para erguer a taça da Copa Sul-Americana. O último grito de campeão em uma carreira de 25 anos dedicados ao clube, que se encerrou com o goleiro ocupando o posto de maior ídolo da história tricolor.

Quis o destino que sua primeira grande conquista na elite do futebol brasileiro como técnico fosse no mesmo palco. Vazio, em razão da pandemia, o que não diminui o caráter simbólico. Desta vez, porém, Ceni estava do outro lado, com uma outra camisa, colocando seu nome na história de uma outra equipe.

Campeão da Série B com o Fortaleza, em 2018, Rogério Ceni agora soma também o troféu da Série A, seu principal sucesso como técnico. Acostumado ao estádio do Morumbi, onde chegou a morar quando foi contratado pelo São Paulo, Rogério Ceni precisava de algo que ainda não havia conseguido como treinador: vencer o clube pelo qual se consagrou como atleta. Não venceu, mas foi a derrota mais saborosa desse histórico.

Se o orgulho dos são-paulinos já estava ferido com a decepção da perda do título brasileiro, a celebração de Ceni com o Flamengo em um palco tão particular a ele (e à relação entre eles) representou mais um golpe duro para os tricolores, órfãos de ídolos e saudosos de conquistas. Mas os rubro-negros não têm nada a ver com isso. (Folhapress)

QUEM LEVANTOU A TAÇA MAIS VEZES

- **FLAMENGO – 8**
- CORINTHIANS - 7
- SÃO PAULO - 6
- PALMEIRAS – 6
- INTERNACIONAL – 3
- VASCO – 4
- CRUZEIRO – 3
- FLUMINENSE - 3

* desde 71
** incluso a Copa União de 87

FONTE: REPORTAGEM

Veja na TV

Às 9h, na TV Cultura e SporTV2, classificação do GP da Arábia Saudita da Fórmula E

7h
TV Cultura e SporTV2 - Fórmula E: treino livre do GP da Arábia Saudita

11h
ESPN BR - Brasileiro: Prêmio Bola de Prata

13h
TV Cultura e SporTV2 - Fórmula E: GP da Arábia Saudita

14h
ESPN2 - Golfe: Workday Championship at The Concession
TV Brasil - Supercopa de Futsal: Sorocaba x Minas

15h45
ESPN BR - Inglês Série B: Derby County x Nottingham Forest
ESPN - Espanhol: Levante x Athletic Bilbao

18h30
SporTV2 - Superliga de Vôlei Feminino: São Paulo x Pinheiros

19h30
SporTV - Brasileiro: Premiação CBF

20h30
ESPN - NBA: Indiana Pacers x Boston Celtics
SporTV2 - Superliga de Vôlei Feminino: Minas x Praia Clube

22h
ESPN2 - Boxe: Francisco Rodriguez x Martin Tecuapetla
23h05 - NBA: Portland Trail Blazers x Los Angeles Lakers

Fonte: Esporteemidia.com

Tragédia

Pai de Alisson e Muriel morre afogado

UOL/Folhapress

José Agostinho Becker, de 57 anos, pai dos goleiros Alisson, do Liverpool, e Muriel, do Fluminense, foi encontrado morto na noite de quarta-feira (24) após desaparecer em uma barragem na região de Lavras do Sul, município a 320 km de Porto Alegre (RS). A informação foi confirmada com a assessoria de Alisson e com a polícia local.

A Polícia Civil de Lavras do Sul disse ao UOL Esporte que José Becker morreu após cair na água e se afogou. A barragem está localizada dentro da propriedade da família, e não há sinal de telefonia no local. Ele foi encontrado por volta das 21h50 (de MS) por amigos e funcionários da propriedade, segundo o Corpo de Bombeiros de Caçapava do Sul.

O desaparecimento de José Becker foi informado pela Polícia Civil de Lavras do Sul ao Corpo de Bombeiros de Caçapava do Sul por volta das 17h, e uma equipe foi enviada ao local para reconhecimento. A equipe de mergulho, no entanto, iria para o local na manhã de quinta-feira (25), mas foi cancelada já que o corpo foi encontrado durante a noite.

Segundo a polícia, o corpo do pai dos goleiros seria levado para Bagé e passaria por uma necropsia.

CLUBE DE REGATAS DO FLAMENGO

OCTACAMPEÃO BRASILEIRO

1980-1982- 1983-1987-1992-2009-2019-2020

Miguel Schincariol/Folhapress

Combustível

Governo congela pauta do ICMS por 15 dias para impedir que gasolina chegue a R$ 5,50

Valor que serve para cálculo do imposto não será alterado para evitar mais aumentos

Izabela Cavalcanti

Para tentar barrar a escalada do combustível de atingir R$ 5,50 o litro nas bombas para o consumidor, o governo do Estado, junto ao Sindicato do Comércio Varejista de Combustíveis, Lubrificantes e Lojas de Conveniências de Mato Grosso do Sul (Sinpetro), decidiu congelar a pauta fiscal de etanol, gasolina e diesel por 15 dias, a partir do dia 1° de março.

A decisão de ontem (25) vai impedir que o consumidor pague até R$ 0,15 a mais no litro da gasolina, por exemplo. O combustível teve quatro majorações apenas este ano. É o que explica o gerente-executivo do Sindicato, Edson Lazaroto. "Entendemos que se a pauta fosse atualizada pelos novos preços, o ICMS da gasolina aumentaria, em média, R$ 0,15, podendo atingir R$ 5,45 ou R$ 5,50 e no diesel entre R$ 0,09 e R$ 0,10", enfatiza Lazaroto.

Em um possível cenário de novas altas neste período, o titular da Secretaria de Governo e Gestão Estratégica (Segov), Sérgio Murilo, disse que será preciso ter um diálogo com a direção da Petrobras.

Conforme Lazaroto explicou, o Sinpetro fez esse pedido na última segunda-feira (22), solicitando congelamento de 60 dias. No entanto, ainda será analisada a possibilidade desse tempo, ficando vigente por 15 dias, por enquanto.

Valentin Manieri

Custo da gasolina na Capital já beira os R$ 5,40 e governo tenta segurar mais altas

Arrecadação do imposto não deve ser afetada no período

"Mato Grosso do Sul não deixa de arrecadar absolutamente nada, nem os consumidores terão qualquer vantagem", ressalta o economista-chefe da Associação Comercial de Campo Grande (ACICG), Normann Kalmus, sobre o congelamento da pauta sobre o combustível.

Kalmus explica que o cálculo do tributo sobre o combustível é composto por dois aspectos. O primeiro é a alíquota, que deve ser aprovada pela Assembleia Legislativa de MS (Alems) e o segundo, a pauta fiscal, que se resume na "base de cálculo", de livre definição pelo Executivo. Ou seja os valores formam o Preço Médio Ponderado Final, que é calculado pela Sefaz com base nas cotações dos postos.

O economista esclarece que o consumidor apenas não vai gastar mais. "O consumidor não terá qualquer economia porque, no máximo, deixará de pagar ainda mais caro pelo combustível. Deixar de gastar é diferente de economizar. A declaração de que o governo do Estado vai 'congelar' a pauta da gasolina por 15 dias, não passa de mais uma tentativa de não encarar o fato de que a carga tributária é altíssima no Estado e que precisa ser revista", enfatiza.

Ainda de acordo com Kalmus, os combustíveis, em janeiro de 2021, foram responsáveis por uma arrecadação de quase R$ 267 milhões em MS, ultrapassando São Paulo, Minas Gerais e outros 13 estados. "Isso já demonstra a dimensão do desequilíbrio que o consumidor do Estado está bancando", finaliza. (IC)

"Para nossa satisfação, houve bom-senso por parte do governo, que decretou nesse primeiro momento um congelamento dessa pauta que vai iniciar dia 1° de março. É uma decisão histórica para MS, pois foi o único Estado que prontamente atendeu a solicitação", acrescenta.

De acordo com o Sinpetro, MS vende de 55 a 65 milhões de litros de gasolina ao mês. Desse volume, o etanol corresponde a 12%.

ICMS

Para dar mais competitividade ao consumo do etanol, no ano passado, o governo reduziu a alíquota de ICMS do etanol de 25% para 20% e do diesel de 17% para 12%, e aumentou o da gasolina de 25% para 30%.

Com isso, em 2020, MS conseguiu aumentar o consumo de etanol em 40,9% se comparado a 2019, sendo um dos poucos estados a elevar o índice. O percentual representa 144.002.000 litros contra 102.153.000. Já a gasolina reduziu vendas em 5,4%, saindo de 736.866.000 litros em 2019 para 696.962.000 em 2020.

Preço do etanol de MS continua entre os cinco mais baratos do país

O custo médio do etanol em Mato Grosso do Sul é de R$ 3,51. Os dados constam da última pesquisa da Agência Nacional de Petróleo, Gás Natural e Biocombustíveis (ANP), realizada entre 14 e 20 de fevereiro. O valor é o quinto menor entre os estados brasileiros, ficando atrás de São Paulo (R$ 3,22), Mato Grosso (R$ 3,26), Minas Gerais (R$ 3,33) e Paraná (R$ 3,38).

Além disso, o Estado tem a quarta menor alíquota de ICMS do país para o álcool (20%). Em São Paulo, o ICMS para o produto é de 13,3%; Minas Gerais (16%) e Paraná (18%).

MS é um dos seis estados que aplicam o índice de alíquota de 12% para o óleo diesel. O Estado tem o 12° menor preço médio para este tipo de combustível, sendo de R$ 3,93, segundo a ANP.

Os três primeiros lugares no custo do óleo diesel são ocupados por Pernambuco R$ 3,61, Paraná R$ 3,64 e São Paulo R$ 3,82.

Ainda segundo a ANP, o preço médio da gasolina comum em Mato Grosso do Sul é de R$ 5,02, ocupando a 15° posição. No Amapá está R$ 4,24; São Paulo R$ 4,62 e R$ 4,66 no Paraná.

Já a aditivada está R$ 5,15. Com isso, o Estado está em 14° lugar. Quem ocupa as três posições são Amapá (R$ 4,56); Roraima (R$ 4,81) e São Paulo (R$ 4,82).

Litro em Campo Grande

A ANP mostra ainda que, em Campo Grande, a média da gasolina aditivada está em R$ 5,13, com o litro sendo vendido entre R$ 4,89 e R$ 5,29.

A gasolina comum, por sua vez, pode ser encontrada nas bombas para o consumidor cotada, em média, a R$ 4,99, com preço mínimo de R$ 4,85 e máximo de R$ 5,09.

O etanol está entre R$ 3,33 e R$ 3,79, com preço médio de R$ 3,47. Por fim, o diesel está com média de R$ 3,90, tendo custo entre R$ 3,77 e R$ 4,03.

Saul Scharamm/Portal do MS

Secretário de Governo Sérgio Murilo esteve ontem com dirigentes do Sinpetro-MS

Cautela

Mapa diz que ainda avalia importação de gado do Paraguai

O Ministério da Agricultura, Pecuária e Abastecimento (Mapa) informou ontem ao jornal *O Estado* que o pedido feito pelo Sindicato das Indústrias de Frios, Carnes e Derivados de Mato Grosso do Sul (Sicadems) ainda está sendo analisado pela área técnica.

Ao jornal *O Estado*, o ministério informou que o tema está sendo tratado entre os Ministérios da Agricultura do Brasil e do Paraguai e, se aprovado, valerá para qualquer empresa que cumpra os requisitos sanitários estabelecidos.

"Será necessário a assinatura de um memorando de entendimentos para cooperação em matéria de saúde animal para garantir a troca de informações sanitárias e ações conjuntas em questões de vigilância nos municípios de fronteira e nos pontos de ingresso em cada país", diz parte da resposta.

Divulgação/SRCG

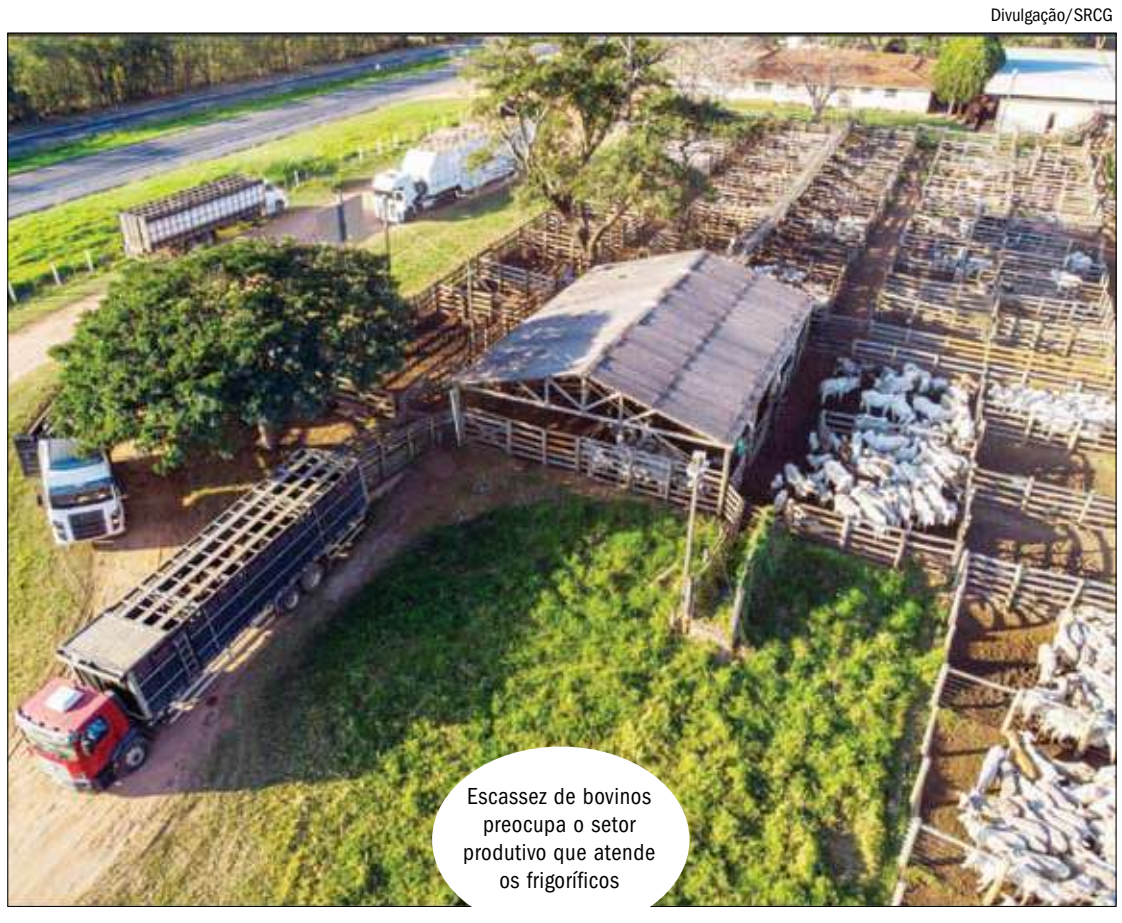
Escassez de bovinos preocupa o setor produtivo que atende os frigoríficos

Ainda de acordo com o Mapa, o Paraguai é um país reconhecido pela Organização Mundial de Saúde Animal (OIE) como livre de febre aftosa com vacinação em todo o seu território. Diante disso, cumpre todas as exigências brasileiras para poder importar carne bovina, no entanto ainda não está autorizado.

Recentemente, foi autorizada a importação de gado vivo do Uruguai.

Cautela

A importação de bovinos em pé do Paraguai deve ser vista com mais cautela. A opinião é do presidente do Sindicato Rural de Campo Grande, Rochedo e Corguinho (SRCG), Alessandro Coelho, que se pronunciou segunda-feira (8) e que discorda da importação de gado do país vizinho, Paraguai, pelas indústrias frigoríficas sul-mato-grossenses, que confirmam a falta de animais locais para abate.

O presidente considera o tema uma pauta delicada, e diz que compreende a situação dos frigoríficos e suas necessidades, mas que o assunto requer cautela. "Trata-se de uma questão a ser pensada e analisada, tendo em vista que por várias vezes os pecuaristas de Mato Grosso do Sul foram prejudicados pelas altas dos preços no Paraguai e, nunca ocorreu exportação de gado para o Paraguai, quando houve falta de oferta no país vizinho", esclarece.

"A indústria paraguaia conseguiu superar os problemas, quando houve queda no rebanho do outro lado da fronteira. Entendemos a situação das indústrias de MS, sabemos das dificuldades e insuficiência de produto, tendo em vista que além de não ter boi pronto e acabado, também temos problemas logísticos nesta época do ano, de estradas, isso acaba prejudicando o escoamento da produção e a chegada de insumos para acabamento deste gado. Acreditamos, como pecuarista, que a solução é temerária e que pode vir a prejudicar, o futuro os pecuaristas do Mato Grosso do Sul", pontua Alessandro Coelho.

O dirigente do SRCG ainda destaca que os custos de produção da pecuária do Paraguai são bem inferiores aos praticados no Brasil, o que gera uma concorrência injusta. "Uma abertura de mercado nesses moldes, pode acarretar desestímulo ao pecuaristas sul-mato-grossenses, tanto econômico, como social. Sem citar que isso impactaria a produção, da mesma forma como ocorreu com a produção de arroz no estado, que já foi referência na cultura e atualmente importa a maior parte do que consome", alerta.

"Gostaríamos muito que o Ministério da Agricultura, Pecuária e Abastecimento, analisasse com bastante precaução esta situação, avaliando os pontos, sob o risco de, em um curto prazo, haver pressão por parte da oferta do país vizinho dentro do nosso país, podendo causar prejuízos à atividade no Estado, que passou por severas crises nos últimos anos", conclui o presidente do sindicato.

A diretoria do SRCG acompanha de perto os desdobramentos da situação e se preocupa com a falta de animais para abate, mas, principalmente, com os riscos mercadológicos que a importação de gado paraguaio pode representar no curto e médio prazo. (IC com Rosana Siqueira)

Governo-arrecadação

Arrecadação federal começa 2021 em queda e aponta perda de força da economia

Fábio Pupo
Folhapress

A Receita Federal registrou uma arrecadação de R$ 180,2 bilhões em janeiro, uma queda real de 1,5% na comparação com o mesmo mês de 2020. Os dados mostram que a atividade econômica segue prejudicada pelos efeitos da COVID-19, que chegou ao Brasil no fim de fevereiro.

O resultado interrompe a sequência de cinco meses de recuperação no fim de 2020 e pressiona as perspectivas para as contas públicas neste começo de ano.

Em 2020, a pandemia havia afetado os dados com mais força de abril a julho. Nesse período, o percentual de queda na receita chegou a dois dígitos (na comparação com os respectivos meses do ano anterior). De agosto a dezembro, no entanto, os dados tinham mostrado crescimento.

Mesmo com a melhora no fim de 2020, a arrecadação terminou o ano passado com queda de quase 7% e o resultado o mais baixo em dez anos (já considerando a série histórica). De acordo com a Receita, o resultado de janeiro foi em parte influenciado por indicadores macroeconômicos em nível inferior ao do início do ano passado – como as vendas de serviços e o valor em dólar de importações.

De acordo com dados monitorados pela equipe econômica, houve recuo em indicadores do comércio e queda da confiança do consumidor em janeiro. "Esse comportamento é esperado pois, com a perspectiva de aumento das medidas de restrição, empresários e consumidores se mostram mais cautelosos", disse Sérgio Gadelha, coordenador de modelos e projeções da Secretaria de Política Econômica.

Segundo ele, a desaceleração foi observada já em dezembro em função da redução do auxílio emergencial, do aumento das restrições e da saturação de consumo de algumas categorias. Em contrapartida, a produção industrial e a venda de bens mostram sinais de recuperação ao crescerem ante um ano atrás.

A análise mostra que a queda foi observada no grupo de receitas administradas por outros órgãos – o que representa royalties obtidos com a produção de petróleo no país. Elas caíram 27% na comparação com um ano antes, para R$ 8,4 bilhões. Balanço da Petrobras corrobora a análise ao informar que a produção média de óleo e gás natural nos últimos três meses de 2020 ficou 9,1% abaixo do trimestre anterior.

Habitação

Inflação do aluguel acumula alta de 28,94% em 12 meses no país

Contratos que fazem aniversário em março terão índice elevado

Fernanda Brigatti
Folhapress

O contrato de aluguel com aniversário em março poderá ser reajustado em até 28,94% caso o proprietário decida aplicar integralmente a variação do IGP-M (Índice Geral de Preços Mercado).

Conhecido como a inflação dos aluguéis, o índice subiu 2,53% em fevereiro, informou ontem a FGV (Fundação Getulio Vargas). A variação acumulada de quase 30% poderá chegar ao aluguel pago a partir de abril. De R$ 1.500, o inquilino terá de bancar R$ 1.934.

As maiores pressões sobre o índice vêm do IPA (Índice de Preços ao Produtor), componente do IGP-M muito influenciado por commodities negociadas em dólar, como a soja, que subiu 5,41%.

André Braz, coordenador de índice de preços do Ibre/FGV, diz que, em fevereiro, as altas no IPA se espalharam por outro grupos de produtos, como materiais para a indústria (4,16%) e bens finais (1,25%). A variação positiva desse último vem puxada pela gasolina, cujo preço avançou 17,43% em fevereiro.

O descolamento entre o IGP-M e a inflação oficial – o IPCA, medido pelo IBGE (Instituto Brasileiro de Geografia e Estatística) – já está levando à substituição de um índice pelo outro em novos contratos.

Em novembro, a startup de gestão de imóveis Quinto Andar adotou o IPCA como padrão em novos contratos. Neste ano, foi a vez da Lello, que anunciou a substituição do IGP-M em aluguéis residenciais e comerciais.

Valentin Manieri

Renegociação de preços do aluguel é saida contra os aumentos

Caixa lança nova linha de crédito atrelada à poupança

A Caixa Econômica lançou, ontem (25), uma nova linha de crédito imobiliário vinculada à variação da caderneta de poupança. A modalidade estará disponível a partir de 1º de março.

No contrato, o banco cobrará a remuneração da poupança, acrescida de uma taxa adicional, que varia de 3,35% a 3,99% mais a TR (Taxa Referencial), hoje zerada.

Hoje a poupança rende a TR mais 70% da Selic, que está em 2% ao ano (rendimento de 1,40% ao ano).

Pela regra, quando a taxa básica de juros estiver acima de 8,5% ao ano, o rendimento da poupança será 0,50% ao mês, mais TR. Caso a taxa Selic esteja menor ou igual a 8,5% ao ano, o investimento é remunerado a 70% da Selic, acrescida da TR.

De acordo com simulação apresentada pelo presidente da instituição, Pedro Guimarães, a taxa final pode variar entre 4,75% e 5,39%, de acordo com o perfil do cliente e o nível de relacionamento com a Caixa.

Se o tomador tem conta-corrente e recebe o salário no banco, por exemplo, ele tem acesso a taxas menores. Para financiar um imóvel na Caixa, o cliente precisa dar no mínimo 20% de entrada.

O IPCA é uma das principais referências para reajustes salariais, muitos deles congelados em 2020 devido à crise econômica decorrente da pandemia de COVID-19.

A inflação oficial também está em alta. Na prévia divulgada na quarta (23), o IPCA-15 avançou 0,48%, chegando a 4,57% em 12 meses, pressionado pelo preço maior dos combustíveis.

Em 12 meses até janeiro – o índice de fevereiro será divulgado em 11 de março –, o IPCA está em 4,56%. Mesmo subindo, está muito menor que o índice da locação.

LOTERIAS

Quina (N°5500)
03 | 19 | 34 | 45 | 79

Lotofácil (N° 2166)
02 | 03 | 04 | 06 | 09
10 | 11 | 12 | 13 | 14
15 | 18 | 20 | 21 | 24

Dupla Sena (N° 2200)
1° Sorteio
01 | 13 | 23 | 39 | 43 | 45
2° Sorteio
03 | 17 | 18 | 20 | 22 | 31

Timemania (N° 1605)
26 | 27 | 34 | 39 | 58 | 64 | 76
Time do TREZE /PB

Dia de Sorte (N° 423)
05 | 07 | 09 | 13 | 18 | 21 | 30
Mês da Sorte: Novembro

Boa Sorte

Rateio

Mega Sena
(Sorteio realizado 24/02/2021) (Concurso nº2347)
08 | 09 | 17 | 30 | 58 | 60

Faixa de premiação	Número de ganhadores	Valor do prêmio (R$)
Sena	0	0,00
Quina	74	46.850,78
Quadra	5.504	899,85

ESTIMATIVA PARA O PRÓXIMO CONCURSO - R$ 50.000.000,00

Quina
(Sorteio realizado 24/02/2021) (Concurso nº5499)
06 | 22 | 33 | 53 | 67

Faixa de premiação	Número de ganhadores	Valor do prêmio (R$)
Quina	0	0,00
Quadra	94	7.628,86
Terno	8.174	131,92
Duque	193.882	3,05

ESTIMATIVA PARA O PRÓXIMO CONCURSO - R$ 10.000.000,00

Lotofácil
(Sorteio realizado 17/02/2021) (Concurso nº 2165)
01 | 03 | 05 | 06 | 08
13 | 14 | 15 | 16 | 17
18 | 20 | 21 | 22 | 23

Faixa de premiação	Número de ganhadores	Valor do prêmio (R$)
15 acertos	2	634.950,72
14 acertos	237	1.605,00
13 acertos	8710	25,00
12 acertos	121209	10,00
11 acertos	569693	5,00

ESTIMATIVA PARA O PRÓXIMO CONCURSO - R$ 1.500.000,00

Fonte: Site Caixa Econômica Federal

Inflação

Dólar a R$ 5,50 amplia pressão sobre preços de alimentos como arroz e pão

Joana Cunha
Folhapress

A alta do dólar tem pressionado indústrias de alimentos como café, trigo e arroz. O movimento preocupa os fabricantes porque o repasse para o preço final no varejo pode espantar o consumidor. Celírio Silva, diretor da Abic (Associação Brasileira da Indústria de Café), diz que a nova alta de custos ainda não chegou às prateleiras, mas não é possível saber até quando. Segundo ele, o câmbio tem afetado principalmente os insumos da produção.

No arroz, cujos preços explodiram em 2020, a pressão inflacionária ainda persiste, segundo Andressa Silva, diretora da Abiarroz.

Rubens Barbosa, presidente da Abitrigo, associação das indústrias do trigo usado em produtos como o pãozinho e o macarrão, diz que os moinhos vêm enfrentando aumento nos custos de importação do insumo, mas a maioria ainda está segurando os repasses porque tem receio de perder consumidores neste momento. A entidade diz que a rentabilidade do setor está em queda e não faz previsões de preços futuros.

Segundo Thiago Berka, economista da Apas (associação de supermercados), em geral, o dólar precisa ficar 60 dias em patamar mais alto para gerar inflação. Ele diz que espera acomodação nos preços após a forte aceleração para o setor em 2020, de 15%.

Arquivo OEMS

Trigo tem preço cotado em dólar e inflaciona o custo do pão francês

Cotações

Moedas

DÓLAR	Compra	Venda	Var(%)
Comercial	R$ 5,513	R$ 5,515	+ 1,77%
Turismo	R$ 5,487	R$ 5,663	+ 1,48%
Euro	R$ 6,671	R$ 6,674	+ 1,61%
Libra Esterlina	R$ 7,754	R$ 7,757	+ 1,37%

Fonte: Infomoney

Investimentos

OURO (BM&F): R$ 311,60
BOVESPA (SP): 112.256,36 -3.411,42(+2,95%)

Indicadores Agropecuários

@Boi Gordo (rastreado)	R$	266,00
@Vaca Gorda (rastreada)	R$	254,00
Frango Congelado	R$	6,23
Frango Resfriado	R$	6,38
Suíno Carcaça Especial (kg)	R$	12,90
Soja - Mercado Físico (sc 60kg)	R$	155,00
Milho - Mercado Físico (sc 60 kg)	R$	70,00

*Atualizado: 11/02

Fonte: noticiasagricolas.com.br

Poupança Fevereiro de 2021		TR diária (%) Dia	
24/02	0,3715	24/02	0,5000
25/02	0,3715	25/02	0,5000
26/02	0,3715	26/02	0,5000
27/02	0,3715	27/02	0,5000
28/02	0,3715	28/02	0,5000
01/03	0,3715	01/03	0,5000
02/03	0,3715	02/03	0,5000
03/03	0,3715	03/03	0,5000

Indexadores Financeiros

UFERMS (CG)	Dezembro	Janeiro	Variação
Valor em R$	35,49	36,43	–
IPC (CG)	Novembro	Dezembro	Acum. Ano
Percentual de aumento	0,59%	1,54%	–
IPC-DI (FGV)	Novembro	Dezembro	Acum. Ano
Variação (%)	0,94%	1,07%	–
IPC (FIPE)	Novembro	Dezembro	Acum. Ano
Variação (%)	1,03%	0,79%	–
INCC-DI (FGV)	Novembro	Dezembro	Acum. Ano
Variação (%)	8,28%	8,81%	–
IGP-DI (FGV)	Novembro	Dezembro	Acum. Ano
Variação (%)	2,64%	0,76%	–
IGP-M (FGV)	Novembro	Dezembro	Acum. Ano
Variação (%)	3,28%	0,96%	–
INPC (IBGE)	Outubro	Novembro	Acum. Ano
Variação (%)	0,89%	0,95%	–
IPCA (IBGE)	Outubro	Novembro	Acum. Ano
Variação (%)	- 0,86%	0,89%	–
TR Mensal (Bacen)	Dezembro	Janeiro	Acum. Ano
Variação (%)	0,0000	0,0000	0,0000%
TJLP	Janeiro	Março	Acum. Ano
Valor mensal (%)	4,39%	4,39%	–
UAM - MS	Dezembro	Janeiro	Variação
Valor em R$	4,8503	4,9783	–
Taxa SELIC	Novembro	Dezembro	Acum. Ano
	0,1573%	0,1730%	–
CUB (Sinduscon)	Outubro	Novembro	Acum. Ano
Variação no período (%)	1,47%	1,14%	–
POUPANÇA	Novembro	Dezembro	Variação
Variação (%)	0,5000%	0,5000%	00000

Previdência Social

1 - Salário de benefício mínimo: R$ 1.100,00
2 - Salário de benefício máximo: R$ 6.433,57
3 - Renda mensal vitalícia: R$ 1.100,00.
4 - Salário família por filho de ate 14 anos: R$ 51,27 para o segurado com remuneração mensal não superior a R$ 1.503,25.
5 - Benefícios a idosos e portadores de deficiência: R$ 1.100,00.

Atendendo ao **art. 28 da Reforma da Previdência,** foi publicada a **Portaria SEPRT Nº 477/2021,** a qual estabeleceu as faixas de salário de contribuição e respectivos percentuais da tabela de INSS, **válida a partir de 12 de janeiro de 2021,** conforme abaixo:

Salário de Contribuição (R$)	Alíquota INSS	Alíquota Efetiva
até R$ 1.100,00	7,5%	7,5%
de R$ 1.100,01 até R$ 2.203,48	9%	7,5% a 8,25%
de R$ 2.203,49 até R$ 3.305,22	12%	8,25% a 9,5%
de R$ 3.305,23 até R$ 6.433,57	14%	9,5% a 11,68%

Nota: Embora a tabela apresente percentuais que variam de 7,5% a 14%, considerando o desconto progressivo, a **ALÍQUOTA EFETIVA** de desconto **não irá ultrapassar os 11,68%.**

Imposto de Renda Retido na Fonte

Descontos

Base de Cálculo Mensal (R$)	Alíquota (%)	A deduzir (R$)
Até R$ R$ 1.903,98	Isento	
De R$ 1.903,99 a R$ 2.826,65	7,5%	R$ 142,80
De R$ 2.826,66 a R$ 3.751,05	15%	R$ 354,80
De R$ R$ 3.751,06 a R$ 4.664,68	22,50%	R$ 636,13
Acima de R$ R$ 4.664,68	27,50%	R$ 869,36

Deduções da Declaração Anual

1) O desconto por dependente é de R$ 189,59.

Tempo

NO ESTADO

Cidades	Min.	Máx.
Campo Grande	22°	34°
Dourados	24°	34°
Corumbá	24°	35°
Maracaju	24°	35°
Ponta Porã	23°	32°
Três Lagoas	22°	30°
Mundo Novo	25°	35°

CAMPO GRANDE
Sol e aumento de nuvens de manhã. Pancadas de chuva à tarde e à noite.

Umidade relativa do ar
mín.: 46% máx.: 83%

NO BRASIL

Cidades	Min	Máx.
Cuiabá	24°	35°
São Paulo	19°	26°
Brasília	18°	27°
Rio de Janeiro	20°	30°

Fonte: climatempo.com.br

Imunização

Como o Chile se tornou o 7º país com a maior taxa de vacinação contra COVID-19

De acordo com Ministério da Saúde do país, 2,3 milhões de pessoas foram imunizadas

Getty Images

A campanha é gratuita e voluntária e o país optou por uma estratégia de diversificação das doses

Na primeira semana da campanha de vacinação em massa contra COVID-19 em idosos, o Chile já havia ultrapassado o marco de um milhão de pessoas imunizadas. A meta do governo chileno era vacinar os maiores de 65 anos antes de 19 de fevereiro para que toda a população que faz parte do grupo de risco – incluindo pacientes crônicos e profissionais de saúde – seja imunizada no primeiro trimestre de 2021, de modo a vacinar 15 milhões dos 19 milhões de habitantes do país até julho.

Em meados de 2020, o governo chileno enfrentou fortes questionamentos em relação à gestão da pandemia, à medida que o país registrava as maiores taxas de infecção por COVID-19. Mas agora está sendo aplaudido por seu plano de vacinação. A campanha é gratuita e voluntária.

De acordo com os últimos dados disponibilizados pelo Ministério da Saúde do país, 2.375.725 pessoas foram imunizadas no Chile contra a COVID-19 até o dia 16 de fevereiro. Até a última sexta-feira (19), o país havia administrado 15,03 doses da vacina para cada 100 habitantes – segundo a plataforma Our World in Data, da Universidade de Oxford, no Reino Unido. Número muito superior às 3,07 doses no Brasil, 1,48 na Argentina e 1,22 no México. O desempenho até agora coloca o país como líder latino-americano e 7º no ranking mundial de taxa de vacinação contra a doença, liderado por Israel (82,40).

De acordo com Luis F. López-Calva, diretor regional do Programa das Nações Unidas para o Desenvolvimento (PNUD) da América Latina e Caribe, para que uma campanha de vacinação seja bem-sucedida, três fatores importantes devem ser levados em consideração: primeiramente, dispor de recursos financeiros para adquirir as vacinas; segundo, ter uma boa estratégia para distribuir as doses e, finalmente, ter capacidade institucional e estrutura governamental para implementá-la.

"Essas três características foram bem atendidas no caso do Chile", afirmou López-Calva à BBC News Mundo, serviço em espanhol da BBC.

Compra antecipada

O Chile agiu rapidamente e logo assinou acordos com diferentes desenvolvedores de vacinas contra COVID-19. Até agora, o país já garantiu mais de 35 milhões de doses de vacinas, das quais 10 milhões são da empresa americana Pfizer-BioNTech, outras 10 milhões da chinesa Sinovac e o restante da AstraZeneca, da Johnson & Johnson e do consórcio Covax, iniciativa liderada pela Organização Mundial da Saúde (OMS) para garantir o acesso universal à vacina.

Além disso, está em meio a negociações para comprar doses da vacina russa Sputnik V, o que em breve poderá garantir as duas doses necessárias da vacina para toda a população. O país também foi o primeiro da América do Sul a iniciar a vacinação contra a COVID-19.

As autoridades começaram a imunizar os profissionais de saúde da linha de frente em 24 de dezembro com as doses fornecidas pela Pfizer/BioNTech, às quais se somaram as do laboratório chinês Sinovac na campanha de vacinação em massa que começou no dia 3 de fevereiro.

Para isso, é preciso levar em conta que o Chile dispõe de recursos para obter a vacina. Membro da Organização para a Cooperação e o Desenvolvimento Econômico (OCDE), possui um dos maiores PIBs *per capita* da região, embora também deva ser levado em consideração que apresenta uma taxa de desigualdade superior à média da OCDE.

Segundo López-Calva, "a compra das vacinas foi prevista com bastante tempo, houve um bom planejamento". "E a ideia era priorizar: primeiro os profissionais de saúde, depois os idosos – para os quais o Chile adquiriu um número significativo de doses da Pfizer – e depois ter vacinas de outras empresas farmacêuticas para o resto da população."

Neste sentido, López-Calva acredita que foi importante apostar na diversificação na hora da compra, diferentemente de alguns países de alta renda, por exemplo, que apostam apenas nas vacinas ocidentais. "A diversificação de desenvolvedores tem sido muito importante porque o mercado está muito distorcido e a oferta muito limitada. Alguns países optaram por um ou outro e só recentemente estão tentando diversificar", afirmou o diretor regional do PNUD.

Vladimir Simicek /AF

Um arquivo com dados médicos de meio milhão de franceses estava circulando na internet

Médicos

França abre investigação após vazamento de dados

A seção de combate aos crimes cibernéticos do Ministério Público de Paris anunciou, na quinta-feira (25), que abriu uma investigação judicial após um grande vazamento de dados médicos de cerca de 500.000 pessoas na França. A investigação foi aberta depois que se descobriu que um arquivo com dados médicos de cerca de meio milhão de franceses estava circulando na internet há vários dias.

O arquivo contém 491.840 nomes associados a dados de contato (endereço, telefone, e-mail) e CPF.

Às vezes estão acompanhados de informação sobre o grupo sanguíneo, o médico que o atendeu e o CPF, ou comentários sobre o estado de saúde (incluindo uma possível gravidez), tratamentos farmacológicos ou doenças (incluindo o HIV).

A investigação, realizada pelo Escritório Central de Combate ao Crime Relacionado com as Tecnologias da Informação e da Comunicação (OCLCTIC), foi aberta por "acesso e manutenção fraudulenta em um sistema de tratamento automatizado de dados" e "extração, posse e transmissão fraudulenta" desses mesmos dados, informou o MP, que abriu a investigação na quarta-feira.

Segundo o serviço de verificação de dados Checknews, do jornal "Libération", que investigou o tema, os dados viriam de cerca de trinta laboratórios de biologia médica, situados principalmente no noroeste da França. Segundo o jornal, correspondem a amostras tomadas entre 2015 e outubro de 2020, período que coincide, para os laboratórios em questão, com o uso de um programa de computador de uso médico-administrativo do grupo Dedalus.

"Não temos nenhuma certeza de que apenas programa do Dedalus France está envolvido neste caso", disse à AFP na quarta-feira seu vice-diretor-geral, Didier Neyrat. "Criamos uma unidade de crise porque levamos isso muito a sério e vamos trabalhar em colaboração com nossos clientes para averiguar o que aconteceu", acrescentou.

"O arquivo está em sete lugares diferentes da internet", explicou à AFP Damien Bancal, jornalista especializado em cibersegurança, que identificou pela primeira vez a invasão em 14 de fevereiro em seu blog Zataz.

Segundo ele, o arquivo foi objeto de uma negociação comercial entre vários hackers em um grupo do Telegram especializado na troca de bases de dados roubadas e um deles o postou na rede após uma discussão. "500.000 dados já é muita coisa e nada nos impede de pensar que os hackers ainda tenham muito mais", disse à AFP.

Recentemente, a França foi alvo de vários ataques de hackers. Em 8 e 15 de fevereiro, dois hospitais do país ficaram paralisados após duas invasões cibernéticas. "Houve 27 ciberataques a hospitais em 2020 e desde o início de 2021, é um ataque por semana", destacou na semana passada o secretário de Estado de Assuntos Digitais, Cédric O. Este aumento levou o governo francês a aumentar seu orçamento para reforçar a segurança dessas instituições.

Autonomia

EUA manobram para reduzir dependência da China em setores-chave da economia

Os Estados Unidos levantam a bandeira da autonomia estratégica para reduzir a dependência da China e de outros concorrentes fortalecendo as cadeias de fornecimento de bens essenciais ou críticos, de equipamento sanitário a microchips ou minerais. A pandemia deixou clara a dependência do Ocidente em relação à produção chinesa e o presidente Joe Biden, em seu ímpeto de estimular a indústria local, assinou uma ordem executiva na quarta-feira para garantir que, em caso de novas crises, o país seja capaz de responder às necessidades. A interrupção da produção em várias fábricas de automóveis por falta de componentes demonstra a urgência da medida.

O velho protecionismo, revestido do caso de Donald Trump por um inflamado nacionalpopulismo econômico, levou Biden a usar como mantra durante a campanha eleitoral o lema Made in America (feito nos EUA), em apoio à indústria local. Também promove seu último decreto, que prevê a avaliação em 100 dias das cadeias de fornecimento de semicondutores, princípios ativos de medicamentos, baterias de veículos elétricos – outra aposta da administração democrata, que com eles renovará parte da frota oficial – e minerais extraídos de terras raras que são usados na fabricação de automóveis ou armas, e nos quais a dependência da China é enorme. Estes são os quatro objetivos urgentes.

Revisão anual

Mas a reafirmação dos EUA de Biden contra a China vai além do meramente econômico. William Burns, o veterano diplomata nomeado como novo diretor da CIA, afirmou na quarta-feira durante a audiência de confirmação no Senado que o sucesso em deter o gigante asiático será fundamental para a segurança estratégica dos EUA. A guerra comercial desatada por Trump contra Pequim, e vice-versa, está longe de acabar, os dois países apenas embainharam as espadas, e o regime chinês propôs um novo tipo de relação bilateral unicamente se Washington suspender as sanções comerciais e parar de interferir em assuntos internos, como a repressão à minoria uigur ou aos protestos contra o governo em Hong Kong.

A ordem executiva também contempla a revisão anual da cadeia produtiva e de fornecimento em seis setores: defesa, saúde pública e biotecnologia, tecnologias de telecomunicações, energia, transporte e produção de alimentos e fornecimento de matérias-primas agrícolas.

Seis áreas que representam o núcleo da segurança estratégica a que Burns aludiu no Senado; para evitar não apenas um fato "inaceitável" – o termo utilizado pela Casa Branca – como a falta de equipamentos de proteção individual e máscaras para o pessoal sanitário no início da pandemia, mas também "a recente escassez de chips semicondutores [para a indústria automobilística], que desacelerou o ritmo de produção das fábricas, uma diminuição que pode acabar afetando os trabalhadores", segundo a Casa Branca.

Várias fábricas, incluindo as operadas pela Ford e General Motors, foram obrigadas recentemente a interromper a produção por falta de componentes, com uma redução de 20% no volume de trabalho neste trimestre na primeira e a suspensão temporária nas fábricas dos EUA, Canadá e México na segunda.

Segurança

Mato Grosso do Sul paga os piores salários da Polícia Civil no Centro-Oeste

Apesar de imensa faixa fronteiriça e presença de facções, remuneração é menor que a dos vizinhos

Rafael Ribeiro

Com a posse de um novo delegado-geral na Polícia Civil após mais de cinco anos, a categoria espera enfim ter atendida uma reivindicação de melhorias salariais. A queixa não é à toa, afinal, segundo levantamento feito pelo Sindicato dos Policiais Civis de São Paulo, Mato Grosso do Sul paga os piores salários de toda a Região Centro-Oeste. Os dados foram ratificados pela Confederação Brasileira dos Policiais Civis. Segundo os dados, um delegado que entrar hoje no órgão de segurança vai ganhar salário mensal de cerca de R$ 17 mil. Valor próximo ao pago à função no Distrito Federal (R$ 18,2 mil), mas bem inferior a Goiás (R$ 21,6 mil) e Mato Grosso (R$ 24,5 mil).

Os estados vizinhos, inclusive, são os que pagam os melhores salários em todo o Brasil. No que se refere aos investigadores, Mato Grosso do Sul paga mensalmente aos iniciantes na função cerca de R$ 4,5 mil. Novamente, fica atrás de Mato Grosso (R$ 5,5 mil), Goiás (R$ 5,8 mil) e do Distrito Federal (R$ 9,6 mil).

O Estado é um dos dez do país com a menor renumeração para esta função. Situação que se repete quando se trata dos escrivães, que ganham o mesmo que seus pares da investigação quando ingressam na corporação.

No Centro-Oeste, aliás, somente o Distrito Federal tem salário diferente para os escrivães na comparação com os investigadores.

Reprodução/Sejusp

Sejusp alega que precisa cumprir lei federal que veta reajustes salariais em razão da pandemia

No caso, menor: R$ 9,4 mil. Para ambos os cargos, Mato Grosso do Sul é apenas o 21º no ranking dos salários. Entre os delegados, ocupa a 17ª posição.

Cobrança sindical

Ao jornal *O Estado*, o presidente do Sinpol-MS (Sindicato dos Policiais Civis de Mato Grosso do Sul), Giancarlo Miranda, disse que a entidade vai cobrar o cumprimento da promessa do governador Reinaldo Azambuja (PSDB), ainda na posse de sua primeira gestão, em 2015, de que colocaria os salários da categoria entre os cinco maiores do país.

Em contrapartida, por meio de nota, a Sejusp (Secretaria de Estado de Justiça e Segurança Pública) diz que seguirá lei federal sancionada pelo presidente Jair Bolsonaro (sem partido), que veta reajustes salariais ao funcionalismo público por conta da pandemia de COVID-19. Ou seja, nada de aumento neste ano. "Nós temos visto que a cada dia nosso salário só piora. Não temos uma perspectiva de mudança. O governo utiliza a pandemia como muleta para não dar aumento real para nós, embora estamos na linha de frente", disse Miranda. Segundo o dirigente sindical, a categoria sofre desde 2017, quando não houve reajustes sequer pela inflação. "Não conseguimos nem corrigir as distorções", completou.

Muito além de cumprir promessas de campanha, o sindicato espera que o governador, pelo menos, atenda uma reivindicação antiga, de pagar o chamado "adicional de fronteira" aos agentes que atuam no combate ao crime organizado. "O trabalho de combate ao tráfico e contrabando das duas fronteiras, com Paraguai e Bolívia, deveria ser essencialmente feito pelas forças federais, como a Polícia Federal, o Exército e a Polícia Rodoviária Federal. Mas, no Estado, nós e a Polícia Militar assumimos muitas vezes o protagonismo, sem ter o mesmo benefício", completou Miranda.

Enquanto a realidade não sofre alterações, o líder sindical aponta para a desmotivação da categoria. Segundo o sindicato, pelo menos 40 alunos desistiram dos cursos preparatórios para a corporação oferecidos aos que passaram no último concurso realizado pela gestão estadual. Dos quase dois mil restantes é que sairá o efetivo responsável por suprir o deficit atual de aproximadamente mil agentes.

O salário inicial dos delegados*

Mato Grosso (1º)	R$ 24.451,11
Goiás (2º)	R$ 21.615,12
Distrito Federal (11º)	R$ 18.177,32
Mato Grosso do Sul (14º)	**R$ 17.014,18**

O salário dos escrivães*

Distrito Federal (2º)	R$ 9.394,68
Goiás (9º)	R$ 5.767,18
Mato Grosso (11º)	R$ 5.546,54
Mato Grosso do Sul (19º)	**R$ 4.527,80**

O salário dos investigadores*

Distrito Federal (2º)	R$ 9.394,68
Goiás (8º)	R$ 5.767,18
Mato Grosso (9º)	R$ 5.546,54
Mato Grosso do Sul (18º)	**R$ 4.527,80**

*Em parênteses a posição no ranking nacional

Pandemia

Após Doria decretar toque de restrição, jurista diz que não há norma específica

Clayton Freitas
Folhapress

Assim como não existe no ordenamento jurídico brasileiro a definição de "lockdown" e "toque de recolher", não há nenhuma norma específica que preveja o "toque de restrição" anunciado pelo governador João Doria (PSDB) na quarta-feira (24), segundo o professor de Direito Constitucional da Escola de Direito do Largo de São Francisco, Elival Silva Ramos. O governo de São Paulo declarou que o estado estará sob uma medida chamada toque de restrição, que começa a valer hoje (26) e vai até 14 de março, buscando coibir aglomerações das 23h às 5h. Entretanto, serviços essenciais tais como supermercados, além de delivery, funcionarão normalmente. A ideia da gestão Doria é apertar a fiscalização contra aglomerações.

O governador negou o pedido de lockdown feito pelo Centro de Contingência do coronavírus com objetivo de frear a pandemia no estado. Os médicos sugeriram que o estado entrasse em lockdown a partir das 22h.

Conforme Ramos explica, em geral, os decretos criados por estados e municípios para criar restrições se baseiam na lei federal 13.79 de 6 de fevereiro de 2020, que detalhou medidas de enfrentamento do novo coronavírus. "A lei prevê o isolamento e quarentena, porém, da forma como foi redigida, permite interpretações amplas", afirma o jurista.

É com base nos artigos da lei que os decretos são fundamentados. O artigo 3º da lei, o que trata de medidas que podem ser tomadas para enfrentamento da pandemia, cita os termos "isolamento" e "quarentena", sem detalhar sob quais circunstâncias eles podem ser aplicados.

Medidas sem precisão

Para Ramos, pelo fato de a lei não ser muito específica, várias questões vêm sendo determinadas pelo STF (Supremo Tribunal Federal), tais como as atribuições de quem pode criar regras e normas para tais restrições.

"É difícil exigir muita precisão nas medidas. O cenário é imprevisível e vem mudando cada vez mais", afirmou o jurista.

Falando em tese, já que até falar com a reportagem ele não tinha detalhes da medida adotada por Doria, Ramos disse que termos como "toque de recolher" e "lockdown" são atribuídos a regimes mais totalitários, daí a preferência por evitá-los. Entretanto, ainda falando em tese, ele não vê problemas na adoção da medida de "toque de restrição" desde que tenha "fundamentação legal e pertinência lógica", segundo citou.

Reprodução

Jurista Elival Silva Ramos diz que o cenário vem mudando cada vez mais

Ensino Superior

Piora da pandemia leva Unesp a adiar 2ª fase do vestibular

Isabela Palhares
Folhapress

A Unesp (Universidade Estadual Paulista) decidiu adiar a 2ª fase do vestibular, agendada para o domingo (28), em decorrência do agravamento da pandemia no país.

A Vunesp, responsável pela organização da prova, diz que a nova data ainda não está definida já que depende do controle da disseminação do vírus.

O exame seria feito por 35.000 candidatos em 31 cidades paulistas e em Brasília (DF), Campo Grande (MS), Curitiba (PR) e Uberlândia (MG). A aplicação foi adiada em todos os municípios.

A decisão de adiar a prova ocorreu após um pedido do prefeito de Araraquara, Edinho Silva (PT), que decretou lockdown na cidade que já registrou nos dois primeiros meses deste ano mais mortes por coronavírus que em 2020 inteiro.

"Nós tínhamos autorização do Centro de Contingenciamento do estado para aplicar a prova em qualquer momento, independentemente da fase, mas defendemos que devemos agir respeitando as decisões locais", disse Henrique Monteiro, superintendente da Vunesp.

Inicialmente, a instituição planejou transferir os candidatos de Araraquara para fazer a prova em Ribeirão Preto. No entanto, o prefeito Duarte Nogueira (PSDB) demonstrou preocupação com a decisão.

Segundo Monteiro, Nogueira disse temer que o deslocamento de participantes pudesse agravar a situação da pandemia em seu município.

"Entendemos e concordamos com a preocupação. Por isso, decidimos pelo adiamento. Estamos na pior situação da pandemia desde que ela começou."

A nova data da prova ainda não foi definida, já que a organização diz que a transferência dependerá do controle da situação sanitária.

Monteiro diz que o adiamento não deve atrapalhar o início do ano letivo, já que o calendário prevê o começo das aulas para os calouros em abril.

A alteração da data deve encarecer o custo da prova, já que a organização pode ter que pagar pela locação dos locais de aplicação. Monteiro afirma que irá negociar com as instituições de ensino, portanto, ainda não é possível saber o valor do prejuízo.

"Haverá um aumento de custo, mas nada que se compare à saúde das pessoas. Nossa principal preocupação sempre será preservar vidas."

Valentin Manieri

95 anos de História

Prestes a se tornar centenário, Colégio Nossa Senhora Auxiliadora inova sem abrir mão da tradição

Rafael Belo

Um sonho quase centenário nasceu em 1926 com Dom Bosco e a madre Domingas Mazzarello como um monumento vivo de gratidão prolongada a Nossa Senhora Auxiliadora. Há 95 anos, eles fundaram o Colégio Nossa Senhora Auxiliadora, na Capital. Em Campo Grande, a história salesiana, que veio da Itália, ficou marcada pela separação de homens e mulheres. Depois, partiu para a educação mista, como é hoje.

Elizabeth Miranda Benevides, a "irmã Beth", é diretora institucional do colégio. Ela trabalhou com ensino religioso e também com pedagogia na escola antes de assumir a gestão do colégio, que nesta semana chegou aos 95 anos. "Era tudo muito simples. Começou com muita pobreza, muita dificuldade, mas muita garra. As irmãs foram as primeiras a chegar aqui e contaram com a ajuda da população e das autoridades", relembra.

Apesar de o prédio do colégio, na Rua Pedro Celestino, estar na memória de muitos campo-grandenses, não foi lá que o sonho de Dom Bosco e da madre Mazzarello tomou forma. O primeiro prédio do colégio funcionava na Rua 26 de Agosto. "Eram quatro irmãs fazendo trabalho de assistência, educação e catequese. O colégio foi crescendo e melhorando desde o resgate da Itália até esta construção que é um monumento que nós falamos que é o que Dom Bosco pedia a Nossa Senhora Auxiliadora. Tudo com o esforço dessas irmãs lá no começo, ainda na 26 de agosto. O sonho da madre Mazzarello era ter um espaço assim para cuida das meninas", revela a irmã.

No início, era um internato acolhendo as meninas de diversos países e estados. Só anos depois veio o Colégio Dom Bosco para meninos. Hoje, uma das grandes mudanças no colégio é a gestão compartilhada entre as irmãs e pessoas não ligadas à religião. O Colégio Auxiliadora, agora, é gerido pela diretora Silvia Lima e por irmã Beth.

"É um movimento nacional onde a figura não religiosa assume junto com irmãs e padres a direção. Eu fiquei com a diretoria escolar. É um desafio, uma honra e muita responsabilidade, pois, em 94 anos, sou a primeira a assumir o colégio mais tradicional de Campo Grande. Junto com a irmã Beth, temos trabalhado para conseguir alavancar nossos resultados, mantendo nossa qualidade e nosso carisma de atender bem nossos alunos", conta a diretora do colégio, que há 14 anos trabalha com as irmãs na área da educação.

A irmã Beth, que também dirige as irmãs que permanecem na instituição, conta que, desde o ano passado, existe a proposta de diretora leiga. "As irmãs são a presença mais educativa, de assistência, de espiritualidade e resgatando o que Dom Bosco e Mazzarello mais pediam: trabalhar o amor, a unidade e a alegria entre as pessoas. Nossa missão educativa é evangelizar e educar com amor os jovens, crianças e adolescentes", conta.

A família da coordenadora, Heloísa Canto Azevedo do Nascimento, está na terceira geração no colégio, como professoras ou alunas. "Estudei aqui. Minha mãe veio recomendada como professora e estudei toda minha formação aqui. Minhas filhas gêmeas estudam aqui e estão no oitavo ano. Eu estudei desde os 6 anos e elas desde o maternal. A maior mudança era a quantidade de irmãs em toda escola, agora elas estão em locais específicos. O colégio mudou se adaptando a cada tempo e à necessidade dos alunos. O afeto aqui é muito importante", relembra.

A professora Thaiza Moura também é ex-aluna. Ela estudou de 1986 até 1990 no colégio. "Sempre foi uma coisa sonhada. Meus pais sonharam em estudar nesta escola. É tradicional e muito boa. Quando estudei aqui sempre tive os sonhos de meus filhos estudarem e eu trabalhar aqui. Hoje, tenho esta oportunidade", destaca a professora.

Histórias entrelaçadas

Há 38 anos na instituição, Sebastiana Cândido Cardozo de Santana tem sua história enraizada no Colégio Auxiliadora. Seu pai era figura popular em Campo Grande: o Baiano Pipoqueiro, que morreu em 2020. Ele já trabalhava por ali bem antes de 1986, mas era com picolé. Foi ele que conseguiu uma bolsa de estudos com a irmã Terezinha para que Sebastiana pudesse estudar no colégio. Hoje, ela é a funcionária que já foi aluna mais antiga em atuação.

Sebastiana concluiu o magistério em 1983, no colégio. Em fevereiro de 1986, ela começou como auxiliar de coordenação e de sala. Dois anos depois, começou a lecionar. "É emocionante chegar aonde cheguei. Quando a gente sai do magistério é tudo complicado. Assumir sala, mesmo com estudo, é diferente. Esta escola faz parte da minha vida. É meu primeiro emprego. Aqui é uma segunda casa. É muito gostoso estar aqui", conta emocionada.

Fotos: Nilson Figueiredo

Diretora Silvia e irmã Beth recordam história do colégio em Campo Grande

Telinha

Fotos: Divulgação

Evelyn Castro tem em comum com Deusa, seu primeiro papel fixo em novelas

Deusa, personagem de Evelyn Castro em "Quanto Mais Vida Melhor", novela de Mauro Wilson que sucederá "Salve-se Quem Puder" na faixa das 19h, tem em comum com sua intérprete o gosto musical. "Ela ama uma diva do rock e soul, como eu", pontua a atriz, que fez sucesso no teatro na pele de Tina Turner: "Ao longo da história, teremos a volta de um grande hino à trilha sonora, através de performances de Deusa". A divertida funcionária do lar é o primeiro papel fixo em novelas de Evelyn, que se sobressai no humor do Porta dos Fundos e do "Tô de Graça", do Multishow.

Nanda Costa fala de sua estreia em Hollywood: 'Ganhei até uma cena extra pela coragem'

Nanda Costa faz sua estreia em Hollywood em "Monster Hunter", longa-metragem que chegou aos cinemas ontem (25). "Fiz um treinamento físico forte, porque sabia que era um filme de ação, que eu precisaria 'matar monstros' (risos). Já no set, o diretor me mostrou um guindaste altíssimo e perguntou se eu tinha medo de subir lá. Se tivesse problema, ele poderia chamar uma dublê. Minha boca secou, me deu um frio na barriga, mas encarei. Me joguei lá de cima. Ganhei até uma cena extra pela coragem", lembra a atriz, que volta à TV na próxima segunda-feira (dia 1º) em "Amor de Mãe".

Silvero Pereira e Dig Dutra levaram a amizade de Nonato e Rochelle para a vida

Melhores amigos em "A Força do Querer", Silvero Pereira e Dig Dutra herdaram a relação de Nonato/Elis e Rochelle para fora dos Estúdios Globo. Quando as gravações da novela terminaram, em 2017, os atores viajaram juntos para a Disney, nos Estados Unidos, celebrando esse encontro. Ele se declara à amiga: "Foi incrível dividir esse momento com ela! Antes, uma colega de trabalho; hoje, uma grande amiga. Elis Miranda não seria a mesma sem Rochelle. Silvero não é o mesmo sem Dig Dutra".

Eliminação de Karol Conká do 'BBB 21' faz Globo bater recordes

A noite de eliminação de Karol Conká no "BBB 21", com 99,17% de rejeição do público, fez a Globo bater recordes também de audiência. Em São Paulo, o programa marcou 38 pontos e 62% de participação, maiores índices desde a final do "BBB 10". No Rio, foram 40 e 64% de participação (a cada cem televisores ligados, 64 estavam sintonizados no reality show), maior audiência de uma terça-feira e maior participação desde a final do "BBB 10".

Relembre!

Divulgação

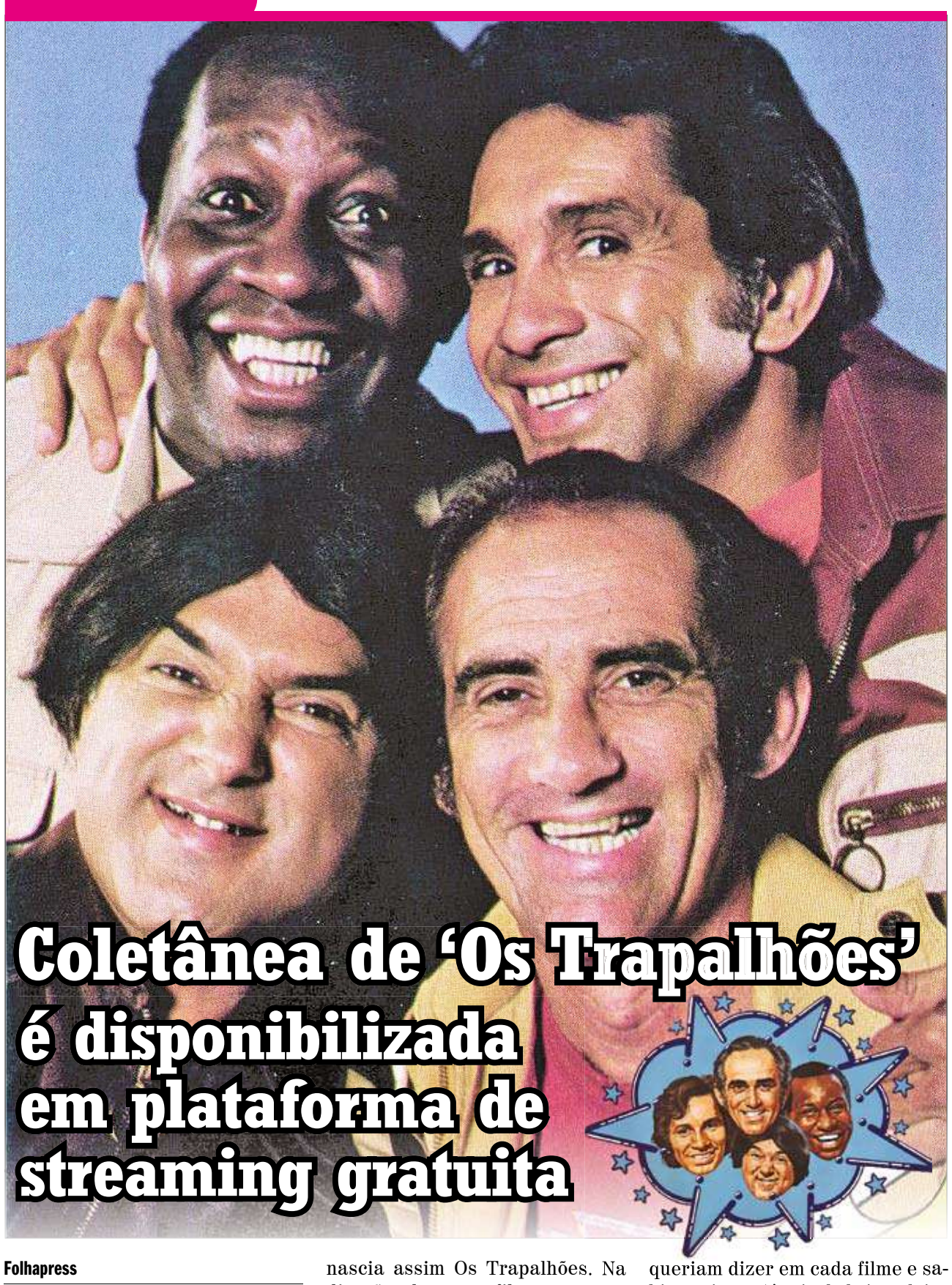

Coletânea de 'Os Trapalhões' é disponibilizada em plataforma de streaming gratuita

Folhapress

A plataforma de streaming NetMovies está disponibilizando gratuitamente a coletânea de filmes de "Os Trapalhões". O grupo de comediantes formado por Renato Aragão, Dedé Santana, Mussum e Zacarias conta com 32 filmes produzidos entre 1967 e 1999, e uma lista extensa de participações de grandes nomes como Xuxa Menghel, Sandy, Ivete Sangalo e Selton Melo.

Entre o final da década de 1960 e início de 70, os primeiros longas estrelados por Renato Aragão foram lançados. Logo o ator se juntou a Dedé Santana e posteriormente a Mussum e Zacarias, nascia assim Os Trapalhões. Na direção de seus filmes, nomes como os cineastas J.B. Tanko, Adriano Stuart, Dedé Santana e José Alvarenga Jr. se destacam.

O grupo de comediantes fez sucesso na TV durante anos e fez com que milhões de pessoas fossem aos cinemas assistir seus filmes, lembrados até hoje como referências de humor no Brasil. José Alvarenga Jr., diretor de cinco filmes da trupe, comenta que trabalhar com Os Trapalhões foi uma experiência muito rica.

"Falar dos Trapalhões é uma alegria para mim. Foi uma experiência que me ajudou em trabalhos posteriores.

Eles sabiam exatamente o que queriam dizer em cada filme e sabiam a importância da brincadeira no gênero comédia. Havia uma soltura no set.

E uma grande responsabilidade sobre o que seria passado para as crianças", comenta o diretor.

Além disso, ele afirma que sempre ia às salas de cinema para ver como o público iria reagir aos filmes. "Eu ia ao cinema, que sempre estava lotado, e era incrível ver o público vibrando, gargalhando, torcendo." Entre os 32 filmes disponibilizados no NetMovies estão: "Aladim e a Lâmpada Maravilhosa" (1973), "O Trapalhão na Ilha do Tesouro" (1975) e "Simão, O Fantasma Trapalhão" (1998).

Novelas

Malhação
Globo 16h45

Wallace acusa Cobra de querer feri-lo intencionalmente. Bete confisca o celular de Sol e a prende em casa. Karina tenta se aproximar de Cobra, mas ele a evita. Bianca e Jade se desentendem, e Lucrécia apóia a filha. Gael cumprimenta René na entrada da Ribalta, e Dandara aprova. Pedro pergunta por Sol para Wallace. Edgard avisa a Bianca que ela abrirá o Show de Talentos, e Jade se incomoda. Nando se desespera com a ausência de Sol. Sol consegue fugir de casa. Roberta se insinua para Marcelo. Lucrécia anuncia o cancelamento do show da banda de Pedro e Sol. Com a ajuda de Dinho Ouro Preto, Sol consegue chegar à Ribalta. Bianca decide passar a noite com Duca. Bete interrompe a apresentação de Sol.

Flor do Caribe
Globo 17h30

Hélio retorna para a casa dos pais. Cassiano entrega à família de Candinho uma parte das pedras retiradas da mina. Amaralina e Rodrigo voltam de viagem. Hélio emociona Donato ao dizer que vai voltar a pescar. Os tenentes descobrem que Rodrigo e Amaralina casaram em Las Vegas. Taís volta para Vila dos Ventos com um namorado italiano. Dionísio é condenado a prisão perpétua na Alemanha. Duque compra um iate e o batiza de Guiomar. Hélio é condenado a seis anos de prisão. Alberto descobre que Ester e Cassiano vão se casar. Cassiano, Samuca e Duque se preparam para o casamento. Alberto foge do hospício e corre para a igreja. Cassiano e Ester casam. Alberto sofre ao pensar na vida ao lado de Ester e Cassiano.

Haja Coração
Globo 18h30

Teodora explica que foi salva por Epaminondas e anuncia que ele irá morar na mansão. Bruna finge ser amiga de Camila. Chantageado por Jéssica, Felipe termina o namoro com Shirlei. Lucrécia avisa a Teodora que Fedora foi sequestrada. Isabel informa a Apolo que Dulce foi autorizada pelo juizado a passear com Bia. Tamara teme que o escândalo do autódromo possa prejudicar Apolo na conquista da guarda de Carol e os irmãos. Leozinho consegue convencer Fedora a não voltar para casa. Epaminondas exige que Teodora revele à família que são casados. Giovanni se preocupa quando Camila conta que Bruna a visitou. Beto diz a Isabel que ele e Tancinha a convidaram para jantar. Aparício exige seus direitos para Teodora.

Chiquititas
SBT 19h30

Açucena é anunciada vencedora do concurso literário durante a premiação. Na casa de Carol, Bruno (Bruno Autran) explica como era sua relação com Letícia, diz que namoraram, mas que se separaram e ele foi para o exterior. Bruno diz que só agora que voltou ao Brasil (9 anos depois) seus pais lhe deram uma carta que Letícia havia escrito. A carta revela que ela estava grávida dele. Carol entende que ele é o pai de Dani. Bruno fica feliz ao saber que é pai de uma menina e pede ajuda para Carol. Mili sobe ao palco vestida como Açucena para receber o prêmio. JP, que está na plateia, não percebe que se trata de Mili. No Café Boutique, Tobias prepara uma surpresa para Maria Cecília.

Laços de Família
Globo 15h30

Helena diz para Pedro que está grávida e conta que eles tiveram uma filha há mais de 20 anos. Pedro não acredita. Revoltado, insinua que não é o pai. Helena responde com uma bofetada. Pedro fica chocado ao ouvir que Camila é sua filha. Danilo procura Rita, que avisa que ele terá de registrar os filhos e dar mesada. Pedro é grosseiro com Alma. Helena impede Pedro de revelar a Camila que é pai dela. Pedro diz à Cíntia que está pensando em dar um novo rumo à sua vida. Ciça prepara uma comemoração surpresa: é aniversário de Miguel. Helena vai à livraria, Ciça a expulsa. Capitu confessa que não consegue esquecer Fred.

A Força do Querer
Globo 20h30

Rubinho é preso e Bibi pede ajuda a Alessia para voltar ao Rio de Janeiro. Jeiza intercede por Ritinha, mas Joyce e Zu despistam a policial para proteger Ruy. Abel visita Zeca no hospital. Cândida afirma a Edinalva que a amiga tem ciúmes de Mere por causa de Abel. Ritinha grava um vídeo para afrontar Joyce. Rubinho provoca Jeiza. Bibi comenta com Dedé que deixou uma reserva de dinheiro com uma amiga. Cibele alerta Ruy sobre a campanha feita por Ritinha para resgatar Ruyzinho. Dita aconselha Silvana a falar a verdade para Eurico. Shirley desconfia ao ouvir Cibele comentar sobre a dívida assumida por Dantas. Zeca volta para casa e Jeiza o ajuda. Bibi chega à casa de Alessia.

Audiovisual

Divulgação

Para marcar estreia, equipe de filme sul-mato-grossense promove concurso de minicontos

Conto inspirado em "Cadê Você, Jhonie?" ganhará prêmio em dinheiro, além de adaptação para as telas

Da Redação

O cinema sul-mato-grossense ganha mais uma produção neste primeiro semestre, o curta "Cadê Você, Jhonie?". O filme conta a história da busca de Inácio por seu amigo Jhonie, que após a morte de seus pais decidiu pegar a estrada em uma viagem de autoconhecimento em seu Opala vermelho, pelo interior de Mato Grosso do Sul. No caminho, no entanto, surpresas e situações surreais passam a acontecer.

"Cadê Você, Jhonie?" é um road movie, ou seja, um filme que se passa pelas estradas, com muitas descobertas e paisagens incríveis ao longo da jornada. O diferencial é que essa trama é cheia de mistérios e pitadas de terror, ideal para quem quer se surpreender e sair do óbvio.

A trama do curta foi inspirada em uma lenda da região dos garimpos de Aquidauana (MS), na década de 1970. Segundo ela, havia um hotel onde os hóspedes desapareciam e tinham seus diamantes roubados. Seus corpos nunca eram encontrados e seu destino, dizem, era literalmente virar churrasco. Com essa história de terror na cabeça, Carlos Diehl e Wilyam Stevan Nicolay escreveram um roteiro dividido em capítulos, como em um conto romântico de terror. A narrativa, com tom contemporâneo, é desconstruída aos poucos em uma clara referência a grandes diretores de Hollywood como Alejandro Iñarritu, Win Wenders e Quentin Tarantino.

A direção do jovem Wilyam Stevan Nicolay garante à produção um ritmo dinâmico que cativa o espectador, alternando entre a tensão da busca por Inácio e as belezas das paisagens das estradas do entorno de Campo Grande, na região de Rochedinho.

Quem assistir a "Cadê Você, Jhonie?" vai certamente se lembrar dos filmes de terror dos anos de 1970 e 1980, especialmente "O Massacre da Serra Elétrica", de Tobe Hoper, e "Evil Dead", de Sam Raimi. "'Cadê Você, Jhonie?' é um filme para todos os públicos, em especial para quem ama narrativas de horror e busca novas emoções nesse gênero já tão consagrado pela indústria cinematográfica", pontua Wilyam.

O filme traz cenários incríveis. O trabalho de fotografia é assinado por Fabricio Borges. Para dar ritmo à trama, a Dope Audio Design produziu o áudio e as trilhas.

Concurso literário

Para celebrar mais uma produção do cinema sul-mato-grossense, a equipe de "Cadê Você, Jhonie?" vai promover um concurso cultural de minicontos, com o tema "Cadê Você…?".

Os escritores poderão soltar a imaginação e escrever uma história autoral e inédita. O vencedor ganhará um prêmio de R$ 1.000, terá seu conto publicado no site oficial do filme e, ainda, terá sua história adaptada para um curta-metragem.

"A ideia é movimentar as produções literárias locais, estimulando a criatividade e apoiando os escritores ou aspirantes a escritores do nosso Estado", pontua Carlos Diehl.

SERVIÇO: Concurso Literário "Cadê você...?". Inscrições de 25 de fevereiro a 22 de março. Regulamento e inscrições: https://cadevocejhonie.com/.

'BBB 21'

Líder, João diz que vai usar parte do prêmio de R$ 10 mil para casar

Folhapress

Além de indicar uma pessoa ao Paredão e garantir mais uma semana na casa, João, vencedor da Prova do Líder do "BBB 21", também ganhou um prêmio de R$ 10 mil. O professor disse que vai usar parte do dinheiro para casar com o namorado, Igor.

"Eu vou dar metade para a minha mãe, e a outra metade eu vou juntar para o meu casamento", disse ele em conversa com Viih Tube, Sarah e Lumena. "Posso ser madrinha?", perguntou Viih Tube.

João Luiz venceu a prova realizada na noite de quarta-feira (24), no "BBB 21" (Globo). Na disputa, eles tinham que sortear uma base da qual deveriam arremessar objetos em um alvo no chão. Dependendo de onde caísse, a pontuação mudava.

Pocah foi a única que não participou da prova, já que foi vetada por Sarah, líder da semana passada. Os demais foram divididos em duplas.

Quem levou a melhor foi a dupla formada por João e Camilla de Lucas, que conseguiu fazer 160 pontos em duas rodadas. Com isso, os dois participantes tiveram que disputar uma final entre eles.

Camilla foi a primeira a jogar. Ela marcou 50 pontos na primeira rodada e 40 pontos na segunda, somando um total de 90 pontos. Já João marcou 40 pontos na primeira e 60 pontos na segunda, somando 100 pontos, e conquistando a liderança.

Antes de começar a prova, o apresentador Tiago Leifert explicou qual vai ser a dinâmica da semana. Primeiro, ele anunciou que o anjo desta semana vai ser autoimune. Ou seja, quem ganhar a prova terá imunidade na votação de domingo (28).

Depois, ele contou que o paredão será triplo, mas até cinco pessoas serão indicadas. No sábado, o Big Fone vai tocar e quem atender terá que indicar 3 colegas no paredão.

No domingo, o líder vai colocar alguém diretamente no paredão. Depois, todos os participantes votam no confessionário. O indicado do líder terá a responsabilidade de salvar um dos colegas.

Os demais vão disputar a prova Bate e Volta, na qual outra pessoa se salva. Quem perder, estará no paredão.

FALANDO DE literatura

Ah, questo no, questo no!

***Sylvia Cesco**

O dia 16 de outubro de 1991 caiu numa quarta-feira. Foi uma data especial para a comunidade católica de Campo Grande. O Papa João Paulo II pisou nesta terra de José Antônio Pereira, com sua bata alvíssima e cabelos esvoaçando ao vento, atravessando os caminhos previamente estabelecidos pelas autoridades locais. O Papamóvel do Santo Padre passou ligeiro em meio a milhares de fiéis que agitavam suas bandeirolas brancas, aglomerados ao longo das Avenidas Duque de Caxias e Afonso Pena. Essa cena eu acompanhei pela mídia já que, a convite da querida Irmã Silvia Vecellio, eu havia me programado para ir ao Hospital São Julião no dia seguinte, onde o Papa teria um encontro com os portadores de hanseníase e um certo número de convidados. A quinta-feira amanheceu clara, luminosa. Dentro da Capela, somente alguns doentes e freiras residentes no São Julião. Os convidados estavam do lado de fora, ladeando o longo percurso que o Papa deveria fazer a pé dentro daquele belíssimo lugar, cheio de paz e de verde. Algumas pessoas, visivelmente emocionadas, quase não se continham, espichando, a todo momento, o olhar para a porta por onde surgiria João Paulo II. Ao meu lado, uma amiga, esposa de um ex-político, era, por certo, no nosso grupo, uma das mais ansiosas. Finalmente, uma imponente visão surgiu, magnetizando a todos. Teve início, então, uma prolongada explosão de palmas, que se intensificavam a cada passo dado pela Sua Santidade, conhecido e admirado por ser um pacifista capaz de parar guerras, de juntar membros de várias religiões, sendo considerado um dos líderes mais influentes do século XX. As pessoas iam estendendo os braços para tocarem pelo menos nas vestes de João Paulo II. Também fiz o mesmo, ao que fui retribuída com um forte aperto de mão. O que veio a seguir foi algo inesperado: minha amiga, ao lado, entrou literalmente em crise, começando a gritar sem controle. Sua Santidade, espantada, retirou imediatamente o gesto santo já estendido em direção a ela, e dos seus olhos e voz firmes, acostumados até a influenciar líderes políticos, como Lech Walesa, fundador do Solidariedade, a primeira organização sindical de oposição ao mundo comunista, surgiu um sonoro Ah, questo no, questo no! continuando a caminhar solenemente em busca de outras mãos menos ávidas e assustadoras. Voltei pra minha casa naquela manhã buscando justificativa para tal reação inesperada da minha amiga, uma profissional gabaritada e competente em sua área de atuação, que havia feito Sua Santidade recuar, abruptamente, ante suas mãos freneticamente estendidas. Penso tê-la encontrado na "Arte Poética", de Aristóteles, em que o filósofo grego nos ensina sobre a catarse (kátarshis) que se traduz na tentativa de purificar a alma, por meio de uma descarga de sentimentos e emoções. Ou como queira a Psicologia, no ato de colocar para fora aquilo que é estranho à natureza humana em sua integridade. A satisfação de liberar a energia emocional acumulada. Assim, Karol Józef Wojtyla, – homem destemido, que ajudou a proteger e esconder judeus poloneses dos nazistas em sua juventude; que veio a se tornar teólogo, filósofo e Papa, sabendo se expressar em 14 línguas; que beatificou 1.340 pessoas e canonizou 483 santos – morreu em 2 de abril de 2015 sem compreender, talvez, a reação catártica de uma jovem senhora campo-grandense, naquela manhã de quinta-feira, num dos mais belos e sagrados recantos desta Morena.

*Professora, cronista, poeta e presidente da UBE-MS..

Transmissão

Reprodução

Entrevista de Meghan e Harry é disputada por TVs no Reino Unido

Folhapress

A primeira grande entrevista do príncipe Harry e de Meghan Markle para Oprah Winfrey, após a separação da família real britânica, está gerando uma guerra de lances pelos direitos de transmissão no Reino Unido, segundo a revista "Vanity". A ITV, que compete com a BBC pela liderança na TV aberta, desponta como pioneira do programa.

Fontes disseram à Variety que o canal a cabo Comcast, apoiado pela TV por assinatura Sky e leitor de free-to-air ITV, estavam entre os lances para o horário nobre especial da CBS. As gigantes streaming Amazon ou Netflix não estariam na corrida, segundo a Variety.

Uma fonte da BBC confirmou que a emissora pública não está envolvida no processo de negociação pela transmissão da entrevista. No mesmo dia, a emissora fará a transmissão do Commonwealth Day, que contará com o príncipe de Gales, a duquesa de Cornwall, o duque e a duquesa de Cambridge e a condessa de Wessex. "A BBC não está envolvida em uma guerra de lances sobre isso", disse a fonte.

Segundo a "Variety", a ViacomCBS Global, que venderá o programa no exterior, quer que a entrevista seja realizada em uma emissora aberta, o que garantiria um público maior no Reino Unido. No entanto, essa decisão dependerá também da plataforma que o príncipe Harry e Meghan preferem.

A ITV tem um histórico de programas com membros seniores da família real. Harry e Meghan deram uma de suas entrevistas mais conhecidas até hoje ao jornalista da ITV, Tom Bradby, como parte do documentário da emissora "Harry & Meghan: Uma Viagem pela África".

Outros potenciais parceiros de transmissão do Reino Unido são o Canal 5, que não tem um histórico de ganhar entrevistas de alto perfil, mas o apoio da ViacomCBS pode ajudar nesse caso. Já o Canal 4, que transmitiu uma "Mensagem Alternativa de Natal" de uma falsa Rainha Elizabeth II durante os feriados, pode não ser o melhor.

Rompimento real

O Palácio de Buckingham anunciou, na última sexta-feira (19), a separação oficial entre a família real britânica e o príncipe Harry e sua mulher, a atriz Meghan Markle. Com a decisão, os dois deixam de ser membros ativos da monarquia.

O processo de rompimento chega ao fim mais de um ano depois de Harry e Meghan anunciarem repentinamente, em janeiro de 2020, que estavam se afastando da família real para trabalhar na América do Norte e conquistar a própria independência financeira – eles deixaram oficialmente suas funções reais no dia 31 de março do ano passado.

"O duque e a duquesa de Sussex [títulos do casal] confirmaram à Sua Majestade, a Rainha, que não retornarão como membros ativos da família real", diz o comunicado do Palácio de Buckingham. "Enquanto todos estão tristes por sua decisão, o duque e a duquesa continuam sendo membros muito queridos da família."

Horóscopo

Áries
de 21/3 a 20/4

Áries, adivinha quem vai acordar rikah hoje? Sei lá, talvez a Beyoncé, porque você vai ter é que cuidar melhor do seu dinheiro. A Lua tá bem pistola com Marte alerta que pode comprar algo sem planejar direito e acabar se enrolando em dívidas e preocupações. Controle a sua impulsividade e evite ao máximo usar seu dinheiro em coisas supérfluas se não quiser levar uma surra de boletos depois.

Touro
de 21/4 a 20/5

A Lua em quadratura com Marte alerta que o dia pode começar bastante tenso em sua casa. Você pode se desentender com parentes por causa de uma decisão precipitada ou por resolver um assunto de família sem consultar a opinião dos envolvidos. Também pode causar uma discussão dizer o que pensa sem medir as palavras. Se quiser manter a paz, controle a sua impulsividade!

Gêmeos
de 21/5 a 20/6

Os astros alertam que a fofoca está no ar e você deve ter muito cuidado para ficar longe de mal-entendidos. Pense muito bem antes de falar, pois há risco de deixar escapar uma informação sigilosa do trabalho ou mesmo de ser mal compreendido e se meter na maior confusão. Por isso, a dica é falar menos, ouvir mais e só acreditar no que puder confirmar.

Câncer
de 21/6 a 21/7

Marte incentiva você a fazer parcerias e buscar o apoio dos amigos para concretizar seus ideais. Porém, o astro está em conflito com a Lua na Casa 2, o que pode causar treta quando o assunto for dinheiro. Por isso, a ordem do dia é seguir o ditado: "Amigos, amigos - negócios à parte". Evite pegar grana emprestada ou socorrer os amigos com dinheiro.

Leão
de 22/7 a 22/8

Sextou, Leão! E Marte na Casa 10 turbina sua convicção do que quer e dará disposição de sobra para correr atrás dos seus objetivos. Mas o astro forma uma quadratura a Lua e isso indica que nem tudo poderá ser feito do seu jeito ou no tempo que você quer. Talvez tenha que repensar alguns dos seus planos ou, pelo menos, rever sua forma de agir.

Virgem
de 23/8 a 22/9

A Lua inferniza seu astral no início do dia e vai ser difícil vencer a preguiça de manhã. Você também pode ter certa dificuldade para se concentrar nas tarefas ou nos estudos. Procure fugir de ambientes agitados e barulhentos para manter melhor o foco. Quem planeja viajar pode enfrentar alguns imprevistos, mas tudo deve se resolver logo.

Libra
de 23/9 a 22/10

Sextou, meu cristalzinho! E hoje a Lua abre o dia pistola com Marte e avisa que pode se aborrecer com amigos ou com alguma parceria de trabalho. Este também é um bom aspecto para separar o joio do trigo e romper de vez uma amizade que é superficial e movida apenas por interesse. À tarde, a Lua entra no seu inferno astral e você pode sentir um desejo maior de se isolar.

Escorpião
de 23/10 a 21/11

Tensão no céu avisa que trabalhar em equipe ou sociedade vai exigir mais jogo de cintura da sua parte. Por mais que queira mostrar iniciativa no emprego, é preciso ter cuidado para não passar por cima de ninguém. Você também deve observar se não está sendo autoritário demais com os colegas. Pode causar discussões e desentendimentos sérios.

Sagitário
de 22/11 a 21/12

Você pode ter algum aborrecimento ou imprevisto num assunto relacionado à Justiça ou viagem. A Lua na Casa 9 em quadratura com Marte na Casa 6 também sinaliza desentendimentos com sogros - tente adiar uma decisão ou um assunto polêmico para outro dia. À tarde, a Lua atinge o ponto mais alto do seu Horóscopo e pode trazer novidades para a sua carreira.

Capricórnio
de 22/12 a 20/1

A Lua na Casa 8 envia bons estímulos para quem planeja fazer mudanças e reformas. Mas o céu pede cautela com os gastos, pois você pode ter despesas inesperadas ou perder dinheiro em jogos e investimentos malsucedidos. À tarde, pode ter boas notícias sobre um assunto de Justiça ou se alegrar ao fazer contato com alguém que está longe.

Aquário
de 21/1 a 19/2

Unir-se aos colegas e trabalhar em equipe será uma boa alternativa para agilizar as tarefas e cumprir mais rápido as metas do dia. Afinal, hoje é sexta-feira e todo mundo quer acelerar o serviço. Agora, se você tem uma parceria com parentes, é bom controlar seus ímpetos e ter bastante jogo de cintura, pois a Lua em quadratura com Marte na Casa 4 pode causar atritos e discussões.

Peixes
de 20/2 a 20/3

Marte na Casa 3 pode deixar você sem travas na língua. E como está em quadratura com a Lua na Casa 6, é bom ter bastante cuidado com o que vai dizer e pegar leve com a franqueza para não criar uma saia justa no emprego nem se envolver em discussões e mal-entendidos, sobretudo no período da manhã. À tarde, a Lua promete facilitar os seus relacionamentos em geral.

Sinopse

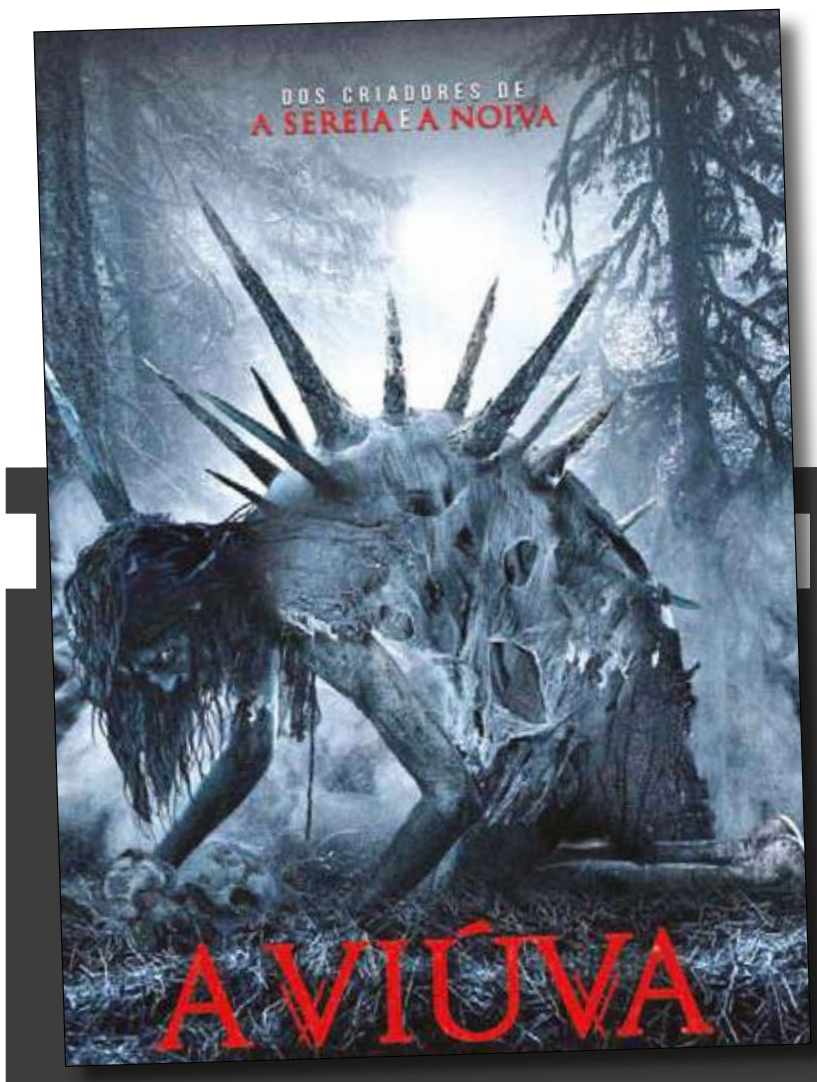

16 anos | 85 min | Terror

Baseado em eventos reais, o terror conta a história de um grupo de voluntários que entra em uma densa floresta para resgatar um adolescente desaparecido. Nesse mesmo lugar, diversas pessoas sumiram nas últimas três décadas, e apenas alguns corpos foram encontrados, todos nus. A comunicação com a base fora da mata é interrompida misteriosamente. Sem sucesso na busca pelo jovem, eventos sobrenaturais acontecem e a equipe começa acreditar na lenda local que diz existir espíritos sombrios que levam as pessoas.

Cinema

CINEMARK
Filmes disponíveis hoje

A Viúva das Sombras - 16 anos
Sala 1 (Dub): 18:30

Billie Eilish: The World's a Little Blurry - 14 Anos
Sala 4 (Leg): 19:20

Depois a Louca Sou Eu - 16 Anos
Sala 9 (Nac): 15:00 - 17:35 - 20:15

Destruição Final - O Último Refúgio - 14 Anos
Sala 7 (Dub): 18:50

Monster Hunter - 14 Anos
Sala 3 (Dub): 14:20 - 17:10 - 19:45
Sala 6 (Dub): 14:00 16:30 - 19:10

Mulher Maravilha 1984 - 12 Anos
Sala 7 (Dub): 15:20

Pinóquio - 10 Anos
Sala 2 (Dub): 14:10

Tom & Jerry - O Filme - Livre
Sala 2 (Dub): 17:30 - 20:00
Sala 4 (Dub): 14:00 - 16:30
Sala 5 (Dub): 14:10 - 16:50 - 19:35

CINÉPOLIS
Filmes disponíveis hoje

Depois a Louca Sou Eu - 16 Anos
Sala 9 (Nac): 17:00 - 19:30

Monster Hunter - 14 Anos
Sala 4 (Dub): 15:00 - 17:30 - 20:00
Sala 5 (Dub): 16:00 - 18:30 - 21:00

Billie Eilish: The World's a Little Blurry - 14 Anos
Sala 3 (Leg): 19:00

Tom & Jerry - O Filme - Livre
Sala 2 (Dub): 14:30
Sala 3 (Dub): 14:00 - 16:30 - 19:00
Sala 7 (Dub): 15:30 - 18:00 - 20:30

UCI
Filmes disponíveis hoje

Tom & Jerry - O filme - Livre
Sala 5 (Dub): 14:10
Sala 4 (Dub): 15:00 - 17:30 - 19:40

Mulher-Maravilha 1984 - 12 anos
Sala 3 (Dub): 14:00

Depois a Louca Sou Eu - 16 Anos
Sala 6 (Nac): 15:00 - 17:20 - 20:00

Monster Hunter - 14 Anos
Sala 3 (Dub): 17:05 - 19:30

Pinóquio - 10 anos
Sala 5 (Dub): 16:25

* Os cinemas reservam-se o direito de alterar a programação sem aviso prévio.

Passatempo

Sudoku

		2	8				7	
6		9		7	4		2	3
4		8			3		5	
		5		8			3	
						7	4	
	2	7		3			8	5
			3	6				
			5	1	7	4		8
			2		8		9	

O Sudoku é um tipo de desafio lógico com origem europeia e aprimorado pelos EUA e pelo Japão. As regras são simples: o jogador deve preencher o quadrado maior, que está dividido em nove grids, com nove lacunas cada um, de forma que todos os espaços em branco contenham números de 1 a 9. Os algarismo não podem se repetir na mesma coluna, linha ou grid.

3	1	2	8	9	5	6	7	4
6	5	9	1	7	4	8	2	3
4	7	8	6	2	3	1	5	9
9	4	5	7	8	1	2	3	6
8	3	6	9	5	2	7	4	1
1	2	7	4	3	6	9	8	5
7	8	4	3	6	9	5	1	2
2	9	3	5	1	7	4	6	8
5	6	1	2	4	8	3	9	7

Resultado da edição de 25/2

Cruzadas

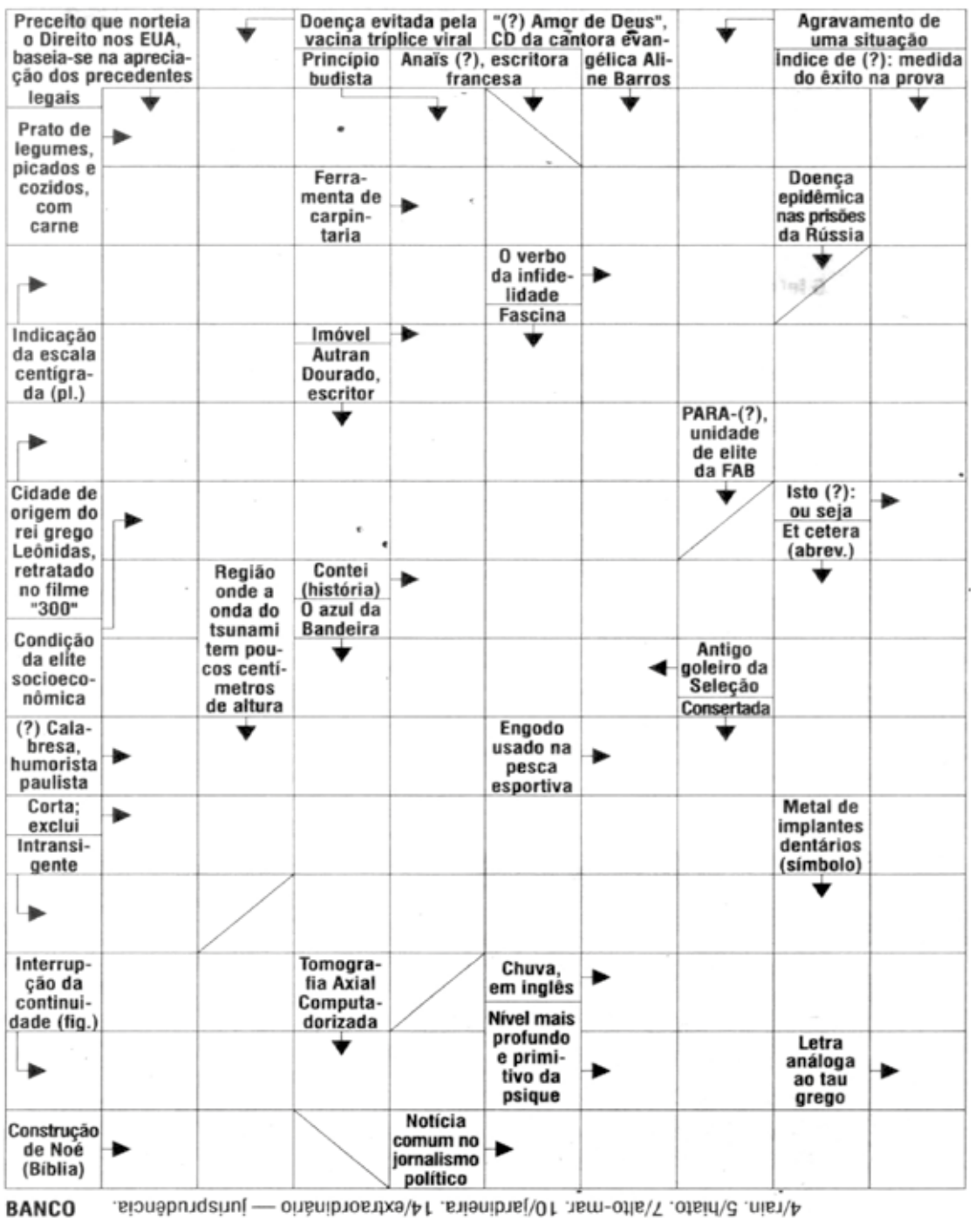

CLASSIFICADOS

OPORTUNIDADES DE NEGÓCIO COMO VOCÊ NUNCA VIU. ANUNCIE AQUI. TEL: 3345.9000

RECEBEU SEU JORNAL? Se você, assinante, não recebeu seu jornal até as 8 horas, favor entrar em contato com o setor de circulação do jornal O Estado até as 10 horas, para que possamos repor a entrega: 3345-9002

1 imóveis | 2 veículos | 3 empregos | 4 serviços | 5 oportunidades

1 imóveis

ALUGAM-SE

Apartamentos

ED SAINT PAUL
L178 - RUA Amazonas, 810 - Localização Privilegiada. Possui Ampla Sala De Estar, Uma Suite E 2 Quartos (todos Com Armário), Banheiro Social, Cozinha Planejada, Área De Serviço C/ Armário, Garagem C/ Excelente Localização. LORIDANI MARTINS CRECI 1851 - 3321-9131

RES NOVA BÉLGICA - TIRADENTES
L259 - AV Mq De Pombal, 2005 – 52,73m² - Sala, 2 Quarto, Banheiro, Cozinha, Área De Serviço, Garagem, Quadra Poliesportiva LORIDANI MARTINS – CRECI 1851 – 3321-9131

ED ILHA BELA – CENTRO
L154 – Av Mato Grosso, 1290 A91 – 137,14m² – sala/sacada, apt/ae, 2Q (1/AE), BH/ae, coz/ae, AS/ae, BE, gar. LORIDANI MARTINS – CRECI 1851 – 3321-9131

ED CLARICE LISPECTOR – JD ESTADOS
L650 – R Da Paz, 1440 – 157,67 M² – Sala/Sacada/Hall, Apto/Ae/Sacada, 2 Qtos/Ae, Bh/Ae, Coz/Ae, As, Be, Gar. LORIDANI MARTINS – CRECI 1851 – 3321-9131

ED DONA NETA – CENTRO
L039A - AV Afonso Pena – 142,03m² - Sala, 3 Dormitórios Sendo Um Apartamento/Ae E Dois Quartos (um C/Ae), Banheiro, Cozinha/Ae, Área De Serviço, Quarto Empregado, Banheiro De Serviço LORIDANI MARTINS – CRECI 1851 – 3321-9131

SPAZIO CLASSIQUE – S FRANCISCO
L642 - R 14 De Julho, 4721 B7 – 58,24m² – Sala/Sacada, Dois Dormitórios Sendo Um Apto/Ae (c/ Bh/Ae) E Um Qto, Bh/Ae, Coz/Ae, As/Ae, Estac, Pc, Qf, Cq, Pg - LORIDANI MARTINS – CRECI 1851 – 3321-9131

RES MTE CASTELO
L018 – R Pio Rojas, 348 A11 W – 78,21m² – sala/sacada, 3Q(1 AE), BH, coz/ae, AS, estac LORIDANI MARTINS – CRECI 1851 – 3321-9131

Casas

CARANDA BOSQUE I
L510 – R Vitório Zeolla – 94,43m² T 216,30m² – Sala Estar, Sala Jantar, Lavabo, Suíte, 2q (1/sacada), Bh, Coz, As, De, Gar LORIDANI MARTINS – CRECI 1851 – 3321-9131

SANTO AMARO
L040 - R Gomes Freire, 145 – 111,08m² - T 228m² – Sala, Ape, 2q, Bh, Coz, As, De, Gar, 3 Estac LORIDANI MARTINS – CRECI 1851 – 3321-9131

AMAMBAI – ARARAS
L048 - Av Duque de Caxias, 142 - C1 - Em frente Praça das Araras – sala, apt c/ ae, quarto, BH, coz c/ae, AS, varanda, gar, estac. LORIDANI MARTINS – CRECI 1851 – 3321-9131

SEMINÁRIO
Cond Fechado Na R Frederico Abranches – 64,34m² - Sala, 2 Quartos, Banheiro, Cozinha, Área De Serviço, Garagem, Churrasqueira LORIDANI MARTINS – CRECI 1851 – 3321-9131

CEL ANTONINO
L705 – R Rogélio Casal Caminha, 880 – 52,24m² - T320m² - sala, 2 Qts, BH c/ae, cozinha c/ae, AS, gar LORIDANI MARTINS – CRECI 1851 – 3321-9131

MONTE CASTELO
L527 - Casa em condomínio fechado com sala, 2 Quartos, Banheiro social, cozinha, área de serviço, estacionamento. LORIDANI MARTINS – CRECI 1851 – 3321-9131

CHAPADÃO DO SUL – CENTRO
L709 - Av Trinta e três, 229 - 105,52M² - T164,23M² - sala, apto, 2Q, BH, coz, AS, CQ, gar LORIDANI MARTINS – CRECI 1851 – 3321-9131

MONTE CASTELO
L584 – RFranjinha, 423 – Resid. Figueira Ii – 63,05m² – T189,94 – Sala Estar, Cozinha C/Ae Sob Pia, Apto, 2qts, Bh, As, Churrasq, 2 Vagas Estac LORIDANI MARTINS – CRECI 1851 – 3321-9131

AMAMBAI – ORLA
L045 - Av Duque de Caxias - Em frente Praça das Araras – sala, apt c/ae, quarto c/ae, BH, coz c/ae, AS, varanda, gar, estac. LORIDANI MARTINS – CRECI 1851 – 3321-9131

MONTE CASTELO
L669 – R Anita Garibaldi, 1017 – 92,94m² - T160m²- sala estar, apto, 2Qts, bh, coz c/ae sob pia, AS, varanda, gar LORIDANI MARTINS – CRECI 1851 – 3321-9131

GIOCONDO ORSI
L534 - R Ana Lúcia – 162,98m² - Sala, Lavabo, 3 Apartamentos (1 Sacada), Cozinha/Ae, Despensa, Área De Serviço, Banheiro De Serviço, Churrasqueira/Pia, 4 Estacionamentos, 2 Garagens. LORIDANI MARTINS – CRECI 1851 – 3321-9131

CENTRO
L042 - R Ronaldo Monteiro, 19 - 96,72m²- sala, 2Q,BH,copa, coz, AS, depos, BH,varanda, gar LORIDANI MARTINS – CRECI 1851 – 3321-9131

CHAPADÃO DO SUL
L714 - Av Trinta e três, 239 – Centro – 99,90m² - T156,17m² – sala de estar e jantar, cozinha, apartamento (quarto c/ bh), 2 quartos, banheiro social, área de serviço, churrasqueira, garagem 2 vagas. LORIDANI MARTINS – CRECI 1851 – 3321-9131

TIRADENTES
L225 - R Franklin Pael, 43 – 168m² - T360m² – sala estar, sala jantar, apto c/ae, 2Qts (1c/ae), coz, AS, 2 garagem. LORIDANI MARTINS – CRECI 1851 – 3321-9131

Salas e Salões

CENTRO
L042 - R Ronaldo Monteiro, 19 - 96,72m²- sala, 2Q,BH,copa, coz, AS, depos, BH,varanda, gar LORIDANI MARTINS – CRECI 1851 – 3321-9131

CENTRO
L027 - R Pedro Celestino, 1104 – Sub Esquina Av Afonso Pena - 1.762,50m2 – Predio Comercial Com Cinco Pavimentos. Ampla Garagem Privativa. LORIDANI MARTINS – CRECI 1851 – 3321-9131

AMAMBAÍ
L345 - R Barão Do Rio Branco – 26,43m² - Sala, C/ Banheiro LORIDANI MARTINS – CRECI 1851 – 3321-9131

CENTRO - PRÓX AFONSO PENA
L310 - R 13 DE MAIO, Entre Afonso Pena E Barão Do Rio Branco – 207m²- Salão Principal , 6 Salas C/ Divisórias, 2 Bh, Ar Condicionado, Copa. LORIDANI MARTINS – CRECI 1851 – 3321-9131

VENDEM-SE

Apartamentos

ED ILHA BELA – CENTRO
L154 – Av Mato Grosso, 1290 A91 – 137,14m² – sala/sacada, apt/ae, 2Q (1/AE), BH/ae, coz/ae, AS/ae, BE, gar. LORIDANI MARTINS – CRECI 1851 – 3321-9131

ED DONA NETA – CENTRO
AV Afonso Pena – 142,03m² - Sala, 3 Dormitórios Sendo Um Apartamento/Ae E Dois Quartos (um C/Ae), Banheiro, Cozinha/Ae, Área De Serviço, Quarto Empregado, Banheiro De Serviço LORIDANI MARTINS – CRECI 1851 – 3321-9131

RES PQ ITÁLIA – V ROSA PIRES
INVESTIMENTO: Com Renda De Aluguel. Residencial Com Elevador. Excelente Localização. Av Fernando C Costa Próximo Univ Anhanguera. Ampla Sala De Estar/Jantar Com Sacada, Três Dormitórios Sendo Uma Suite Com Armario E Sacada, Dois Quartos (um C/ Ae), Bh/Ae, Cozinha/Ae, Banheiro Serviço, As, Gar, Area Lazer Completa. LORIDANI MARTINS CRECI 1851 - 3321-9131

RES MTE CASTELO
L018 – 78,21m²- Apartamento Terreo. Sala C/ Sacada, 2 Quartos (1 C/ Armario), Banheiro Social, Cozinha C/ Armarios, Área De Serviço, Garagem LORIDANI MARTINS – CRECI 1851 – 3321-9131

APTº EDIFICIO RACHID NEDER
Área Social, 03 quartos, 1 vaga na garagem, quarto de empregada, Metragem 210 m2. CRECI 5740 – Corretor Romero Cardoso Lopes, (67) 99631-2689.

ED ALCIDES ETCHEGOYEN
Ótimo Apartamento No Bairro Amambai. Entre Av Afonso Pena E João Rosa Pires. Excelente Área Interna Com Ampla Sala De Estar, Sala De Jantar, Sala De Tv, 3 Dormitórios Sendo Uma Suite E 2 Quartos (todos Com Armários), Ampla Cozinha, Área De Serviço Individualizada, Quarto Para Empregado, Banheiro De Serviço, Possui A Melhor Vaga De Garagem Do Edifício (em Frente Elevador Social). LORIDANI MARTINS CRECI 1851 - 3321-9131

ED SAINT PAUL 350MIL
Excelente Apartamento Na Rua Amazonas. Localização Privilegiada. Possui Ampla Sala De Estar, Uma Suite E 2 Quartos, Todos Com Armários, Banheiro Social, Cozinha Planejada, Área De Serviço C/ Armário, Garagem C/ Excelente Localização. LORIDANI MARTINS CRECI 1851 - 3321-9131

Casas

CASA PRÓPRIA É REALIDADE
Saia do aluguel, com parcelas que cabem em seu bolso, minha casa, minha vida. Vem fazer uma simulação, saia do aluguel. Celso Salles CRECI 3470 Contato: (67) 998484-3386

IMÓVEL PARA VENDA
100 m², sala, cozinha, lavabo, uma suíte, dois quartos, área de serviço com churrasqueira, vaga para um veículo. Próximo ao Centro CRECI: 4999 (67) 99902-5365

CASA UNIÃO
Ótima casa, 2 quartos, 01 sala, cozinha , área de serviço, garagem, banheiro social. CRECI 5740 – Corretor Romero Cardoso Lopes, (67) 99631-2689.

COOPHAMAT 230 MIL
Somente Para Investidores. Com Renda De Aluguel. Rua Da Penha. Sala , 3 Quartos, Banheiro Social, Cozinha, Área De Serviço. LORIDANI MARTINS CRECI 1851 - 3321-9131

CASA VIVENDAS DO PARQUE
Garagem, 02 quartos, sala, banheiro social, área de serviço. CRECI 5740 – Corretor Romero Cardoso Lopes, (67) 99631-2689.

CASA NOVA A VENDA
Local: Cristo Redentor. No valor de 300 mil com 84.90 m². Sala de jantar, sala de TV e cozinha, dois quartos e uma suíte, Wc social. Fotos meramente ilustrativo. Para mais informações Falar com Elizeu (67) 99284-8820.

CASA ARNALDO FIGUEIREDO
Área de serviço, 02 quartos, garagem, cozinha, quintal, banheiro social. CRECI 5740 – Corretor Romero Cardoso Lopes, (67) 99631-2689.

CHAPADÃO DO SUL
L714 - Av Trinta e três, 239 – Centro – 99,90m² - T156,17m² – sala de estar e jantar, cozinha, apartamento (quarto c/ bh), 2 quartos, banheiro social, área de serviço, churrasqueira, garagem 2 vagas. LORIDANI MARTINS – CRECI 1851 – 3321-9131

VENDE -SE UMA CASA NA RUA YOKOHAMA
Casa na Rua Yokohama nº 708 na vila Palmira , tamanho 12x54 lote, casa 7x11 ,contendo 4 quartos ,com guarda roupa embutido e laje , em frente ao posto de saúde . F: 3362.5072 / 99107-3300 falar com Jorge Diniz.

GIOCONDO ORSI
L534 - 162,98M² - Sala, Lavabo, 3 Apartamentos (1 Sacada), Cozinha/Ae, Despensa, Área De Serviço, Banheiro De Serviço, Churrasqueira/Pia, 4 Estacionamentos, 2 Garagens. LORIDANI MARTINS – CRECI 1851 – 3321-91318

TV MORENA - 210MIL
L710 - 88,23M² - Sala De Estar/Jantar, Lavabo, Cozinha. 2 Quartos, Banheiro Social, Cozinha, Área De Serviço, Garagem. LORIDANI MARTINS – CRECI 1851 – 3321-9131

VENDE-SE DUAS CASAS NO BAIRRO PLANALTO
De esquina . Valor R$ 550 mil . A negociar . F: 99277-2828

URGENTE VENDE- SE UMA CASA NO BAIRRO VESPASIANO MARTINS
Vendo ou troco por terreno de esquina . Casa com comercio de gás legalizado e ativo. Casa com 2 quartos ,sala , cozinha , 2 banheiros . Varanda no fundo e na frente . Terreno medindo 10x20 . R$ 160 MIL . VENDA URGENTE. F: 99145-2826 / 3397-0652 / 99139-6067. deposito classe I ANP OK .

Chacaras e Fazendas

CHÁCARA DAS MANSÕES
Vendo 1 hectares (50m x 200m²) frente para Br , valor 320 mil. Tratar 98169-1717 .

CHÁCARA DOS PODERES
Vendo 5 mil m², sem benfeitorias. R$ 250mil reais 67 9 8403-5180 .

CHACARA ROCHEDINHO
38 KM da MS 080, campo Grande, 20 hectares, toda formada com 3 tanques de peixe, 80 pés de Coco, toda cercada com tela, divisões internas, mangueiro coberto, com embarcador, terra preta, com poço semi artesiano. CRECI 5740 – Corretor Romero Cardoso Lopes, (67) 99631-2689.

CHÁCARA PODERES
Vendo 5 mil m², R$ 450 mil . 67 98169-1717 / 67 9 9254-8892.

CHÁCARA DOS PODERES
Alugo 14 mil m² , com salão comercial de 200m² e mais duas casas simples . Valor R$ 1.000 mensal. Tratar 98169-1717

B PIONEIROS
Excelente Área No Bairro Pioneiros C/ 12.900m². LORIDANI MARTINS - CRECI 1851 - 3321-9131

Pontos Comerciais

SARANDI/ PARANA
Vendo área comercial, esquina, toda murada, c/ área construída de 800m² precisando de reforma (35,75 frente BR X 102m=3.657m²). Valor R$ 4.200.000,00.Aceito permuta e imóveis. (67) 9 8169-1717 / 67 99254-8892.

Terras e Terrenos

LOTES PARCELADOS
Entrada a partir de R$1.500,00 (prest.correção IGPM) B. Noroeste, Jd Atlântico e Jd Inápolis. Ligue Agora 99220-2134 Luciana de Almeida CRECI 3969

TERRENO ATLANTICO
Entrada R$ 2.000,00 + 165 parcelas de R$ 375,00, corrigidas pelo IGPM + 6% ao ano. CRECI 5740 – Corretor Romero Cardoso Lopes (67) 99631-2689.

PROCURO TERRENO À VENDA
Jardim Colúmbia, Nova Lima, Anache, Montevidéu, Danúbio Azul, Estrela Dalva, Polonês, Vila Nascente, Caranda 1, Caranda 2 e Caranda 3. Ligação e Whatsapp (67) 99294-9334 Edison Salles

TERRENO CARANDÁ BOSQUE
Rua: Grapia, quadra 16, lote 05, 12 x 30. Todo murado, CRECI 5740 – Corretor Romero Cardoso Lopes, (67) 99631-2689.

NOROESTE VENDO
Vendo 720m² esquina. R$ 110 mil. 67 9 8169-1717/ 67 9 9254-8892.

TERRAS DO GOLFE - MATA
Terreno Em Localização Privilegiada Com Fundo Para Área De Preservação No Condomínio Terras Do Golfe. Condomínio Alto Padrão Com Campo De Golfe, Piscina Adulto Com Raia 25m, Piscina Infantil C/ Play, Espaço Gourmet, Forno P/ Pizza, Quadras Tenis, Quadra Futebol, Quadra De Volei, Academia Completa, Bicicletas Para Passeio, Salão De Festas Com Cozinha Completa Equipada, Salão De Jogos, Bar, Segurança 24h, Churrasqueiras. O Melhor Condomínio De Campo Grande Com A Maior Área Verde Interna Privativa. LORIDANI MARTINS CRECI 1851 - 3321-9131

BAIRRO INAPOLIS
Terreno a prazo, entrada mais parcelas corrigidas pelo IGPM, CRECI 5740 – Corretor Romero Cardoso Lopes, (67) 99631-2689.

BAIRRO ITATIAIA VENDO
Lotes 429m² R$ 320 mil , 368m² R$ 270 mil , 396m² R$ 250 mil esquina / murado , 429m² R$ 350 mil asfalto/murado .67 98169-1717/ 67 99254-8892

TERRENO VILA NASCENTE
Rua: Joselito, quadra 10, lote 16, 12 x 30, murado. CRECI 5740 – Corretor Romero Cardoso Lopes, (67) 99631-2689.

TERRENO CEL ANTONINO
Rua: Dolor de Andrade, 12 x 35, todo murado - CRECI 5740 – Corretor Romero Cardoso Lopes, (67) 99631-2689.

JD DAS REGINAS
390M². 13x30. ASFALTO. LORIDANI MARTINS CRECI 1851 - 3321-9131

TERRAS DO GOLFE
Excelente Terreno Em Área Alta Do Condomínio Terras Do Golfe. Quadra 9. Condomínio Alto Padrão Com Campo De Golfe, Piscina Adulto Com Raia 25m, Piscina Infantil C/ Play, Espaço Gourmet, Forno P/ Pizza, Quadras Tenis, Quadra Futebol, Quadra De Volei, Academia Completa, Bicicletas Para Passeio, Salão De Festas Com Cozinha Completa Equipada, Salão De Jogos, Bar, Segurança 24h, Churrasqueiras. O Melhor Condomínio De Campo Grande Com A Maior Área Verde Interna Privativa. LORIDANI MARTINS CRECI 1851 - 3321-9131

Salas e Salões

CENTRO
Salas Comerciais Em Prédio Comercial Com Excelente Localização Na Rua Pedro Celestino Sub Esquina Com Av Afonso Pena. Dois Andares Disponíveis. LORIDANI MARTINS - CRECI 1851 - 3321-9131

B AMAMBAÍ
Sala Com Banheiro Na Antiga Rodoviária. LORIDANI MARTINS CRECI 1851 - 3321-9131

2 veículos

Chevrolet

S-10 COLINA 2.8 DIESEL
S-10 Colina 2.8 DIESEL TD 4X4 C.D. branca 10/11 Ar/DH/Capota M/Rodas/MP3 - 130mil km R$ 49.500 C.O.M VEICULOS AV. BANDEIRANTES, 2796 TELEFONE: 3385-2674 /99981-8686

S-10 EXECUTIVE 2.4
S-10 EXECUTIVE 2.4 C.D. FLEX prata 10/11 R$ 45.900 C.O.M VEICULOS AV. BANDEIRANTES, 2796 TELEFONE: 3385-2674 /99981-8686

CLASSIC LIFE
CLASSIC LIFE 2009 2009 PRATA 74850 HTJ1660 Flex TECA AUTOMÓVEIS R. Treze de Maio, 3843 - Centro, Campo Grande – MS FONE 3321-4591/ WHATS 99668-3983

CELTA LS 1.0 2P
CELTA LS 1.0 2P prata 2011/2012, VE R$ 13.500 C.O.M VEICULOS AV. BANDEIRANTES, 2796 TELEFONE: 3385-2674 /99981-8686

ONIX LT 1.4
ONIX LT 1.4 preto 12/13 completo R$ 29.500 C.O.M VEICULOS AV. BANDEIRANTES, 2796 TELEFONE: 3385-2674 /99981-8686

SPIN 1.8 LTZ (AUT) 2017 2018
SPIN 1.8 LTZ (AUT) 2017 2018 PRATA 34531 PZU3149 Flex TECA AUTOMÓVEIS R. Treze de Maio, 3843 - Centro, Campo Grande – MS FONE 3321-4591/ WHATS 99668-3983

CAPTIVA SPORT 2.4 2013 2014
CAPTIVA SPORT 2.4 2013 2014 BRANCO 87637 OOH1314 Gasolina TECA AUTOMÓVEIS R. Treze de Maio, 3843 - Centro, Campo Grande – MS FONE 3321-4591/ WHATS 99668-3983

COBALT LTZ 1.8 8V FLEX
COBALT LTZ 1.8 8V FLEX AUT. 2018 2018 BRANCO 68076 QNV8217 Flex TECA AUTOMÓVEIS R. Treze de Maio, 3843 - Centro, Campo Grande – MS FONE 3321-4591/ WHATS 99668-3983

VIA LEILÕES

AVISO EDITAL DE LEILÃO ADMINISTRATIVO Nº 0004/2020 -SAD
Ilto Antônio Martins, Leiloeiro Público Oficial, inscrito na Junta Comercial do Estado do Mato Grosso do Sul - JUCEMS sob o nº 12, faz saber, que promoverá a venda em Leilão on-line do imóvel abaixo descrito, na data e hora, conforme abaixo: DESCRIÇÃO DO IMÓVEL: 1 lote de terreno, Rua Antônio Alves de Souza, 16A, 1/1ª e 1/8ª, Cons Centro, Chácr. 8, matrícula nº 3.204, área matriculada em m²: 475,00, valor de avaliação R$75.000,00, Matrícula nº 3.204 do Serviço Registral Imobiliário da Comarca de Angélica (MS). Obs.: Venda em caráter "Ad-Corpus" e no estado em que se encontra. DO LOCAL, DATA E HORÁRIO PARA REALIZAÇÃO DO LEILÃO: Local do leilão eletrônico: www.vialeiloes.com.br, data: 12 de março de 2021. Horário: 09:00 horas (horário local do Estado de MS). Abertura da seção pública. Objeto: Lote único. Valor do lance inicial R$75.000,00 (setenta e cinco mil reais) CONDIÇÃO DE PAGAMENTO: à vista, mais comissão de 5% ao Leiloeiro. CONDIÇÕES GERAIS DE VENDA E PAGAMENTO: Edital completo no site www.vialeiloes.com.br ou no escritório do leiloeiro localizado no endereço da Rua Alagoas, 396, sala 1006, Jardim dos Estados, Campo Grande (MS).
Para mais informações - (67) 3321-7262 ou 98118-8401
ILTO ANTONIO MARTINS - Leiloeiro Oficial - JUCEMS 12

Viver Bem Caderno

Loridani Martins Corretora de imóveis CRECI 1851
(67)3321-9131

VENDE
CASAS
Chapadão do Sul 375MIL Suite,2qtos,coz,as,gar
B Carandá Bosque I 360MIL sl,lav,sui,2qtos,coz,bs
B Giocondo Orsi 650MIL sobrado c/ 3 suítes, churrasq
B Coophamat 230MIL Sl,3qt,bh,coz.Somente invest
V Alba 250MIL 3qt(1/ae),bh,coz,desp,as,gar
V Vilas Boas 210MIL sobrado em cond Fech.
B Universitário 180MIL
COMERCIAIS
B Amambai (Rodov) 26m² Centro - em prédio comerc. 2 andares disponiveis
CHÁCARAS
B Pioneiros 12.900m²
APARTAMENTOS
Ed Saint Paul 350MIL sui/ae+2qtos/ae,coz/ae,gar
Ed Dona Neta 280MIL suite/ae,2qtos(1c/ae)
Ed Ilha Bela 350MIL sui/ae+2qt(1c/ae),bh,coz/ae
Res Parque Itália 395MIL c/elev,sui/ae,2Q,coz/ae,gar, Somente p/ invest. c/ renda al
Ed Alcides Etcheg. 214m² 1 suite/ae, 2 qtos/ae, 3salas área de serviço, bs, desp, gar
Res Monte Castelo 78,21m² Térreo,3qtos(1/ae),coz/ae
Res Nova Belgica 52,73m²
TERRENOS
Terras do Golfe +1.000m² 2 terrenos disponíveis: Q2 (mata) e Q9 (região + alta)
Jd Reginas (390m²) 120MIL
ALUGA
APARTAMENTOS
Clarice Lispector R$2.300 sl/sac/chur,sui/ae/sac+2qt/ae bh,coz/ae,as/ae,gar. AL comp
Ed Saint Paul R$1.400 sui/ae+2qtos/ae,coz/ae,bh,as
Ed Ilha Bela R$1.300 sui/ae+2qt(1c/ae),bh,coz/ae
Ed Dona Neta R$1.000 sui/ae,2qtos(1/ae)coz,qe,bs
R. Spazio Classique R$950 sl/sacad,sui/ae+qt,bh,coz/ae
Res Mte Castelo R$780 sl/sac,3qt(1c/ae),bh,coz/ae
Res Nv Bélgica R$620 sl,2qtos,bh,coz,as,estac.
COMERCIAIS
Pedro Celestino 1.762m² Prédio com. c/ 5 pavimentos, subesq c/ Afonso Pena, Gara
Centro - 13 Maio R$8.000 Entre Av Afonso Pena e Barão
Centro(entre 13 e 14) R$1.700 Subesq Fern C Costa. 96,72m²
Amambai Av Madri R$1.700 Sala, copa e banheiro
Amambai (Rodov) R$400 sala c/ bh. Piso superior
SOBRADOS
B Gioc Orsi R$2.700 PróxViaPark.3suites (1o/sac), sl,lav,coz/ae,desp,bs,churr
BCarandáBosque I R$1.900 Esq.RVit.Zeolla.sl,lav,sui+2qt
CASAS
Chapadão do Sul R$2.500 sala,sui,2qtos,coz,churrasq
Chapadão do Sul R$2.200 sala,sui,2qtos,coz,churrasq
B Monte Castelo R$2.000 sl,sui+2qt,bh,coz/ae,as,gar
Centro R$1.700 PxFern. C. Costa e 13 de maio
B Sto Amaro R$1.500 sui,2q,qe/be,coz,as,gar
Cel Antonino R$1.500 sl,2qt,bh,coz/ae,as,gar
B Monte Castelo R$1.500 Cd. Fech. sui+2qt,coz/ae,2gar
B Amambai R$1.450 sl,sui/ar,qt/ar,bh,coz/ae/ar,gar
B Tiradentes R$1.400 sl e/j, sui/ae+2qt(1/ae),coz,gar
B Amambai R$1.300 sl,sui/ae,qt/ae,coz/ae,as,gar
B Monte Castelo R$900 Cond Fechado, 2 qtos,sl,coz
Jd Seminário UCDB R$820 Cond. Fechado. 2qt,churrasq.
Rua José de Oliveira Lima, 40 - Jd dos Estados

VENDO DOCES DE CAJU EM CALDA
Vidro 800ML
R$ 35,00
(Taxa para entrega à combinar)
Contato:
3361-4752 | 99983-4629
99985-4555

ROTA PANTANEIRA
VENHA NOS VISITAR NO NOSSO NOVO ENDEREÇO
(67) 99623-6227 @rotapantaneira
Rua Portugal 714 Vila America - CG (Próximo à Eucatur)

EDITAL DE PROCLAMAS

RICARDO KLING DONINI, Oficial do Registro Civil da 1ª Circunscrição, no uso de suas atribuições legais, FAZ SABER que pretendem se casar e apresentaram os documentos exigidos no Art. 1.525, do Código Civil Brasileiro.

JOÃO RAFAEL CAMPOS DA SILVA e YASMIN MEDEIROS GOMES. Brasileiros, Ele Solteiro, Engenheiro da Computação, filho de João Sergio Pereira Simão da Silva e Adalgiza de Campos Garcia da Silva, Residente a Avenida Lucas Evangelista Leite, 203 - B. Mata do Jacinto - Nesta Capital. Ela Solteira, Servidora Pública Municipal, filha de Francisco de Assis Gomes da Silva e Ivonete Otalicia Medeiros. Residente a Avenida Lucas Evangelista Leite, 203 - B. Mata do Jacinto - Nesta Capital.

CHARLES MENDONÇA e PAULA CAPORICCI CALÇA SEVILHA. Brasileiros, Ele Solteiro, Supervisor de Produção, filho de José Clóvis Mendonça e Rosane Disseró Mendonça, Residente a Rua Barão do Rio Branco, 2199 - Centro - Nesta Capital. Ela Solteira, Médica, filha de Eldecastro Sevilha e Rita Cássia Caporicci Calça Sevilha, Residente a Rua Barão do Rio Branco, 2199 – Centro - Nesta Capital.

FRANCISCO JOSÉ SOARES BARROSO e DORCILÉIA BAÇÃO DE OLIVEIRA. Brasileiros, Ele Viúvo, Defensor Publico, filho de Oneide Soares Barroso, Residente a Rua Antônio Maria Coelho, 5581 - B. Carandá Bosque - Nesta Capital. Ela Solteira, Téc. de Enfermagem, filha de Domingos Sales de Oliveira e Zenaide Bação de Oliveira, Residente a Rua Antônio Maria Coelho, 5581 - B. Carandá Bosque - Nesta Capital.

FELIPE VELASQUES EXTECA e MICHELLY MARTINS SOARES. Brasileiros, Ele Solteiro, Vendedor, filho de Antonio Carlos Exteca e Rosangela dos Santos Velasques Exteca, Residente a Rua Waldemar Writh, 632 - Jardim Monumento - Nesta Capital. Ela Solteira, Vendedora, filha de Marcos Rogerio Martins da Costa e Angélica de Andrade Soares da Costa, Residente a Avenida Joana Darc, 1501 - B. Pioneiros - Nesta Capital.

Se alguém souber de algum impedimento. Oponha-se na forma da lei.

RICARDO KLING DONINI
Oficial do Registro Civil da 1ª Circunscrição.

EDITAL DE CONVOCAÇÃO

O Presidente da Associação Beneficente dos Oficiais Inativos e Pensionistas da Policia Militar e Corpo de Bombeiros Militar do Estado de Mato Grosso do Sul, no uso das atribuições que lhe conferem as letras "a" e "c" da letra "A" do Art. 12 do Estatuto Social da ABOIMS, convoca os associados a participarem da ASSEMBLEIA GERAL ORDINÁRIA, a ser realizada no dia 14 de março de 2021, (Domingo), na Chácara Solar do Ângelo, bairro Chácara das Mansões, na BR 163 saída para Dourados - MS, entrada para a Colônia de férias, nesta capital, com início às 10:30 horas em primeira convocação com a presença da maioria absoluta dos sócios e às 11:00 horas em segunda convocação, com qualquer número de sócios, para deliberarem sobre os seguinte assuntos:
a) Deliberar Sobre mudança do Estatuto da Entidade; b) Nomeação da Comissão Eleitoral 2021; c) Eleição da Diretoria, Conselho Fiscal e Conselho de Ética; e d) Posse da Diretoria Eleita.
Campo Grande-MS, 25 de fevereiro de 2021.

CARLOS JOSE ROLEDO - Cel QOBM/Ref.
Presidente da ABOIMS.

EDITAL DE PROCLAMAS

ESTADO DE MATO GROSSO DO SUL
COMARCA DE CAMPO GRANDE

DR. RICARDO KLING DONINI
Oficial do Registro Civil da 1ª Circunscrição

Faço saber que pretendem casar-se e apresentaram os documentos exigidos pelo Art. 1525, nº. I, III e IV do código Civil Brasileiro.

LINCON BATISTA DA SILVA

NATASHA ANDRESSA DE CARVALHO BORGES sendo, o pretendente: nascido em **Ribeirão Preto/SP aos 30 de maio de 1996**, profissão **assistente de suporte técnico**, estado civil **solteiro**, domiciliado e residente na **RUA CESAR RAMOS DOS SANTOS Nº 420 - AP.11, BL-A B. RITA VIEIRA, CAMPO GRANDE/MS**, filho de **ELIAS BATISTA DA SILVA** e de Dona **RUTE MARTINS DA SILVA** e a pretendente : nascida em **Campo Grande/MS**, aos **23 de maio de 1999**, profissão **aux. de escritório**, estado civil **solteira**, domiciliada e residente na **RUA ITAITUBA Nº 183 JARDIM CENTENÁRIO, CAMPO GRANDE/MS**, filha de **DAVID PEREIRA BORGES** e de dona **CRISTINA RAIMUNDA DE CARVALHO**.

Se alguém souber de algum impedimento oponha-o na forma da lei.

Lavro o presente para ser afixado em **LOCAL PÚBLICO E PUBLICADO EM JORNAL LOCAL**.

Campo Grande - MS, **25 de fevereiro de 2021**.

Fernanda Cristina dos Santos Cardoso Moraes
Escrevente Compromissada

Publicação de responsabilidade dos noivos.

Fernanda Cristina dos Santos Cardoso Moraes
2º Ofício de Registro Civil

Poder Judiciário do Estado de Mato Grosso do Sul
Campo Grande
9ª Vara Cível

Edital de Citação - Prazo: 30 dias

Maurício Petrauski, MM. Juiz de Direito da 9ª Vara Cível da Comarca de Campo Grande, Estado de Mato Grosso do Sul, na forma da Lei, etc...

FAZ SABER a **MASE COMÉRCIO DE MATERIAIS PARA CONSTRUÇÃO LTDA -ME NA PESSOA DO SEU REPRESENTANTE LEGAL**, CNPJ 05.955.958/0001-50, o qual se encontra em local incerto e não sabido que, neste Juízo de Direito, situado na Rua da Paz, 14, 3º Andar, Bloco 1, Centro, Campo Grande/MS, tramitam os autos da Ação de Monitória nº 0804632-96.2018.8.12.0001, em que Pedreira Santo Onofre LTDA move em face de Mase Comércio de Materiais para Construção Ltda -ME na pessoa do seu Representante Legal. Assim, fica o mesmo **CITADO** para que, no prazo de 15 (quinze) dias, contados do transcurso do prazo desse edital, pague a importância reclamada atualizado até 05/02/2018 R$ 2.298,34 (DOIS MIL E DUZENTOS E NOVENTA E OITO REAIS E TRINTA E QUATRO CENTAVOS, acrescida das cominações legais, até a data do efetivo pagamento ou, querendo, no mesmo prazo apresente embargos que serão processados nestes autos independentemente de prévia segurança do juízo, ficando ciente de que, não opostos embargos, ou sendo estes rejeitados, o mandado inicial se converterá em mandado executivo. Em caso de pagamento, no prazo de 15 (quinze) dias, ficará o requerido isento do pagamento de custas processuais. Deverá todavia pagar os honorários advocatícios de 5% do valor atribuído à causa, conforme a disposição do art. 701 e seu § 1º, CPC/2015. Anote-se que no prazo de pagamento, o(a) devedor(a) poderá se valer da faculdade do art. 916 do novo CPC, mediante o depósito de 30% (trinta por cento) do valor do débito, acrescido das custas e honorários advocatícios, com requerimento para pagar o restante em até 6 (seis) parcelas mensais, acrescidas de correção monetária e de juros de 1% (um por cento) ao mês. Em caso de revelia, será nomeado curador especial (art. 257, IV do NCPC). SÍNTESE DA INICIAL: "A requerente é credora da requerida, da importância original do débito constantes dos cheques nº 850146 e 850159, e, ao tentar receber os valores oriundos dos cheques, se viu frustrada face a ausência de fundos dos mesmos. O valor total do débito devidamente atualizado (IGPM + juros simples de 1% a.m dos vencimentos), somam o montante de R$2.298,34 (dois mil, duzentos e noventa e oito reais e trinta e quatro centavos), na data da propositura da presente ação. Resultando sempre inúteis as tentativas amigáveis e administrativas de recebimento, recorre a requerente ao Poder Judiciário, no sentido de ver o seu direito satisfeito com o pagamento pelo Requerido da importância demandada". E, para que chegue ao conhecimento de partes e interessados, e ninguém alegue ignorância, foi determinada a lavratura do presente, que será publicado na forma da Lei. Eu, André Luiz Correa de Souza, Analista Judiciário, o digitei. E eu, Ivanir de Fátima Monteiro, Chefe de Cartório, o conferi. Campo Grande (MS), aos 17 de setembro de 2020.

Maurício Petrauski
Juiz de Direito
(assinado digitalmente)

ACS/PMBM/MS - ASSOCIAÇÃO E CENTRO SOCIAL DOS POLICIAIS MILITARES E BOMBEIROS MILITARES DO ESTADO DE MATO GROSSO DO SUL

EDITAL DE CONVOCAÇÃO
ASSEMBLEIA GERAL ORDINÁRIA

O Presidente da ACS/PMBM/MS, inscrita no CNPJ/MF sob n. 01.103.530/0001-28, usando das atribuições que lhe são conferidas pelo Estatuto da Entidade (art. 45) convoca os sócios aptos a votar e quites com suas mensalidades sociais, para se reunirem em **Assembleia Geral ORDINÁRIA no dia 26 de março de 2021, no Clube de Campo da Entidade**, na Rua Bela Aliança, Bairro Chácara das Mansões, nesta Capital, em primeira convocação às 08:00h com a presença mínima de 1/10 dos sócios, e em segunda convocação às 09:30h, com qualquer número de sócios presentes, para, em cumprimento ao disposto no art. 33 alíneas "a" e "b" do Estatuto Social, deliberarem sobre a seguinte Ordem do dia: **1 – Prestação das Contas referente ao exercício financeiro do ano de 2020, da Sede e das Regionais; 2 - Comemorar a data de fundação da Entidade; 3 – Outros Assuntos**. Campo Grande-MS, 13 de março 2020.
MARIO SERGIO FLORES DO COUTO - Presidente da ACS/PMBM/MS.

REQUERIMENTO

CELPA ATERRO E LOCAÇÃO LTDA torna público que requereu à Secretaria Municipal de Meio Ambiente e Gestão Urbana – SEMADUR a Licença Ambiental Modalidade Licença de Operação para atividade de **TRATAMENTO E DISPOSIÇÃO DE RESÍDUOS NÃO PERIGOSOS, UNIDADE DE BRITAGEM, ÁREA DE TRANSBORDO E TRIAGEM DE RESÍDUOS DA CONSTRUÇÃO CIVIL (ATT) E ATERRO DE RESÍDUOS CLASSE A (ARCC)**. Localizada a **RODOVIA MS 010, KM 01 – ESTÂNCIA SAN MICHEL, ZONA RURAL** município de Campo Grande – MS.

I. AUTORIZAÇAO AMBIENTAL

COSTA MOTA E CASSIOLATO AUTO CENTER LTDA, torna público que requereu a Secretaria Municipal de Desenvolvimento Sustentável e Meio Ambiente Ponta Porã/MS– SMDSMA a Licença Ambiental Prévia, e Licença de Operação (LP/LO) para oficinas mecânicas, retíficas funilaria latoaria. Área útil até 1.000 m². Localizaca, Av. Internacional, nº166, cep 79.904-738, Centro, município de Ponta Porã /MS. Não foi determinado estudos de impacto ambientais.

Toalheiro MS LTDA torna público que requereu à Secretaria Municipal de Meio Ambiente e Gestão Urbana – SEMADUR a Licença Ambiental - Modalidade Licença de Operação - Renovação para atividade de **Lavanderia industrial de Roupas para Hotel, Restaurante e Similares, uniformes hidrorrepelentes para aplicação de defensivos agrícolas, EPIs e embalagens de polipropileno** Localizada à **Rua Vitor Meireles, 19 – Bairro Universitário** município de Campo Grande – MS.

CHAMADA PÚBLICA

INFORMAMOS QUE ESTÁ ABERTA A CHAMADA PÚBLICA DA E.E. SÃO FRANCISCO
NO PERÍODO DE 25/02/2021 A 18/03/2021, ATÉ AS 14h. O EDITAL COMPLETO ENCONTRA-SE **NO SITE**: WWW.SED.MS.GOV.BR E NO **ENDEREÇO**:
RUA: DR. EULER DE AZEVEDO N.500
BAIRRO: SÃO FRANCISCO

CONCESSÃO

CONDOMÍNIO RESIDENCIAL PARQUE DAS NAÇÕES INDÍGENAS torna público que recebeu da Secretaria Municipal de Meio Ambiente e Gestão Urbana – SEMADUR a Licença Ambiental – Modalidade Licença Ambiental Simplificada com validade de 48 (quarenta e oito) meses a contar de 11/02/2021, para atividade de **Condominio Residencial composto por 31 (trinta e uma) unidades habitacionais**, localizada a **Rua Antônio Maria Coelho, nº 6.681 – Santa Fé**, município de Campo Grande – MS.

República Federativa do Brasil

Estado de Mato Grosso do Sul
Lyuzo Takaya
Oficial de Registro Civil da 3ª Circunscrição da Comarca de Campo Grande
Av. Júlio de Castilho, 2375 1º Andar CEP 79100-025 Bairro Santo Antonio
Campo Grande / MS - Fone (67) 3384 2632

EDITAL DE PROCLAMAS

Faz saber que pretendem casar tendo apresentado os documentos exigidos pelo artigo 1525, do Código Civil, incisos I, III, IV e V.

DOMINGOS MARTINS DE ABREU e TEREZINHA DE BARROS SILVA ROCHA, brasileiros, divorciados, Ele pedreiro, residente em Campo Grande - MS, filho de COSME PEREIRA DE ABREU e de CARMELITA MARTINS DE ABREU, residente em Campo Grande - MS. Ela doméstica, residente em Campo Grande - MS, filha de LUIZ PRUDÊNCIO DA SILVA de ANTONIA CATARINA DE BARROS SILVA, residente em Campo Grande - MS.

Se alguém souber de algum impedimento oponha-o na forma da lei.
Lavro o presente edital para publicação na imprensa local.
Campo Grande - MS, 25 de fevereiro de 2021.
Lyuzo Takaya
Oficial de Registro Civil

Viver Bem
Caderno

COBALT 1.4 LTZ
COBALT 1.4 LTZ 2013 2014 PRATA 145601 NSD9433 Flex TECA AUTOMÓVEIS R. Treze de Maio, 3843 - Centro, Campo Grande – MS FONE 3321-4591/ WHATS 99668-3983

VENDO
Corsa Max 2010, 1.4 Completo, Chave reserva e Manual. Cor Prata. Valor R$: 21.000,00 Falar com Sílvio (67)99275-0774

CORSA CLASSIC LS 1.0
CORSA CLASSIC LS 1.0 prata 10/11 AR, DH R$ 18.500 C.O.M VEICULOS AV. BANDEIRANTES, 2796 TELEFONE: 3385-2674 /99981-8686

CORSA CLASSIC LIFE 1.0
CORSA CLASSIC LIFE 1.0 cinza 07/08, AR, VE, TR, AL R$ 13.500 C.O.M VEICULOS AV. BANDEIRANTES, 2796 TELEFONE: 3385-2674 /99981-8686

Fiat

FIAT PALIO 1.0
FIAT PALIO 1.0 prata 05/06, AR, VE R$ 13.500 C.O.M VEICULOS AV. BANDEIRANTES, 2796 TELEFONE: 3385-2674 /99981-8686

PALIO 1.0 FIRE
PALIO 1.0 FIRE FLEX 4PTS 2015 2015 PRETO 132214 QBP5669 Flex TECA AUTOMÓVEIS R. Treze de Maio, 3843 - Centro, Campo Grande – MS FONE 3321-4591/ WHATS 99668-3983

FIAT FREEMONT 2.4
FIAT FREEMONT 2.4 preta 12/12 completa, 7 Lugares R$ 49.000 C.O.M VEICULOS AV. BANDEIRANTES, 2796 TELEFONE: 3385-2674 /99981-8686

PALIO ECONOMY FIRE 1.0
PALIO ECONOMY FIRE 1.0 prata 12/13 completo R$ 22.500 C.O.M VEICULOS AV. BANDEIRANTES, 2796 TELEFONE: 3385-2674 /99981-8686

CRONOS 1.3 8V
CRONOS 1.3 8V FLEX 2018 2019 BRANCO 15492 QAN2268 Flex TECA AUTOMÓVEIS R. Treze de Maio, 3843 - Centro, Campo Grande – MS FONE 3321-4591/ WHATS 99668-3983

FIAT UNO WAY EVO 1.4
FIAT UNO Way evo 1.4 cinza 10/11 completo, 4P R$ 23.500B C.O.M VEICULOS AV. BANDEIRANTES, 2796 TELEFONE: 3385-2674 /99981-8686

ARGO DRIVE 1.0 6V
ARGO DRIVE 1.0 6V FLEX 2019 2020 BRANCO 24607 QUQ3264 Flex TECA AUTOMÓVEIS R. Treze de Maio, 3843 - Centro, Campo Grande – MS FONE 3321-4591/ WHATS 99668-3983

STRADA HD WK CE E 2019 2020
STRADA HD WK CE E 2019 2020 BRANCO 33214 QUB6434 Flex TECA AUTOMÓVEIS R. Treze de Maio, 3843 - Centro, Campo Grande – MS FONE 3321-4591/ WHATS 99668-3983

DOBLO ESSENCE 1.8 FLEX 16V
DOBLO ESSENCE 1.8 FLEX 16V 7L 2019 2020 PRATA 26123 QUN9797 Flex TECA AUTOMÓVEIS R. Treze de Maio, 3843 - Centro, Campo Grande – MS FONE 3321-4591/ WHATS 99668-3983

ARGO 1.0 FIREFLY
ARGO 1.0 FIREFLY FLEX DRIVE MANUAL 2018 2019 CINZA 41717 QPP2722 Flex TECA AUTOMÓVEIS R. Treze de Maio, 3843 - Centro, Campo Grande – MS FONE 3321-4591/ WHATS 99668-3983

Ford

FIESTA 2013 2014
FIESTA 2013 2014 AZUL 87878 BSB8612 Flex TECA AUTOMÓVEIS R. Treze de Maio, 3843 - Centro, Campo Grande – MS FONE 3321-4591/ WHATS 99668-3983

JEEP 1973
JEEP 1973 VERDE 1035 HQT6035 Gasolina TECA AUTOMÓVEIS R. Treze de Maio, 3843 - Centro, Campo Grande – MS FONE 3321-4591/ WHATS 99668-3983

KA SE 1.0 HA C
KA SE 1.0 HA C 2018 2019 BRANCO 47584 QOZ8615 Flexa TECA AUTOMÓVEIS R. Treze de Maio, 3843 - Centro, Campo Grande – MS FONE 3321-4591/ WHATS 99668-3983

FUSION SEL 2.0
FUSION SEL 2.0 ECOBO. 16V 248CV AUT. 2018 2018 BRANCO 47364 QPF9382 Gasolina TECA AUTOMÓVEIS R. Treze de Maio, 3843 - Centro, Campo Grande – MS FONE 3321-4591/ WHATS 99668-3983

KA + SE 1.5 MEC. 2016 2017
KA + SE 1.5 MEC. 2016 2017 BRANCO 73802 QAD4607 Flex TECA AUTOMÓVEIS R. Treze de Maio, 3843 - Centro, Campo Grande – MS FONE 3321-4591/ WHATS 99668-3983

FIESTA 1.5 S
FIESTA 1.5 S 2014 2015 PRETO 93639 OOL9381 Flex TECA AUTOMÓVEIS R. Treze de Maio, 3843 - Centro, Campo Grande – MS FONE 3321-4591/ WHATS 99668-3983

KA SE 1.0 HA C
KA SE 1.0 HA C 2019 2020 CINZA 42879 QUE1014 Flex TECA AUTOMÓVEIS R. Treze de Maio, 3843 - Centro, Campo Grande – MS FONE 3321-4591/ WHATS 99668-3983

KA 2012 2013 PRETO
KA 2012 2013 PRETO 80734 NRH9939 Flex TECA AUTOMÓVEIS R. Treze de Maio, 3843 - Centro, Campo Grande – MS FONE 3321-4591/ WHATS 99668-3983

KA + 1.0 SE 12V FLEX
KA + 1.0 SE 12V FLEX 4P MANUAL 2019 2020 PRATA 52596 QUA6305 Flex TECA AUTOMÓVEIS R. Treze de Maio, 3843 - Centro, Campo Grande – MS FONE 3321-4591/ WHATS 99668-3983

EDITAL DE PROCLAMAS

Lucas Vinicius Cassiano Zamperlini – O Oficial do Registro Civil da 2ª Circunscrição, faz saber que pretendem se casar e apresentaram os documentos exigidos no Artigo 1525 Nº I, II, III IV e V do Código Civil Brasileiro.

01 – **MANOEL RODRIGUES FELIX DA SILVA NETO**, brasileiro, nascido em Apucarana/PR, profissão motorista, estado civil solteiro, domiciliado e residente em CAMPO GRANDE/MS, filho de WILLIAM FELIX DA SILVA e de SIDIRLENE FRANÇA FELIX DA SILVA, e **ADRIELLY ROMÃO DE OLIVEIRA**, brasileira, nascida em Campo Grande/MS, profissão engenheira ambiental, estado civil solteira, domiciliada e residente em CAMPO GRANDE/MS, filha de AMILTON BELCHIOR DE OLIVEIRA e de ROSELI ROMÃO MELO DE OLIVEIRA.

Campo Grande/MS, 25/02/2021.

EDITAL DE PROCLAMAS

ESTADO DE MATO GROSSO DO SUL
COMARCA DE CAMPO GRANDE

DR. RICARDO KLING DONINI
Oficial do Registro Civil da 1ª Circunscrição

Faço saber que pretendem casar-se e apresentaram os documentos exigidos pelo Art. 1525, nº. I, III e IV do código Civil Brasileiro.

LAURO DE FREITAS MOREIRA

FRANCIELE MARTINS DE SOUZA sendo, o pretendente: nascido em **Corumbá/MS aos 08 de agosto de 1988**, profissão **pedreiro**, estado civil **solteiro**, domiciliado e residente na **RUA NAVIOS NEGREIROS Nº 28 JARDIM AEROPORTO, CAMPO GRANDE/MS**, filho de **RODRIGO ALVES MOREIRA** e de Dona **ELENICE DE FREITAS** e a pretendente : nascida em **Campo Grande/MS**, aos **15 de julho de 1987**, profissão **aux. de costura**, estado civil **solteira**, domiciliada e residente na **RUA NAVIOS NEGREIROS Nº 28 JARDIM AEROPORTO, CAMPO GRANDE/MS**, filha de **ADEMILSON LEMES DE SOUZA** e de dona **DIONIZIA MARTINS**.

Se alguém souber de algum impedimento oponha-o na forma da lei.

Lavro o presente para ser afixado em **LOCAL PÚBLICO E PUBLICADO EM JORNAL LOCAL**.

Campo Grande - MS, **25 de fevereiro de 2021**.

Marluce Cintra Ferreira
Escrevente Compromissada

Publicação de responsabilidade dos noivos.

KA SE AT 1.5 HA C
KA SE AT 1.5 HA C 2019 2019 PRETO 26873 QQH9165 Flex TECA AUTOMÓVEIS R. Treze de Maio, 3843 - Centro, Campo Grande – MS FONE 3321-4591/ WHATS 99668-3983

FOCUS TITANIUM 2.0
FOCUS TITANIUM 2.0 16V 2015 2016 PRETO 36000 OOS7335 Flex TECA AUTOMÓVEIS R. Treze de Maio, 3843 - Centro, Campo Grande – MS FONE 3321-4591/ WHATS 99668-3983

KA SE 1.0 HA C
KA SE 1.0 HA C 2019 2020 PRATA 40649 QUD7509 Flex TECA AUTOMÓVEIS R. Treze de Maio, 3843 - Centro, Campo Grande – MS FONE 3321-4591/ WHATS 99668-3983

ECOSPORT SE 1.6
ECOSPORT SE 1.6 16V FLEX 2017 2017 BRANCO 35000 QAE8922 Flex TECA AUTOMÓVEIS R. Treze de Maio, 3843 - Centro, Campo Grande – MS FONE 3321-4591/ WHATS 99668-3983

KA SE 1.0 HA C
KA SE 1.0 HA C 2019 2020 PRATA 46465 QUP3274 Flex TECA AUTOMÓVEIS R. Treze de Maio, 3843 - Centro, Campo Grande – MS FONE 3321-4591/ WHATS 99668-3983

FIESTA 1.0 ROCAM
FIESTA 1.0 ROCAM SE 8V FLEX 4P MANUAL 2010 2010 BRANCO 71634 HTV1067 Flex TECA AUTOMÓVEIS R. Treze de Maio, 3843 - Centro, Campo Grande – MS FONE 3321-4591/ WHATS 99668-3983

FORD RANGER 2.2
FORD RANGER 2.2 Diesel prata 14/14 completa R$ 72.000 C.O.M VEICULOS AV. BANDEIRANTES, 2796 TELEFONE: 3385-2674 /99981-8686

FORD RANGER 3.2
FORD RANGER 3.2 Limit 4x4 Diesel branca 13/13 completa R$ 87.000 C.O.M VEICULOS AV. BANDEIRANTES, 2796 TELEFONE: 3385-2674 /99981-8686

KA SE AT 1.5
KA SE AT 1.5 HA C 2019 2019 PRETO 29035 QQH4762 Flex TECA AUTOMÓVEIS R. Treze de Maio, 3843 - Centro, Campo Grande – MS FONE 3321-4591/ WHATS 99668-3983

FUSION 2.5 2010 2010
FUSION 2.5 2010 2010 PRATA 130704 NRF6879 Flex TECA AUTOMÓVEIS R. Treze de Maio, 3843 - Centro, Campo Grande – MS FONE 3321-4591/ WHATS 99668-3983

FOCUS 1.6 2005 2005
FOCUS 1.6 2005 2005 PRATA 112914 DJO3095 Gasolina TECA AUTOMÓVEIS R. Treze de Maio, 3843 - Centro, Campo Grande – MS FONE 3321-4591/ WHATS 99668-3983

Volkswagen

GOL 1.0 TRACK
GOL 1.0 TRACK 2017 2018 BRANCO 44350 QAH8515 Flex TECA AUTOMÓVEIS R. Treze de Maio, 3843 - Centro, Campo Grande – MS FONE 3321-4591/ WHATS 99668-3983

FOX TREND 1.0
FOX TREND 1.0 branco 14/14 completo R$ 29.500 C.O.M VEICULOS AV. BANDEIRANTES, 2796 TELEFONE: 3385-2674 /99981-8686

GOL 1.6 POWER 8V
GOL 1.6 POWER 8V FLEX 4P MANUAL 2003 2003 PRETO 137670 AHR2244 Gasolina TECA AUTOMÓVEIS R. Treze de Maio, 3843 - Centro, Campo Grande – MS FONE 3321-4591/ WHATS 99668-3983

GEN JETTA 2.0 CONFORTLINE 2014 2014
GEN JETTA 2.0 CONFORTLINE 2014 2014 BRANCO 84663 FNY2885 Flex TECA AUTOMÓVEIS R. Treze de Maio, 3843 - Centro, Campo Grande – MS FONE 3321-4591/ WHATS 99668-3983

KOMBI STANDARD 1.6
KOMBI STANDARD 1.6 4P 1995 1996 VERDE 87230 HQH4736 Gasolina TECA AUTOMÓVEIS R. Treze de Maio, 3843 - Centro, Campo Grande – MS FONE 3321-4591/ WHATS 99668-3983

BORA 2.0 PRETO 08/09
BORA 2.0 preto 08/09, completo, AT, couro, rodas R$ 26.500 C.O.M VEICULOS AV. BANDEIRANTES, 2796 TELEFONE: 3385-2674 /99981-8686

AMAROK CD 4X4 SE 2019 2019
AMAROK CD 4X4 SE 2019 2019 BRANCO 47692 QUJ5159 Diesel TECA AUTOMÓVEIS R. Treze de Maio, 3843 - Centro, Campo Grande – MS FONE 3321-4591/ WHATS 99668-3983

GOL 1.6L MB5 2019 2020
GOL 1.6L MB5 2019 2020 CINZA 35226 QQT0206 Flex TECA AUTOMÓVEIS R. Treze de Maio, 3843 - Centro, Campo Grande – MS FONE 3321-4591/ WHATS 99668-3983

GOL 1.0L MC4 2019 2020
GOL 1.0L MC4 2019 2020 CINZA 48443 QQO9256 Flex TECA AUTOMÓVEIS R. Treze de Maio, 3843 - Centro, Campo Grande – MS FONE 3321-4591/ WHATS 99668-3983

FUSCA 1200
FUSCA 1200 1964 BEGE 88831 BVR1964 Gasolina TECA AUTOMÓVEIS R. Treze de Maio, 3843 - Centro, Campo Grande – MS FONE 3321-4591/ WHATS 99668-3983

JETTA HIGHLINE TSI 2.0
JETTA HIGHLINE TSI 2.0 211CV 2014 2014 BRANCO 43079 OOT0112 Gasolina TECA AUTOMÓVEIS R. Treze de Maio, 3843 - Centro, Campo Grande – MS FONE 3321-4591/ WHATS 99668-3983

VOYAGE TREND 1.0
VOYAGE TREND 1.0 13/14 prata DH R$ 27.000 C.O.M VEICULOS AV. BANDEIRANTES, 2796 TELEFONE: 3385-2674 /99981-8686

GOLF 1.4 TSI HIGHLINE
GOLF 1.4 TSI HIGHLINE 16V GASOLINA 4P AUTOMATICO 2015 2015 BRANCO 86114 QAD1612 Gasolina TECA AUTOMÓVEIS R. Treze de Maio, 3843 - Centro, Campo Grande – MS FONE 3321-4591/ WHATS 99668-3983

GOL 1.0L MC4 2019 2020
GOL 1.0L MC4 2019 2020 PRATA 49090 QQO3I72 Flex TECA AUTOMÓVEIS R. Treze de Maio, 3843 - Centro, Campo Grande – MS FONE 3321-4591/ WHATS 99668-3983

GOL 1.0
Gol 1.0 preto 08/09 4P – Limp e Desemb Traseiro, MP3 R$ 14.200 C.O.M VEICULOS AV. BANDEIRANTES, 2796 TELEFONE: 3385-2674 /99981-8686

Acesse nosso site e fique por dentro das novidades
www.oestadoonline.com.br
EDITAIS
comercial@oestadoms.com.br
3345-9030 | 3345-9059

AMAROK 2.0 CD 4X4 S
AMAROK 2.0 CD 4X4 S DIESEL MANUAL 2018 2018 BRANCO 140000 QAK0463 Diesel TECA AUTOMÓVEIS R. Treze de Maio, 3843 - Centro, Campo Grande – MS FONE 3321-4591/ WHATS 99668-3983

IMPORTADOS

HC VEICULOS
Asx 4x2 automático 14/15 branco R$ 65.900,00. Telefones 3358-1300 / 3043-1305.

HC VEICULOS
Asx 4x2 automático 11/11 marrom R$ 49.900,00. Telefones 3358-1300 / 3043-1305.

HC VEICULOS
L200 Triton Hpe Automática Diesel 15/15 prata R$ 104.900,00. Telefones 3358-1300 / 3043-1305.

HC VEICULOS
Outlander 2.0 automático 15/16 cinza R$ 104.900,00. Telefones 3358-1300 / 3043-1305.

HC VEICULOS
Pajero Dakar Hpe AT Flex 14/15 preta R$ 107.900,00. Telefones 3358-1300/3043-1305.

HC VEICULOS
L200 Triton Savana MT Diesel 14/15 prata R$ 95.900,00. Telefones 3358-1300 / 3043-1305.

HC VEICULOS
L200 Triton Sport GLS MT Diesel 16/17 branca R$ 109.900,00. Telefones 3358-1300 / 3043-1305.

HC VEICULOS
Asx 4x4 automático 13/14 branco R$ 70.900,00 (top de linha com teto solar). Telefones 3358-1300 / 3043-1305.

HC VEICULOS
L200 Triton Hpe Automática Flex 15/16 branca R$ 89.900,00. Telefones 3358-1300 / 3043-1305.

HC VEICULOS
Volvo XC60 V6 3.0 Gasolina 11/11 prata R$ 65.900,00. Telefones 3358-1300 / 3043-1305

HC VEICULOS
Pajero Full Hpe Diesel 11/11 prata R$ 99.900,00. Telefones 3358-1300 / 3043-1305.

HC VEICULOS
L200 Triton Outdoor AT Diesel 16/17 branca R$109.900,00. Telefones 3358-1300 / 3043-1305.

HC VEICULOS
Outlander 2.0 automático 15/16 preto R$ 103.990,00. Telefones 3358-1300 / 3043-1305.

HC VEICULOS
L200 Triton Hpe Automática Diesel 14/15 branca R$ 99.900,00. Telefones 3358-1300 / 3043-1305.

HC VEICULOS
L200 Triton Hpe Automática Diesel 16/17 prata R$ 124.990,00. Telefones 3358-1300 / 3043-1305.

HC VEICULOS
Tucson GLS AT Gasolina 12/13 preta R$ 37.900,00. Telefones 3358-1300 / 3043-1305.

HC VEICULOS
Pajero Dakar Hpe AT Diesel 13/14 prata R$ 114.900,00. Telefones 3358-1300 / 3043-1305.

HC VEICULOS
Asx 4x4 automático 13/14 vermelho R$ 64.900,00. Telefones 3358-1300 / 3043-1305.

HC VEICULOS
Ranger XLT CD Flex 13/14 cinza R$ 68.900,00. Telefones 3358-1300 / 3043-1305.

DIVERSOS

C4 CACTUS FEEL 1.6
CITROEN C4 CACTUS FEEL 1.6 AUT 2018 2019 PRETO 19000 QAM7604 Flex TECA AUTOMÓVEIS R. Treze de Maio, 3843 - Centro, Campo Grande – MS FONE 3321-4591/ WHATS 99668-3983

CERATO 1.6 EX3 SEDAN
CERATO 1.6 EX3 SEDAN 16V GASOLINA 4P MANUAL 2008 2008 PRETO 126849 HTI7984 Gasolina TECA AUTOMÓVEIS R. Treze de Maio, 3843 - Centro, Campo Grande – MS FONE 3321-4591/ WHATS 99668-3983

JEEP COMPASS SPORT 2.0
JEEP Compass Sport 2.0 16v cinza 14/14 – 58mil km R$ 53.800 C.O.M VEICULOS AV. BANDEIRANTES, 2796 TELEFONE: 3385-2674 /99981-8686

C4 LOUNGE AUTOMATICO THP TEND 2017 2017
C4 LOUNGE AUTOMATICO THP TEND 2017 2017 BRANCO 37111 QAH5183 Flex TECA AUTOMÓVEIS R. Treze de Maio, 3843 - Centro, Campo Grande – MS FONE 3321-4591/ WHATS 99668-3983

C3 PICASSO EXCLUSIVE 1.6
C3 PICASSO EXCLUSIVE 1.6 FLEX 16V 5P. AUT 2012 2012 PRATA 16176 NRU1502 Flex TECA AUTOMÓVEIS R. Treze de Maio, 3843 - Centro, Campo Grande – MS FONE 3321-4591/ WHATS 99668-3983

X60 1.8 TALENT 16V
LIFAN X60 1.8 TALENT 16V 128CV 5P MEC. 2018 2019 PRATA 19650 FRE0419 Gasolina TECA AUTOMÓVEIS R. Treze de Maio, 3843 - Centro, Campo Grande – MS FONE 3321-4591/ WHATS 99668-3983

C3 TENDANCE 1.6
CITROEN C3 TENDANCE 1.6 16V FLEX AUT. 2014 2015 BRANCO 50345 OON7263 Flex TECA AUTOMÓVEIS R. Treze de Maio, 3843 - Centro, Campo Grande – MS FONE 3321-4591/ WHATS 99668-3983

COMPASS LONGITUDE 2.0
JEEP COMPASS LONGITUDE 2.0 4x4 DIES. 16V AUT 2019 2020 BRANCO 5460 EXC4001 Diesel TECA AUTOMÓVEIS R. Treze de Maio, 3843 - Centro, Campo Grande – MS FONE 3321-4591/ WHATS 99668-3983

320I 2.0 16V TURBO
BMW 320i 2.0 16V TURBO M SPORT 2014 2015 BRANCO 110000 OOS0907 Flex TECA AUTOMÓVEIS R. Treze de Maio, 3843 - Centro, Campo Grande – MS FONE 3321-4591/ WHATS 99668-3983

X60 1.8 TALENT 16V
X60 1.8 TALENT 16V 128CV 5P MEC. 2015 2016 PRATA 42275 OOU8412 Gasolina TECA AUTOMÓVEIS R. Treze de Maio, 3843 - Centro, Campo Grande – MS FONE 3321-4591/ WHATS 99668-3983

RENEGADE LONGITUDE 1.8
JEEP RENEGADE LONGITUDE 1.8 FLEX AUTOMATICO 2018 2019 BRANCO 40047 QPJ2352 Flex TECA AUTOMÓVEIS R. Treze de Maio, 3843 - Centro, Campo Grande – MS FONE 3321-4591/ WHATS 99668-3983

AUDI A3 LM 180 CV 2014 2014
AUDI A3 LM 180 CV 2014 2014 BRANCO 73707 OON6591 Gasolina TECA AUTOMÓVEIS R. Treze de Maio, 3843 - Centro, Campo Grande – MS FONE 3321-4591/ WHATS 99668-3983

C4L A THP FFLEX
CITROEN C4L A THP FFLEX 2017 2018 BRANCO 10301 KYE7146 Flex TECA AUTOMÓVEIS R. Treze de Maio, 3843 - Centro, Campo Grande – MS FONE 3321-4591/ WHATS 99668-3983

Peugeot

308 HATCH ACTIVE 1.6
308 HATCH ACTIVE 1.6 16V 4P 2014 2014 VERMELHO 97464 JCW1986 Flex TECA AUTOMÓVEIS R. Treze de Maio, 3843 - Centro, Campo Grande – MS FONE 3321-4591/ WHATS 99668-3983

208 GRIFFE 1.6 2013 2014
208 GRIFFE 1.6 2013 2014 BRANCO 75155 OOL2424 Flex TECA AUTOMÓVEIS R. Treze de Maio, 3843 - Centro, Campo Grande – MS FONE 3321-4591/ WHATS 99668-3983

Renault

SANDERO AUTH 10 2019 2019
SANDERO AUTH 10 2019 2019 BRANCO 44208 QQA4780 Flex TECA AUTOMÓVEIS R. Treze de Maio, 3843 - Centro, Campo Grande – MS FONE 3321-4591/ WHATS 99668-3983

DUSTER EXPRESSION 1.6
DUSTER EXPRESSION 1.6 16V 2019 2020 BRANCO 37287 QUE4561 Flex TECA AUTOMÓVEIS R. Treze de Maio, 3843 - Centro, Campo Grande – MS FONE 3321-4591/ WHATS 99668-3983

MAIS INFORMAÇÕES: (67) 3345-9030
OESTADOONLINE.COM.BR
NOTÍCIAS, DICAS E CUIDADOS PARA UMA VIDA SAUDÁVEL, DA SUA FAMÍLIA E DO SEU PET!
Viver Bem

SANDERO STEPWAY EXP.
SANDERO STEPWAY EXP. FLEX 1.6 16V 5P 2017 2018 VERMELHO 32694 QAJ9830 Flex TECA AUTOMÓVEIS R. Treze de Maio, 3843 - Centro, Campo Grande – MS FONE 3321-4591/ WHATS 99668-3983

SANDERO STEPWAY 1.6
SANDERO STEPWAY 1.6 16V HI-FLEX MEC. 2013 2014 BRANCO 113765 NSC4749 Flex TECA AUTOMÓVEIS R. Treze de Maio, 3843 - Centro, Campo Grande – MS FONE 3321-4591/ WHATS 99668-3983

DUSTER OROCH DYNA 2.0
DUSTER OROCH Dyna 2.0 16V Aut 2018 2019 BRANCO 32816 QPF5557 Flex TECA AUTOMÓVEIS R. Treze de Maio, 3843 - Centro, Campo Grande – MS FONE 3321-4591/ WHATS 99668-3983

SANDERO STEPWAY 1.6
SANDERO STEPWAY 1.6 16V 2012 2013 BRANCO 86434 OAV5299 Flex TECA AUTOMÓVEIS R. Treze de Maio, 3843 - Centro, Campo Grande – MS FONE 3321-4591/ WHATS 99668-3983

SANDERO 1.6 EXPRESSION 2009 2009
SANDERO 1.6 EXPRESSION 2009 2009 PRATA 123951 HTG9808 Flex TECA AUTOMÓVEIS R. Treze de Maio, 3843 - Centro, Campo Grande – MS FONE 3321-4591/ WHATS 99668-3983

SANDERO AUTH 10 2019 2019
SANDERO AUTH 10 2019 2019 BRANCO 28621 QQA4974 Flex TECA AUTOMÓVEIS R. Treze de Maio, 3843 - Centro, Campo Grande – MS FONE 3321-4591/ WHATS 99668-3983

MOTOS

Honda

CG 125I FAN
CG 125I FAN 2018 2018 VERMELHO 21941 QAJ7572 Gasolina TECA AUTOMÓVEIS R. Treze de Maio, 3843 - Centro, Campo Grande – MS FONE 3321-4591/ WHATS 99668-3983

CAMINHÕES E CAMINHONETES

Nissan

FRONTIER SL 4X4 AUTOMATICA 2013 2014
FRONTIER SL 4X4 AUTOMATICA 2013 2014 VERDE 188376 NSD4862 Diesel TECA AUTOMÓVEIS R. Treze de Maio, 3843 - Centro, Campo Grande – MS FONE 3321-4591/ WHATS 99668-3983

Mitsubishi

PAJERO TR4 2.0 FLEX
PAJERO TR4 2.0 FLEX 16V 4X2 2012 2012 PRETO 113760 OAT1533 Flex TECA AUTOMÓVEIS R. Treze de Maio, 3843 - Centro, Campo Grande – MS FONE 3321-4591/ WHATS 99668-3983

PAJERO TR4 4X4 2.0 16V
PAJERO TR4 4X4 2.0 16v 2011 2011 BRANCO 121849 NRL3196 Flex TECA AUTOMÓVEIS R. Treze de Maio, 3843 - Centro, Campo Grande – MS FONE 3321-4591/ WHATS 99668-3983

Toyota

TOYOTA COROLLA XEI 2.0
Toyota Corolla XEi 2.0 16v preto 13/14 completo AUT/COURO R$ 55.800 C.O.M VEICULOS AV. BANDEIRANTES, 2796 TELEFONE: 3385-2674 /99981-8686

ETIOS 1.5 XLS SEDAN 16V
ETIOS 1.5 XLS SEDAN 16V FLEX 4P MANUAL 2013 2014 PRATA 112343 OOH0093 Flex TECA AUTOMÓVEIS R. Treze de Maio, 3843 - Centro, Campo Grande – MS FONE 3321-4591/ WHATS 99668-3983

HILUX CD 4X2 SRV 2.7
HILUX CD 4X2 SRV 2.7 16v 2015 2015 BRANCO 131273 OOU8592 FlexTECA AUTOMÓVEIS R. Treze de Maio, 3843 - Centro, Campo Grande – MS FONE 3321-4591/ WHATS 99668-3983

COROLLA XEI 2.0 16V
COROLLA XEI 2.0 16V FLEX AUT. 2017 2018 PRATA 60366 QAE2885 Flex TECA AUTOMÓVEIS R. Treze de Maio, 3843 - Centro, Campo Grande – MS FONE 3321-4591/ WHATS 99668-3983

COROLLA SEDAN XLI 1.8
COROLLA SEDAN XLi 1.8 16v 4P 2009 2009 PRATA 116906 HTF7118 Flex TECA AUTOMÓVEIS R. Treze de Maio, 3843 - Centro, Campo Grande – MS FONE 3321-4591/ WHATS 99668-3983

ETIOS 1.3 2014 2014
ETIOS 1.3 2014 2014 PRATA 84544 OVU5569 Flex TECA AUTOMÓVEIS R. Treze de Maio, 3843 - Centro, Campo Grande – MS FONE 3321-4591/ WHATS 99668-3983

HILUX CD 4X2 SR
HILUX CD 4X2 SR 2014 2014 BRANCO 103000 OOL9686 Flex TECA AUTOMÓVEIS R. Treze de Maio, 3843 - Centro, Campo Grande – MS FONE 3321-4591/ WHATS 99668-3983

Honda

HRV EXL 1.8 CVT FLEX
HRV EXL 1.8 CVT FLEX 2017 2017 PRETO 46385 QAE6370 Flex TECA AUTOMÓVEIS R. Treze de Maio, 3843 - Centro, Campo Grande – MS FONE 3321-4591/ WHATS 99668-3983

FIT 1.4 LXL 16V
FIT 1.4 LXL 16V FLEX 4P AUT 2011 2011 CINZA 123261 NYR9938 Flex TECA AUTOMÓVEIS R. Treze de Maio, 3843 - Centro, Campo Grande – MS FONE 3321-4591/ WHATS 99668-3983

CR-V EXL 2.0 16V
CR-V EXL 2.0 16V 4WD 2016 2016 CINZA 45038 QAD5162 Flex TECA AUTOMÓVEIS R. Treze de Maio, 3843 - Centro, Campo Grande – MS FONE 3321-4591/ WHATS 99668-3983

FIT LX FLEX 2008 2008
FIT LX FLEX 2008 2008 VERMELHO 192181 HTA4982 Flex TECA AUTOMÓVEIS R. Treze de Maio, 3843 - Centro, Campo Grande – MS FONE 3321-4591/ WHATS 99668-3983

CIVIC LXR 2.0
CIVIC LXR 2.0 FLEXONE 16V 2014 2015 PRETO 105000 OOR2000 Flex TECA AUTOMÓVEIS R. Treze de Maio, 3843 - Centro, Campo Grande – MS FONE 3321-4591/ WHATS 99668-3983

FINANCIAL IMOBILIARIA LTDA
EDITAL
(Lei n. 6.766, de 19 de dezembro de 1.979)
MARKA EMPREENDIMENTOS IMOBILIÁRIOS LTDA, cadastrada no CNPJ nº 07.166.391/0001-89, com sede a Rua Helio Yoshiaki Ikeziri, nº34 Sala 407 4º Andar - Condomínio Evidence Prime Office , Bairro Royal Park em Campo Grande/MS, neste ato representada por sua bastante procuradora **FINANCIAL ADMINISTRADORA DE IMOVEIS LTDA,** inscrita no CNPJ sob nº 03.438.244/0001-49, com sede à Rua Helio Yoshiaki Ikeziri, nº34 - Lj.01 - via Parque em Campo Grande/MS, representada por **ROSANGELA DOS SANTOS DE SOUZA**, brasileira, divorciada, administradora, portadora do CPF sob nº 500.929.951-87 e RG sob nº 772.496 SSP/MS, residente e domiciliada nesta cidade, para a **INTIMAÇÃO** dos Promitentes Compradores, abaixo relacionados, sendo que os destinatários não foram encontrados nos endereços indicados ou recusou-se a receber e, para conhecimento de todos, expediu-se este edital nos termos do art. 49, § 2º da citada lei. Isto posto, fica **INTIMADA** para no prazo improrrogável de 30 (TRINTA) dias, a contar da data de publicação desta, a efetivar o pagamento das prestações vencidas e as que vencerão até o final deste prazo, assim como os juros de mora e demais encargos contratuais. Não sendo atendida a presente intimação implicará no cancelamento do contrato. O pagamento do débito em atraso deverá ser efetuado no endereço supra mencionado.

Nº CONTR.	LOTEAMENTO	QD/LT	NOME
232/00048-1	BOSQUE DAS ARARAS	010/018	GUSTAVO RODRIGUES DE SOUZA
232/00049-1	BOSQUE DAS ARARAS	010/017	GUSTAVO RODRIGUES DE SOUZA

Campo Grande/MS, 24 de Fevereiro de 2021. Eu **ROSANGELA DOS SANTOS DE SOUZA**. Representante conforme procuração, digitei e subscrevi.

REPÚBLICA FEDERATIVA DO BRASIL
Estado de Mato Grosso do Sul
Município e Comarca de Maracaju
Registro de Títulos e Documentos
Fone: (67) 3454-4163
Av. João Pedro Fernandes, nº 2.400, Centro
Maracaju/MS - CEP 79.150-000

Claudio Eduardo Vasques Ferreira
TABELIÃO E OFICIAL DE REGISTRO

EDITAL DE NOTIFICAÇÃO

FINANCIAL IMOBILIÁRIA LTDA, inscrita no CNPJ sob nº 03.234.788/0001-99, proprietária de lotes nos loteamentos denominados abaixo, representada por **ROSANGELA DOS SANTOS SOUZA,** brasileira, divorciada, administradora, portadora do CPF sob nº 500.929.951-87 e RG sob nº 772.496 SSP/MS, residente e domiciliada em Campo Grande/MS, para a **INTIMAÇÃO** dos Promitentes Compradores, abaixo relacionados, sendo que os destinatários não foram encontrados nos endereços indicados ou recusaram-se a receber e, para conhecimento de todos, expediu-se este edital nos termos do art. 49, § 2º da citada lei. Isto posto, ficam **INTIMADOS** para no prazo improrrogável de 30 (TRINTA) dias, a contar da data de publicação deste, a efetivar o pagamento das prestações vencidas e as que vencerão até o final deste prazo, assim como os juros de mora e demais encargos contratuais. Não sendo atendida a presente intimação implicará no cancelamento do contrato. O pagamento do débito em atraso deverá ser efetuado no endereço supramencionado.

Nº CONTR.	LOTEAMENTO	QD/LT	NOME
251/00262-2	ILHA BELA II	012/010	HIGOR LIMA VENTUROZO LETICIA SOHER PACHECO
251/00264-3	ILHA BELA II	012/012	ERIK LOPES DE SOUZA

Maracaju, 24 de fevereiro de 2021. Eu, **Claudio Eduardo Vasques Ferreira**, Tabelião do Registro de Títulos e Documentos desta Cidade e Comarca de Maracaju/MS, mandei digitar, conferi e subscrevi.

Thiago Batista Ferreira
Escrevente Autorizado
Cartório Vasques
Maracaju/MS

FINANCIAL IMOBILIARIA LTDA
EDITAL
(Lei n. 6.766, de 19 de dezembro de 1.979)
PROGRESS EMPREENDIMENTOS IMOBILIARIOS LTDA, inscrita no CNPJ nº 05.153.172/0001-81 com endereço a Avenida Afonso Pena, nº 3723 Sala 1304, Bairro Santa Fé em Campo Grande - MS, neste ato por sua bastante procuradora **FINANCIAL ADMINISTRADORA DE IMOVEIS LTDA.** inscrita no CNPJ sob nº 03.438.244/0001-49, com sede à Rua Hélio Yoshiaki Ikieziri, nº 34, Edifício Evidence Prime Office - Loja 01, Bairro Royal Park em Campo Grande/MS e esta representada por **ROSANGELA DOS SANTOS SOUZA,** brasileira, divorciada, administradora, portadora do CPF sob nº 500.929.951-87 e RG sob nº 772.496 SSP/MS, residente e domiciliada em Campo Grande/MS, para a **INTIMAÇÃO** dos Promitentes Compradores abaixo relacionados, sendo que os destinatários não foram encontrados no endereço indicados ou recusaram-se a receber e, para conhecimento de todos, expediu-se este edital nos termos do art. 49, § 2º da citada lei. Isto posto, fica **INTIMADO** para no prazo improrrogável de 30 (TRINTA) dias, a contar da data de publicação deste, a efetivar o pagamento das prestações vencidas e as que vencerão até o final deste prazo, assim como os juros de mora e demais encargos contratuais. Não sendo atendida a presente intimação implicará no cancelamento do contrato. O pagamento do débito em atraso deverá ser efetuado no endereço supramencionado.

Nº CONTR.	LOTEAMENTO	QD/LT	NOME
259/00030-1	VILA NATHALIA	019/003	ALBERTO CARLOS GOMES DE SOUZA MATHEUS GOMES DE SOUZA
259/00045-2	VILA NATHALIA	025/013	WALFREDO MAROLA ALBUQUERQUE

Campo Grande/MS, 24 de Fevereiro de 2021. Eu **ROSANGELA DOS SANTOS SOUZA,** Representante conforme procuração, digitei e subscrevi.

EDITAL DE NOTIFICAÇÃO

FINANCIAL IMOBILIÁRIA LTDA, inscrita no CNPJ sob nº 03.234.788/0001-99, com sede à Rua Hélio Yoshiaki Ikieziri, nº34 - Lj.02 - Royal Park, em Campo Grande/MS e **MM IMÓVEIS LTDA** inscrita no CNPJ sob nº 15.118.809/0001-90 com sede à Rua Garibaldi Ernesto Grubertt nº2000 - Via Brasil em Jardim/MS, representada por **ROSANGELA DOS SANTOS SOUZA,** brasileira, divorciada, administradora, portadora do CPF sob nº 500.929.951-87 e RG sob nº 772.496 SSP/MS, residente e domiciliada em Campo Grande/MS, para a **INTINAÇÃO** dos Promitentes Compradores, abaixo relacionados, sendo que os destinatários não foram encontrados nos endereços indicados ou recusaram-se a receber e, para conhecimento de todos, expediu-se este edital nos termos do art. 49, § 2º da citada lei. Isto posto, ficam **INTIMADOS** para no prazo improrrogável de 30 (TRINTA) dias, a contar da data de publicação deste, a efetivar o pagamento das prestações vencidas e as que vencerão até o final deste prazo, assim como os juros de mora e demais encargos contratuais. Não sendo atendida a presente intimação implicará no cancelamento do contrato. O pagamento do débito em atraso deverá ser efetuado no endereço supramencionado.

Nº CONTR.	LOTEAMENTO	QD/LT	NOME
257/00096-1	CIDADE JARDIM	007/016	MAXSUEL SANTOS

Campo Grande/MS, 24 de fevereiro de 2021. Eu **ROSANGELA DOS SANTOS SOUZA,** Representante conforme procuração digite e subscrevi.

ESTADO DE MATO GROSSO DO SUL
COMARCA DE CAMPO GRANDE
9º Ofício de Notas e 2ª Circunscrição de Registro Civil

EDITAL DE PROCLAMAS

Faço saber que pretendem casar-se **HERISTOW DANTAS DA ROSA** e **MICHELI REGINA SALVADOR,** para o que e apresentaram os documentos exigidos pelo Art. 1525, nº. I, III, IV e V do código Civil Brasileiro.

HERISTOW DANTAS DA ROSA nascido(a) em **Campo Grande/MS aos 27 de outubro de 1975,** profissão **pintor,** estado civil **divorciado,** domiciliado(a) e residente na **RUA TOCANTINS Nº 695 GUANANDI, CAMPO GRANDE/MS,** filho(a) de **JOAQUIM DANTAS VIEIRA** e **REINALDA ANTONIA DA ROSA DANTAS.**

MICHELI REGINA SALVADOR nascido(a) em **Fátima do Sul/MS,** aos **22 de setembro de 1993,** profissão **babá,** estado civil **solteira,** domiciliado(a) e residente na **RUA ANGELO SERENZA Nº 72 GUANANDI, CAMPO GRANDE/MS,** filho(a) de **ISMAEL DIAS SALVADOR** e **SONIA REGINA PEDRO SALVADOR.**

Se alguém souber de algum impedimento oponha-o na forma da lei.

Lavro o presente para ser afixado no local de costume e ser enviada cópia a ser publicada pela imprensa local.

Campo Grande - MS, **25 de fevereiro de 2021.**

Breno Munhóz Eugenio Santos
Escrevente Autorizado

FINANCIAL ADMINISTRADORA DE IMÓVEIS LTDA
Rua: Hélio Yoshiaki Ikieziri Nº 34, Loja 01 Via Parque, Edifício Evidence em, Campo Grande- MS -Fone: 3312-4062
EDITAL
(Lei n. 6.766, de 19 de dezembro de 1.979)
MACAÚBA EMPREENDIMENTOS IMOBILIÁRIOS LTDA, inscrita no CNPJ sob nº 17.042.533/0001-39, com endereço comercial sito a Avenida Professor Alexandre de Oliveira, nº 371 - Bairro Vivenda do Bosque em Campo Grande/MS, neste ato representado por sua procuradora **FINANCIAL ADMINISTRADORA DE IMOVEIS LTDA,** inscrita no CNPJ sob nº 03.438.244/0001-49, com sede à Rua Hélio Yoshiaki Ikieziri, 34, Edifício Evidence Prime Office - Loja 01, Bairro Royal Park em Campo Grande/MS e esta representada por **ROSANGELA DOS SANTOS SOUZA,** brasileira, divorciada, administradora, portadora do CPF sob nº 500.929.951-87 e RG sob nº 772.496 SSP/MS, residente e domiciliada em Campo Grande/MS, para a **INTIMAÇÃO** dos Promitentes Compradores, abaixo relacionados, sendo que os destinatários não foram encontrados nos endereços indicados ou recusaram-se a receber e, para conhecimento de todos, expediu-se este edital nos termos do art. 49, § 2º da citada lei. Isto posto, ficam **INTIMADOS** para no prazo improrrogável de 30 (TRINTA) dias, a contar da data de publicação deste, a efetivar o pagamento das prestações vencidas e as que vencerão até o final deste prazo, assim como os juros de mora e demais encargos contratuais. Não sendo atendida a presente intimação implicará no cancelamento do contrato. O pagamento do débito em atraso deverá ser efetuado no endereço supra mencionado.

Nº CONTR.	LOTEAMENTO	QD/LT	NOME
243/00275-1	JARDIM DO CORREGO	007/162	JOSE FERNANDO DOS SANTOS
243/00131-1	JARDIM DO CORREGO	008/025	VAGNER CAMPOS DE SOUSA

Campo Grande/MS, 24 de Fevereiro de 2021. Eu **ROSANGELA DOS SANTOS SOUZA,** Representante conforme procuração, digitei e subscrevi.

FINANCIAL IMOBILIARIA LTDA
EDITAL
(Lei n. 6.766, de 19 de dezembro de 1.979).
FINANCIAL IMOBILIÁRIA LTDA, inscrita no CNPJ sob nº 03.234.788/0001-99, com sede à Rua Hélio Yoshiaki Ikieziri, nº 34, Edifício Evidence Prime Office - Loja 01, Bairro Royal Park, Campo Grande/MS, proprietária de lotes no loteamento denominado abaixo, neste ato representada por sua bastante procuradora **ROSANGELA DOS SANTOS SOUZA,** brasileira, divorciada, administradora, portadora do CPF sob nº 500.929.951-87 e RG sob nº 772.496 SSP/MS, residente e domiciliada em Campo Grande/MS, para a **INTIMAÇÃO** do Promitente Comprador abaixo relacionado, sendo que o destinatário não foi encontrado nos endereços indicados ou recusou-se a receber e, para conhecimento de todos, expediu-se este edital nos termos do art. 49, § 2º da citada lei. Isto posto, fica **INTIMADO** para no prazo improrrogável de 30 (TRINTA) dias, a contar da data de publicação deste, a efetivar o pagamento das prestações vencidas e as que vencerão até o final deste prazo, assim como os juros de mora e demais encargos contratuais. Não sendo atendida a presente intimação implicará no cancelamento do contrato. O pagamento do débito em atraso deverá ser efetuado no endereço supramencionado.

Nº CONTR.	LOTEAMENTO	QD/LT	NOME
250/00011-1	MORADA DOS DEUSES	002/003	ALANA RODRIGUES VAZ
118/00464-1	RESIDENCIAL VILA BELLA	005/008	RODRIGO FERREIRA ALVES
250/00178-1	JARDIM DA MOCCA	013/022	MARIO DE ARRUDA OLIVEIRA CAMILA AUGUSTA CORREIA MORAES

Campo Grande/MS, 24 de Fevereiro de 2021. Eu **ROSANGELA DOS SANTOS SOUZA,** Representante conforme procuração digitei e subscrevi.

FINANCIAL IMOBILIARIA LTDA
EDITAL
(Lei n. 6.766, de 19 de dezembro de 1.979).
FINANCIAL IMOBILIÁRIA LTDA, inscrita no CNPJ sob nº 03.234.788/0001-99, com sede à Rua Hélio Yoshiaki Ikieziri, nº 34, Edifício Evidence Prime Office - Loja 01, Bairro Royal Park, Campo Grande/MS, proprietária de lotes no loteamento denominado abaixo, neste ato representada por sua bastante procuradora **ROSANGELA DOS SANTOS SOUZA,** brasileira, divorciada, administradora, portadora do CPF sob nº 500.929.951-87 e RG sob nº 772.496 SSP/MS, residente e domiciliada em Campo Grande/MS, para a **INTIMAÇÃO** do Promitente Comprador abaixo relacionado, sendo que o destinatário não foi encontrado nos endereços indicados ou recusou-se a receber e, para conhecimento de todos, expediu-se este edital nos termos do art. 49, § 2º da citada lei. Isto posto, fica **INTIMADO** para no prazo improrrogável de 30 (TRINTA) dias, a contar da data de publicação deste, a efetivar o pagamento das prestações vencidas e as que vencerão até o final deste prazo, assim como os juros de mora e demais encargos contratuais. Não sendo atendida a presente intimação implicará no cancelamento do contrato. O pagamento do débito em atraso deverá ser efetuado no endereço supramencionado.

Nº CONTR.	LOTEAMENTO	QD/LT	NOME
262/00127-1	JARDIM DO CERRADO	008/009	EUCO DA SILVA FERREIRA BRUNA BRANDAO VEIGA
262/00163-2	JARDIM DO CERRADO	010/003	FERNANDO APARECIDO FERREIRA CABIA RAMONA LOPES QUINHONES FERREIRA CABIA

Campo Grande/MS, 24 de fevereiro de 2021. Eu **ROSANGELA DOS SANTOS SOUZA.** Representante conforme procuração digitei e subscrevi.

FINANCIAL IMOBILIARIA LTDA
EDITAL
(Lei n. 6.766, de 19 de dezembro de 1.979)
ATHENAS EMPREENDIMENTOS IMOBILIÁRIOS LTDA, inscrita no CNPJ sob nº 04.781.553/0001-80, proprietária de lotes no loteamento denominado abaixo, neste ato representado por sua procuradora **FINANCIAL ADMINISTRADORA DE IMOVEIS LTDA.** inscrita no CNPJ sob nº 03.438.244/0001-49, com sede à Rua Helio Yoshiaki Ikeziri, 34, Edifício Evidence Prime Office - Loja 01, Bairro Royal Park em Campo Grande/MS e esta representada por **ROSANGELA DOS SANTOS SOUZA,** brasileira, divorciada, administradora, portadora do CPF sob nº 500.929.951-87 e RG sob nº 772.496 SSP/MS, residente e domiciliada em Campo Grande/MS, para a **INTIMAÇÃO** do Promitente Comprador, abaixo relacionado, sendo que o destinatário não foi encontrado no endereço indicados ou recusou-se a receber e, para conhecimento de todos, expediu-se este edital nos termos do art. 49, § 2º da citada lei. Isto posto, fica **INTIMADO** para no prazo improrrogável de 30 (TRINTA) dias, a contar da data de publicação deste, a efetivar o pagamento das prestações vencidas e as que vencerão até o final deste prazo, assim como os juros de mora e demais encargos contratuais. Não sendo atendida a presente intimação implicará no cancelamento do contrato. O pagamento do débito em atraso deverá ser efetuado no endereço supramencionado.

Nº CONTR.	LOTEAMENTO	QD/LT	NOME
231/00241-1	BOSQUE DAS ARARAS	002/006	MARCIO APARECIDO DE JESUS MATHIAS

Campo Grande/MS, 24 de Fevereiro de 2021. Eu **ROSANGELA DOS SANTOS SOUZA.** Representante conforme procuração, digitei e subscrevi.

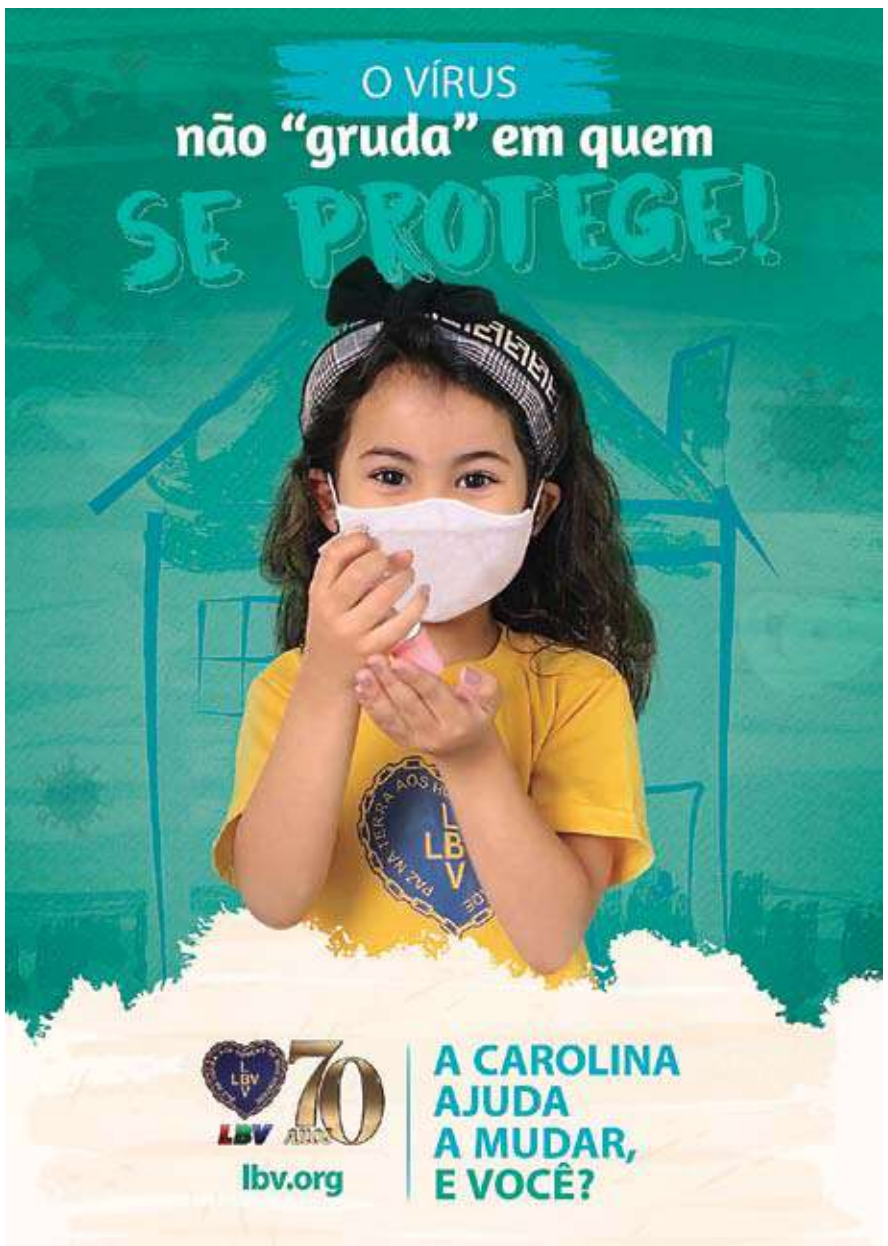

Hyundai

HB20S 1.0 UNIQUE 2019 2019
HB20S 1.0 UNIQUE 2019 2019 PRETO 61554 QQW8445 Flex TECA AUTOMÓVEIS R. Treze de Maio, 3843 - Centro, Campo Grande – MS FONE 3321-4591/ WHATS 99668-3983

HB20 UNIQUE 1.0
HYUNDAI HB20 UNIQUE 1.0 FLEX 12V MEC 2019 2019 BRANCO 31320 QQH1410 Flex TECA AUTOMÓVEIS R. Treze de Maio, 3843 - Centro, Campo Grande – MS FONE 3321-4591/ WHATS 99668-3983

HB20 CONFORT PLUS 1.6
HB20 Confort Plus 1.6 prata 17/18 completo, 30mil km, Único Dono R$ 46.500 C.O.M VEICULOS AV. BANDEIRANTES, 2796 TELEFONE: 3385-2674 /99981-8686

CRETA 1.6 16V FLEX
CRETA 1.6 16V FLEX ATTITUDE AUT 2017 2017 BRANCO 94415 QAH5858 Flex TECA AUTOMÓVEIS R. Treze de Maio, 3843 - Centro, Campo Grande – MS FONE 3321-4591/ WHATS 99668-3983

HB20 1.6 COMFORT PLUS
HB20 1.6 COMFORT PLUS MEC 2013 2014 BRANCO 56916 FNZ6905 Flex TECA AUTOMÓVEIS R. Treze de Maio, 3843 - Centro, Campo Grande – MS FONE 3321-4591/ WHATS 99668-3983

I30 1.8 MPI 16V
I30 1.8 MPI 16V GASOLINA 4P AUTOMATICO 2013 2014 PRATA 102276 OOK7667 Gasolina TECA AUTOMÓVEIS R. Treze de Maio, 3843 - Centro, Campo Grande – MS FONE 3321-4591/ WHATS 99668-3983

IX35 GL 2.0 16V 2WD
ix35 GL 2.0 16V 2WD Flex Aut. 2016 2017 BRANCO 105000 QAA5731 Flex TECA AUTOMÓVEIS R. Treze de Maio, 3843 - Centro, Campo Grande – MS FONE 3321-4591/ WHATS 99668-3983

HB20 1.6M PREM
HB20 1.6M PREM 2012 2013 VERMELHO 90943 NRW9870 Flex TECA AUTOMÓVEIS R. Treze de Maio, 3843 - Centro, Campo Grande – MS FONE 3321-4591/ WHATS 99668-3983

3 Empregos

Diversos

ATENÇÃO
É proibido publicar anúncio de emprego discriminatório, no qual haja referência a sexo, idade, cor ou situação familiar, salvo nas exceções legais.

PRECISA -SE DE CABELEIREIRO
Cabeleireiro com experiência que trabalhe na área masculina (BARBEARIA). F: 3222-5144 Rua 13 de Maio 4519 próximo ao comper São Francisco.

VAGA DE TRABALHO
Temos vagas para domésticas e cozinheiras forno e fogão. Enviar currículo no Whatsapp 99285-5185

Empregada Domestica

REGULARIZAÇÃO DE DOMESTICA
Registro, recibo, INSS, FGTS, livro de ponto, calculo horas extras. Contato email: escritorio2843@gmail. com. F:3321-3911 / 92289415 / 9989-1598.

4 Serviços

Prestação de Serviços

LAVA JATO DO NICO
Carro R$30.meia sola, Moto R$15 com cera, Camioneta R$50 com cera Fazemos guariba a partir de R$150, Ducha R$20. (67)99937-0567 (67)991266452 R. Salvador Henrique Monteiro, 153

ARTES EM MOSAICO
Confecciono peças em mosaicos ,tais como números de casa , times de futebol, espelhos e relógios , portas chaves e vários outros tipos. Aceito encomendas. Fotos no facebook. Fone: 99293-9797 Walter Moyses. (whatsapp).

MARINHOS
Construções e reformas em geral. Do básico ao acabamento. Orçamento sem compromisso Ligação e Whatsapp (67) 99243-1309/ (67) 99293-9954/ (67) 99350-7171

MARTINS & SILVEIRA
Trabalhamos com Pintura, Gesso, Drywall, Acabamentos Finos, Residencial, Predial, Texturas, Grafiatos, Parede 3D, Sancas em Gesso, Moldura, Passamos Cartão. (67)99266-8045 (67)99290-3501

AR FRIO AR-CONDICIONADO
Trabalhamos com Instalação, Desinstalação, Manutenção Limpeza/Higienização, Carga de Gás, Pré Instalação, Parte Elétrica, Aceitamos Cartão. Fone e Whats:67 99162-9914

OLIVEIRA LAVAGEM A SECO
Lavamos todos os tipos de Estofados, Colchões, Sofás, Tapetes e entre Outros. Orçamento pelo Whats (67)99863-1312 (67)99179-3735

JP SERRALHERIA
Estruturas metálicas, Mezaninos, Escadas, Portão de elevação, Esquadrias, Portas de bater e correr. Consertos em geral Ligação e Whatsapp (67) 99644-7165 Jonas Pereira

MECÂNICO & ELETRICISTA
Trabalho como mecânico em linha leve e pesada em qualquer Cidade do Estado/ MS. Auto Socorro 24 horas Ligação e Whatsapp (67) 98423-2680 Marcelo

WR DEDETIZADORA
Serviço de desinsetização em geral, limpeza e higienização de caixa d'água, telamento contra pombo e vedação contra morcegos. Faça seu orçamento pelos contatos wrdedetizadora9@gmail.com Ligação e Whatsapp (67) 99146-3634/ (67) 99958-6352

ANTIGUIDADES & COLEÇÕES
Compra, venda e troca de peças antigas, moedas, cédulas, cristais, metais, rádios antigos e porcelana. Endereço: Rua Sílvio de Andrade, 645 Vila Planalto Ligação e Whatsapp (67) 99204-3336

MS JARDINAGEM & PAISAGISMO
Manutenção, poda de árvores, limpeza de terrenos, paisagens, plantação de grama, montagem de jardim, adubação, aplicação de mata mato.Ligação e Whatsapp (67) 99288-5085 Misael

AUTO GUINCHO ADEILSON
Buscamos seu carro em qualquer lugar de Campo Grande- MS ou qualquer parte do Brasil. Aceitamos cartão de crédito e débito Ligação e Whatsapp (67) 99234-1770

MARIDO DE ALUGUEL
Serviços; Pintor, Elétrica, Hidráulica e jardinagem. Garantia, Qualidade e Confiança Ligação e Whatsapp (67) 99264-6660 Everson

CONSTRUÇÃO CIVIL
Trabalhamos com construção de casas, galpões, reformas do alicerce ao acabamento, pinturas e manutenção em residência. Orçamento sem compromisso Rua: Sanandú, 125 Vida Nova II Ligação e Whatsapp (67) 99167-5193 Neuilson

G3 ESTÉTICA AUTOMOTIVA
Funilaria, Pintura, Polimento Cristalizado, Higienização de Banco de Couro, Higienização de Ar Condicionado, Revitalização de Farol, Lavagem Detalhada. (67)99304-9537(WHATS) OILTON R. JABORANDI,36 CG-MS

MANANCIAL FUNILARIA E PINTURA
Retoques, Polimentos, Recuperações de Para-choques e Pinturas em Geral. Rua Piraputanga, 1134 Fones: (67)99231-3050 (67)99617-6864

AÇO FORTE
Trabalhamos com fabricação, montagem e desmontagem de estrutura metálica; galpão, garagem, varanda, pergolado entre outros serviços. Solicite orçamento sem compromisso Ligação e Whatsapp (67) 99231-0897/ (67) 99836-4671

HIDROJATO
Soluçoes técnica especializada em desentupimento com o exclusivo sistema de hidrojato F. 3362-0277/ 3361-1724. www. limpadoracacique.com.br

MS ALARMES
Trabalhamos com cerca elétrica, concertina, motor de portão, trava elétrica, interfone residencial e predial, rede estruturada, Pabx e câmeras elétricas. Ligação e Whatsapp (67) 99296-9530 Adriano

ASSISTÊNCIA TÉCNICA ESPECIALIZADA.
Trabalhamos com assistência técnica das seguintes marcas: Brastemp, consul e eletrolux. Consertamos geladeira, ar-condicionado, máquina de lavar e outros. Solicite já seu orçamento. (67)99233-3845 (Whats) 99861-8531

MARIDO DE ALUGUEL
Pedreiro, encanamento, pintura, jardinagem, entre outros serviços em geral. Ligação e Whatsapp (67) 99198-9880 Rodrigo

PINTURAS
Trabalho com pinturas residenciais, pinturas em ferragens, pintura em madeira, pintura cristal, grafiato, textura, pintura em piso etc. Ligação e Whatsapp (67) 99688-4457 Júnior / (67) 99243-6604 Kyra

BF BORRACHARIA & MECÂNICA MÓVEL
Atendemos aonde você estiver, linha pesada e agrícola. Atendimento 24 horas Ligação e Whatsapp (67) 99248-4513 Roberto (67) 99108-3338 Fernando

TOP AR
Ar-condicionado Automotivo, Carga de Gás, Instalações, Manutenções, Peças, Elétrica de Ar Veicular, Linhas Agrícolas, e entre outros. R.TUPÃ, 784 –PIRATININGA, CG/MS. (67)99170-5951 (Whats)

VIDRAÇARIA MV
Trabalhamos com vidros comuns e temperados, janelas, portas, box e também box acrílico, temos espelhos cristal, fumê e bronze. Parcelamos em até 5x no cartão. Orçamento sem compromisso. Whatsapp (67) 99297-0396 (67) 99810-2155

GDL-REFRIGERAÇÃO
Assistência técnica em: freezer, geladeira, balcão de carne, bebedouro, ar-condicionado, câmeras frias, limpeza de sistema de refrigeração e manutenção preventiva. Ligação e Whatsapp (67) 99271-0774 Gleydson

MECÂNICA SAMUCAR
Serviços de mecânica em geral, suspensão, freios, motor, câmbio e trabalhamos com todas as marcas do mercado, buscamos o seu veículo. Ligação e Whatsapp (67) 99340-3724 Samuel

PERSIANAS E INSTALAÇÃO
Vendo e faço concertos de cortinas persianas, tanto horizontal como vertical, lavagem, instalação de portas sanfonadas. Melhor preço do mercado. Tratar:9645-0383

JS MANUTENÇÕES
Trabalhamos com Jardins, Paisagismo, Podas Ornamentais, Limpeza de Terrenos, Manutenções Prediais, Domiciliares e em Condominios. (67)99202-1211 SANTANA (67)99104-9172 (Whats)

MULTIUSE CHURRASQUEIRAS
Acessórios para churrasqueiras. Grelhas, espetos gengiskan, chapa de bife, parrilha, facas, tabuas, giragril etc. End; Av. Mal Deodoro N:1189 Trevo Imbirussu Fone: 3026-4551 /67 9959-4659.

PODAS DE ÁRVORES COM MOTOSSERRA
Cortamos e Retiramos do local, Trabalhamos com jardinagem em Geral, Orçamento sem compromisso. (67)99236-5966

GC LOCAÇÕES & PRÉ-MOLDADOS
Locação de Munck, pré-moldados, estrutura metálica, areia, pedra e aterro. Instagram: gcpremoldados Facebook: CG Pré Moldados Ligação e Whatsapp (67) 99654-3983 Edvaldo

VIDRAÇARIA ESTRELA
Vidros comuns e temperados, espelhos, box para banheiro. Orçamento sem compromisso Ligação e Whatsapp (67) 99280-6655 (67) 98479-7425

BRASIL MUDANÇAS & TRANSPORTE
Mudanças para todo o Brasil. Embalagens, frota própria e depósito para armazenagem de mudanças. (67) 99801-6232 (67) 99103-9511 Whatsapp

EXTREMO AR-CONDICIONADO
Instalação, higienização, manutenção e instalações elétricas. A qualidade da instalação é tão importante quanto o produto . Ligação ou Whatsapp (67) 99293-8298 Lucas

JD CALHAS
Serviços de chapas galvanizadas em geral, calhas, rufos, pingadeiras, condutores e chaminés, aceitamos cartão de crédito. Orçamento sem compromisso Ligação e Whatsapp (67) 99607-1235 / (67) 99200-8592 Diego

EVERTON MARIDO DE ALUGUEL
Trabalho com elétrica, hidráulica, limpeza de caixa d'água, caixa de gordura, reparos, instalador de alternador, pinturas, pequenas reformas e serviços de pedreiro em geral. Ligação e Whatsapp (67) 98451-0597

CENTRO AUTOMOTIVO DO BAIXINHO
Micro retoque, polimento cristalizado, lanternagem, polimento de faróis, restauração de para-choque e pinturas em geral. (67) 99103-4412/ (67) 99894-4303 (67) 99196-6193 Whatsapp

CALIBRA 2.0
Motor 8 válvulas, ar-condicionado, direção hidráulica, vidros elétricos, teto solar, normal, rodas esportivas 17, tapeçaria zerada, regulagem de volante, documento ok, porte e recibo no meu nome. Valor: 15.000,00 (67) 99637-6158 Reginaldo

MARCENARIA SANDRO
Trabalhamos com Móveis Planejados, Reforma de Móveis, Móveis Rústicos. Observação: Montagem e Desmontagem, Assentamento de Porta e entre outros, Ligue e faça um orçamento. (67)98198-5775 (Whats)

ADS CALHAS
Serviços de calhas em geral. Orçamento sem compromisso, parcelamos em até 12x no cartão com juros da operadora. (67) 99969-5095 (67) 99203-7432 Whatsapp

CALHA C.A
Trabalhamos com Calhas, Rufos, Coifas e Pingadeiras, Fazemos Manutenções. Faça seu Orçamento sem Compromisso. (67)99958-0038 (67)99130-9014

Empréstimo

COMUNICADO
O Jornal O Estado de Mato Grosso do Sul comunica que para garantir a segurança de nossos assinantes e leitores:
Tire antes todas as suas dúvidas relacionadas à empresa anunciante;
Verifique a idoneidade da empresa.
Cumprindo esses requisitos, você pode evitar futuros aborrecimentos.

Diversos

IGREJA PENTECOSTAL MINISTÉRIO A.D.I PENTECOSTAL(R)
Projeto A.d.i Pentecostal conta com a sua ajuda. Necessitamos da sua ajuda para adquirir o terreno para a futura Igreja e para o futuro projeto. Conta: 8685-4, Ope: 013 Agência: 3657 Pr. Juliano Alexandre (67) 98442-9829/ (67) 99125-9792

MARK PRODUÇÃO DE EVENTO
Temos Pacotes de Som, Iluminação, Projetor de imagem, Ponto de Luz e DJ, Com preço Acessível. (67)99130-1083 (WHATS)

5 Oportunidades

EXPLORAÇÃO SEXUAL e/ou maus-tratos contra crianças e adolecentes são crimes. Disque SOS CRIANÇA 3381-6000

Diversos

VOCÊ QUER VENDER DEZ VEZES MAIS!
Banner e cavalete a partir de R$ 49,90. Envelox Express Comunicação Visual Ligação e Whatsapp (67) 98481-8443 Ademir

IMUNIDADE AO COVID-19
Para adquirir natural imunidade contra covid-19, H1N1, chikunguya, zika, dengue, ler o site abaixo: www.laurohenchen.com.br

Alimentos e Cia

DOCE DE CAJU
Vendo doces de Casca de Laranja, Abóbora e Goiaba (caseiro). Deliciosos, Aproveitem! F: 3361-4752.

Esotéricos

AMARRAÇÃO AMOROSA
Joga-se cartas ciganas, tarô e búzios. Atendimentos espirituais de segunda a sábado com hora marcada. Trabalhos para o amor, negócios e saúde. Faço e desfaço todo tipo de trabalho. Ligação e Whatsapp (67) 99660-0043 Tiago

Namoros e Relacionamentos

ROSE, EM BUSCA DE UM AMOR
Procuro senhor de 70 anos a cima, para Relacionamento Serio. Telefone: (67)9 8421-8587

PROCURA-SE UMA MULHER PARA COMPROMISSO SÉRIO
Sincera, honesta, que seja livre e desimpedida, que tenha os mesmos objetivos. Tenho 56 anos, moreno e simpático. (67) 98173-2854 Antônio

ANUNCIE AQUI
3345.9030
comercial@oestadoms.com.br