

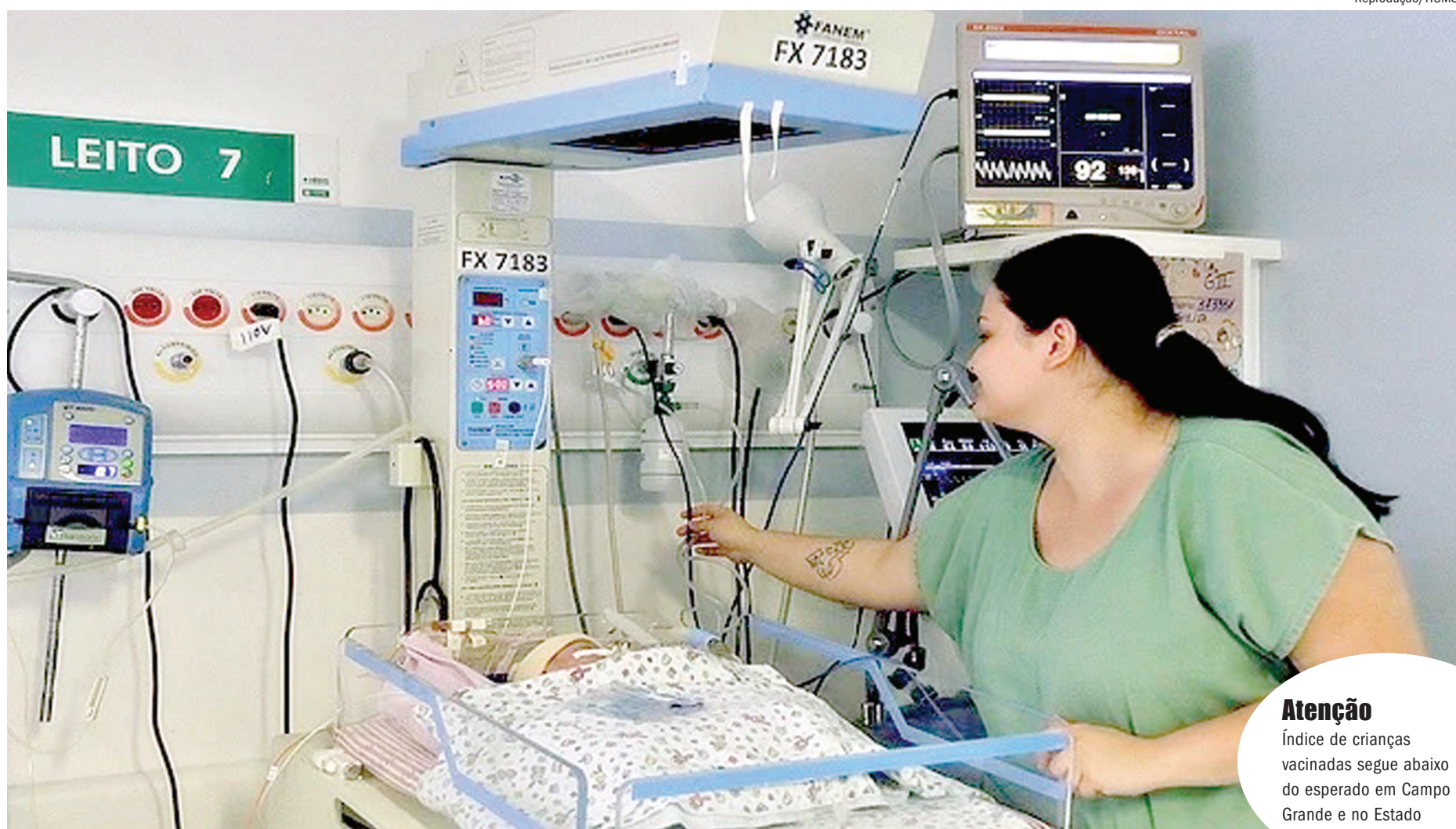

# Ocupação de leitos de UTI pediátrica para COVID-19 chega à marca de 160% em MS

## Unidades superlotadas devem receber reforço de novas vagas hospitalares neste mês

Mato Grosso do Sul segue contabilizando novos casos de COVID-19. Desta vez o boletim epidemiológico publicado ontem (24), pela SES (Secretaria de Estado de Saúde), informou que a taxa de ocupação já é de 160% nas UTIs pediátricas. Nas UTIs adultas públicas, a taxa de ocupação também está maior e atualmente 74% dos leitos estão ocupados. Junto com as regras de biossegurança, o Estado reforça a importância da vacinação infantil. **Página A5**



Reprodução/HUMS

### Atenção

Índice de crianças vacinadas segue abaixo do esperado em Campo Grande e no Estado

## Universidades de MS mantêm aulas presenciais

Apesar do aumento de casos de COVID-19, as universidades de Mato Grosso do Sul esperam manter a retomada do ensino presencial em 2022. **Página A6**

## ESPORTES

### Em casa, Palmeiras tenta ganhar sua primeira Copinha

Palmeiras e Santos decidem a partir das 9h (MS) a Copa São Paulo de Juniores. Dos grandes clubes paulistas, o Alverde é o único que jamais conquistou o torneio iniciado em 1969. A escolha do estádio do Verdão para a final levou o Santos a repudiar a decisão da Federação Paulista. **Página B1**



Divulgação

### Simone tem mais chance de vitória que Doria, afirma Tasso

O senador Tasso Jereissati (PSDB-CE) disse que a senadora Simone Tebet é a candidata da 3ª via com maiores possibilidades para derrotar Bolsonaro e Lula. O ex-presidente do PSDB

avalia que sua opinião é técnica, após conversar com especialistas. Além disso, garante que o fato de a senadora não ter rejeição é um fator que vai contar a seu favor. **Página A3**

### Bolsonaro sanciona orçamento com R\$ 4,9 bi para 'fundão'

O presidente Jair Bolsonaro sancionou, com vetos, o fundo eleitoral de R\$ 4,9 bilhões, o orçamento de 2022 aprovado em dezembro pelo Congresso Nacional. O

valor total da despesa, publicada no Diário Oficial da União, é de R\$ 4,73 trilhões. Deste montante, R\$ 1,88 trilhão é para refinar o financiamento da dívida pública federal. **Página A4**



Rodrigo Caceres/Ag. Corinthians

### Corinthians estreia hoje no Paulistão 2022

O Timão estreia em casa hoje (25) às 20h (MS), contra a Ferroviária, no Campeonato Paulista 2022. O volante Víctor Cantillo, convocado pela seleção colombiana, desfalca o Corinthians. **Página B1**

## ARTES

### Índio Valério lança primeiro clipe da carreira solo na Capital

Atuante como músico profissional desde 2001, Índio Valério, nascido em Miranda e que é da etnia terena, partiu para a carreira solo e lança agora seu primeiro clipe, "Acordei Sozinho", canção romântica de autoria de Silvío Santana, Ede Gama e Magron Escobar. O show de lançamento do videoclipe será amanhã (26), na Confraria, em Campo Grande. **Página C1**



### Arte-educador conversa sobre bullying e processos de criação em live

Bullying, arte, educação e processos de criação serão alguns dos temas da conversa de abertura da temporada 2022 de lives IAE (Instituto Arte na

Escola). O convidado é o artista contemporâneo Giovanni Lima, que vai conversar com professores sobre como experiências de bullying sofridas no período de

formação identitária podem virar performance. O arte-educador apresenta caminhos para lidar com o bullying e desconstruí-lo usando a arte. **Página C3**

### Mercado de imóveis sofre impacto com alta de materiais

O mercado de imóveis já começa a sentir os efeitos dos altos custos dos itens utilizados na construção de empreendimentos imobiliários da Capital. Aliado à majoração dos produtos,

o setor sofre, ainda, com outra situação: a da falta desses materiais. Segundo profissionais do ramo, a demora na entrega acaba afetando o preço final ao consumidor. **Página A7**



Valentim Manieri

## Tempo

Sol e aumento de nuvens de manhã. Pancadas de chuva à tarde. À noite o tempo fica aberto.

Cidades	Mín.	Máx.
Campo Grande	23°	36°
Dourados	26°	40°
Corumbá	25°	36°
Maracaju	26°	41°
Ponta Porã	25°	38°
Três Lagoas	25°	39°
Mundo Novo	27°	41°

Saiba mais sobre o tempo na pág. A8

## Loterias

Resultados na página A8



100000019360



2 3 19077 900013



## Editorial

## Na pandemia, é preciso dividir responsabilidades

Novo onda de casos de COVID-19 que marca o início de 2022 impulsionada pela variante ômicron acende o alerta das autoridades de Mato Grosso do Sul com a lotação de leitos. A taxa de ocupação de UTIs pediátricas no Estado chegou a 160% neste início de semana e dos leitos de UTI para adultos atinge 74%, conforme boletim epidemiológico publicado ontem (24) pela SES (Secretaria de Estado de Saúde).

O vírus aumenta o número de pacientes e reduz o de profissionais de saúde para atendê-los. Em Dourados, por exemplo, cerca de 30 foram afastados do serviço e desde o dia 20 deste mês foram suspensas

as cirurgias eletivas, aquelas com data marcada, na maior cidade do interior do Estado. E a situação pode piorar. Conforme alertou o infectologista Júlio Croda ao jornal *O Estado*, o pico da doença deve ser registrado entre a última semana de janeiro e a primeira de fevereiro.

Com suas “ondas”, o problema se repete. Em março de 2021, a Associação Médica Brasileira (AMB), em comunicado conjunto com as sociedades de especialidades médicas, afirmou: “Nós, os médicos, estaremos sempre disponíveis para ajudar; e ajudaremos. Mas não trazemos a solução; hoje não a temos. A solução para a COVID

não está nas mãos de mais de meio milhão de médicos do Brasil. Será resultado das atitudes responsáveis e solidárias de cada um dos cidadãos do país e das autoridades públicas responsáveis por implantar as medidas efetivas que se fazem necessárias para mitigar a enorme dor e o sofrimento da população brasileira”.

Hoje, o secretário estadual de Saúde de MS, Geraldo Resende, em declarações a *O Estado*, reforça: “É preciso dividir responsabilidades”.

Geraldo faz as seguintes recomendações e alerta: “É preciso consciência sanitária coletiva, o que inclui cada pai e/ou responsável

levar seu filho para vacinar. É necessária a consciência individual de usar máscaras em qualquer lugar e de não promover aglomerações, seja de 10 ou um ‘zilhão’ de pessoas. Precisa da consciência coletiva de, ao apresentar sintomas, se isolar e fazer teste”. E o que o setor de saúde pode fazer? A ciência está posta! Podemos comunicar os resultados, a taxa de positividade, a quantidade de leitos ocupados, a eficácia da vacina! Podemos ofertar testes, vacinas, mas é preciso que cada um faça a sua parte. Senão arrastaremos este quadro pandêmico por mais tempo e com muitas mais vidas perdidas ou sequeladas.

José Belga Assis Trad

## Execução de sentença estrangeira em território nacional: o ‘caso Robinho’

Depois do anúncio da condenação criminal do jogador Robinho pelo Poder Judiciário da Itália, duas respeitáveis interpretações se apresentaram sobre a (im) possibilidade da execução da pena privativa de liberdade da sentença estrangeira em território nacional.

A primeira delas, admitindo a possibilidade da execução, foi defendida pelo professor Davi Tangerino [1], sob o argumento de haver previsão a respeito no artigo 100 da Lei 13.445, a chamada Lei de Migração, em vigor desde 24 de novembro de 2017. De acordo com o mencionado dispositivo legal, “nas hipóteses em que couber solicitação de extradição executória, a autoridade competente poderá solicitar ou autorizar a transferência de execução de pena, desde que observado o princípio do non bis in idem”.

Por outro lado, inadmitindo essa possibilidade, o professor Valério Mazzuoli [2] argumentou que o artigo 5º, LI, da Constituição Federal, veda a extradição de brasileiro nato, ao preceituar que “nenhum brasileiro será extraditado, salvo o naturalizado...”. De acordo com esta última interpretação, não sendo possível a extradição de brasileiro nato, não se pode falar na aplicabilidade do artigo 100 da Lei de Migração, que admite a execução da pena estipulada em sentença estrangeira em território nacional apenas “nas hipóteses em que couber solicitação de

extradição executória”.

De fato, ainda que o artigo 100, parágrafo único, I, da Lei de Migração admita a transferência da execução da pena estabelecida em sentença estrangeira, o que equivaleria à possibilidade de se executar a pena privativa de liberdade em território nacional, quando “o condenado em território estrangeiro for nacional”, é certo que esse dispositivo deve ser lido de modo a se alcançar apenas o brasileiro naturalizado, não o brasileiro nato, que não pode ser extraditado e, por isso, está a salvo do alcance das disposições do artigo 100, caput, da mesma lei.

Mas, além desse relevante e intransponível óbice levantado pelo professor Valério Mazzuoli, outro argumento, a nosso ver, impede, igualmente, no “caso Robinho”, a execução da pena privativa de liberdade da sentença estrangeira com base na Lei de Migração. Com efeito, a Lei de Migração entrou em vigor após a prática do crime pelo qual o jogador foi condenado em solo italiano. Tratando-se de lei que não beneficia o réu, inadmissível seria a sua retroatividade para alcançar fato anterior (artigo 5º, XL, da Constituição Federal).

O Supremo Tribunal Federal já decidiu enfaticamente a respeito, concluindo que “o princípio da retroatividade da ‘Lex mitior’, que alberga o princípio da irretroatividade de lei mais grave, aplica-se ao processo de execução penal...” (HC 68416, 2ª Turma, relator: ministro

Paulo Brossard, DJ 30/10/1992). Nesse sentido também, decidiu a 6ª Turma do Superior Tribunal de Justiça, nos autos do AgrRg no HC nº 631.410/SP (relator ministro Rogério Schietti Cruz, DJe 9/3/2021), que “nas disposições sobre a execução das sanções criminais” o julgador deve obedecer “ao princípio da legalidade e a retroatividade da lei penal mais benéfica”. Entretanto, a despeito da impossibilidade de se executar, pelas razões acima expostas, a pena privativa de liberdade no Brasil com base na Lei de Migração, o Código Penal admite a execução da sentença estrangeira para outros fins.

Alguns deles, expressamente elencados no artigo 9º, I, do Código Penal, segundo o qual a sentença estrangeira, quando a aplicação da lei brasileira produz na espécie as mesmas consequências, pode ser homologada no Brasil para obrigar o condenado à reparação do dano, a restituições e outros efeitos civis. A homologação da sentença em casos tais depende de pedido da parte interessada (artigo 9º, parágrafo único, I, do CP), que deve ser dirigido ao Superior Tribunal de Justiça (artigo 105, I, da Constituição Federal) e observar o procedimento previsto na Resolução nº 9/2005 daquela corte, não cabendo pedido de auxílio direto (STF, 1ª Turma, HC 105.905, relator ministro Marco Aurélio, DJ 17/11/2011). Cumpre dizer, por fim, que, apesar da impossibilidade de brasileiro nato cumprir, com base nas disposições da Lei de Migração, pena privativa

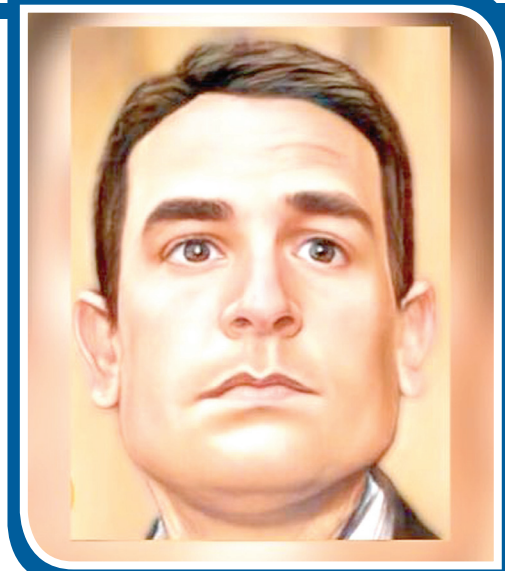

José Belga Assis Trad é advogado, pós-graduado em Direito Penal Econômico pelo IBCCrim/Coimbra e em Direito Penal e Criminologia pela PUC-RS e mestrando em Direitos Humanos pela UFMS.

de liberdade por crime praticado no exterior, o artigo 7º, II, “b”, do Código Penal, estatui que os crimes praticados por brasileiro, embora cometidos no estrangeiro, ficam sujeitos à lei brasileira, de maneira que o Ministério Público brasileiro pode, se assim entender, oferecer denúncia contra o jogador, que terá direito à ampla defesa, nos termos da lei brasileira, independentemente do processo e da condenação já sofrida no exterior [3].

[1] Em sua página pessoal no Twitter.

[2] Também em sua página pessoal no Twitter.

[3] A competência em casos tais, nos termos do artigo 88 do Código de Processo Penal, é do juízo da capital do estado onde houver por último residido o acusado.

Landes Pereira

## A revolta da vacina

Recebi pelo WhatsApp uma desproporcionada mensagem de uma cidadã que se diz pedagoga pós-graduada aposentada pela Rede Estadual de Educação, onde teria exercido os cargos de professora, supervisora e diretora de escola. Diz ela: “Sou defensora de Bolsonaro porque ele é o único político lúcido que compreendeu o perigo da obrigatoriedade da vacina. Se os esquerdotas conhecessem história saberiam que desde o início do século XX os brasileiros lutam contra a vacinação em massa. [...] Na Revolta da Vacina o povo pegou em armas para se defender contra a truculência dos laboratórios”. E por aí vai.

Considerando a importância do tema decidi responder à inefável professora (sem citar seu nome como ela pediu). Cabe lembrar o que disse Nicolau Sevckenko: “O motim popular não foi especificamente contra a vacina, mas contra o abuso, o autoritarismo e a truculência das autoridades”. Acrescente-se que ele se refere à “tríplice reforma” desencadeada pelo presidente Rodrigues Alves na cidade do Rio de Janeiro.

No início do século XX o Rio de Janeiro era o principal porto de exportação e importação do Brasil, e o terceiro em importância no continente americano, depois de Nova

Iorque e Buenos Aires. Porém, as instalações portuárias eram obsoletas e não atendiam às necessidades das transações comerciais. Os cais eram antigos, de pouca profundidade, e não permitiam que as grandes embarcações os abordassem diretamente, tendo que permanecerem ancorados à distância e transferirem suas mercadorias por meio de transbordo em embarcações menores, o que tornava a operação onerosa.

Por outro lado, as mercadorias quando chegavam em terra firme tinham que atravessar a cidade para chegarem às linhas de trem que as levariam para outros pontos do país. Surgia, então, outro problema, a cidade não possuía infraestrutura viária adequada. As vias de acesso eram compostas de vielas estreitas e tortuosas, exigindo complexas manobras dos caminhões. Além disso, era grande a circulação de veículos de tração animal, o que complicava o escoamento do tráfego.

Com quase um milhão de habitantes (a maioria de negros remanescentes dos escravos, ex-escravos libertos e seus descendentes), a capital do País era conhecida como “túmulo do estrangeiro”. Era uma população extremamente pobre que se concentrava em velhos casarões do início do século XIX,

divididos em pequenos cubículos de extrema precariedade em termos sanitários e de conforto material.

Viviam em deprimente promiscuidade. Além do mais, a cidade era acometida por uma série de endemias (difteria, malária, tuberculose, lepra, tifo, varíola e febre amarela) que vitimavam sua população, e eram vazes com os estrangeiros que se arriscavam aportar no país.

Rodrigues Alves decidiu autorizar a execução, simultânea, de um plano em três dimensões para equacionar os problemas da capital da República: modernização do porto, saneamento da cidade e reforma urbana. Para tanto, nomeou o engenheiro Lauro

Muller para a reforma do porto, o médico sanitário Oswaldo Cruz para o saneamento e o engenheiro urbanista Pereira Passos para a reurbanização. Os três chefes receberam poderes ilimitados para execução de suas tarefas, tornando-se imunes a quaisquer ações judiciais.

Aconteceu, então, uma “tríplice ditadura”. Iniciou-se o processo de demolição das residências da área central, por três motivos: cerceavam o acesso ao porto, comprometiam a segurança sanitária e



Economista e professor titular aposentado da UFMS.

bloqueavam o livre fluxo de veículos e pessoas. Não havia indenizações para os despejados, nem se tomou quaisquer providências para a realocação das famílias. A multidão de desalojados, sem alternativa, passou a construir barracos nas encostas dos morros, surgindo as famosas favelas.

As equipes do governo, antes de demolirem os velhos casarões, vacinavam seus habitantes contra as várias endemias. Então, quando os vacinadores apareciam, as famílias deduziam que seriam despejadas de seus lares e reagiam com violência, enfrentando os homens do exército, da marinha, da polícia e dos bombeiros.

Os artigos assinados publicados neste espaço são de responsabilidade de seus autores e não representam, necessariamente, a opinião do jornal O Estado de Mato Grosso do Sul

**ESTADO**  
MATO GROSSO DO SUL  
Fundado em 2 de dezembro de 2002

“Somos o que fazemos. No dia em que fazemos, realmente existimos; nos outros, apenas duramos.”

Padre Antônio Vieira

Rua 14 de Julho, 204 - Vila Santa Dorothéia  
Campo Grande - MS - CEP 79004-392 - PABX: (67) 3345-9000

**Diretor**

Jaime Vallér

**Editor-Chefe**

Bruno Arce

editor@oestadoms.com.br

**Opinião**

leitor@oestadoms.com.br

**Política**

Alberto Gonçalves

politica@oestadoms.com.br

**Cidades**

Michelly Perez

cidades@oestadoms.com.br

**Esportes**

Luciano Shakihama

esportes@oestadoms.com.br

**Economia e Agronegócios**

Rosana Siqueira

economia@oestadoms.com.br

**Artes e Lazer**

Marcelo Rezende

arteelazer@oestadoms.com.br

**Reportagem**

Patricia Belarmino

**Fotografia**

fotografia@oestadoms.com.br

**Arte**

Wendryk Silva

paginacao@oestadoms.com.br

## OPINIÃO DO LEITOR A RESPEITO DA EDIÇÃO DE ONTEM

1 Coletivamente, a manchete de ontem:

“Mais de 200 servidores das forças de segurança de MS estão afastados”

Foi: 80% muito importante | 5% pouco importante  
10% importante | 5% sem importância

2 Os textos da primeira página continham algum exagero em relação às páginas internas?  
0% SIM | 100% NÃO

3 Qual foi a notícia mais importante?

“Mais de 200 servidores das forças de segurança de MS estão afastados”

4 Dê a sua avaliação à edição de ontem:  
80% ótimo | 20% bom | 0% regular | 0% ruim



Bastidores

Prova para o TJMS

Os candidatos habilitados estão convocados para a realização da prova escrita e prática do V Concurso Público para Outorga e Delegação de Serviços Notariais e Registrários do Estado de Mato Grosso do Sul, de ambos os critérios de ingresso (provimento e remoção). As provas serão realizadas no dia 6 de fevereiro (domingo), das 13 às 18 horas (horário local), na Universidade Católica Dom Bosco, situada na Avenida Tamandaré, 6.000, em Campo Grande.

Positivo para COVID-19

O vereador Tiago Vargas (PSD) contou no Instagram que está sofrendo bastante com os sintomas da COVID-19. “Confesso que os meus dias não estão sendo fáceis, várias vezes tenho trocado o dia pela noite para tentar dormir; pois infelizmente de tanta tosse não consigo ‘pregar os olhos’. Tenho me perguntado como um vírus não me deixa ter forças para ficar em pé e fazer coisas simples como pegar um copo de água”, disse ele que tem fé na recuperação.

Internet



A senadora Soraya Thronicke (PSL-MS) entregou no último sábado (22) a 11ª antena de internet em MS. Agora, Piraputanga terá conexão e será tirado do isolamento tecnológico. A Escola Municipal Antônio Santos Ribeiro recebeu o equipamento que faz parte do Programa Wi-Fi Brasil, desenvolvido pelo Ministério das Comunicações e que no Estado conta com aporte de R\$ 1 milhão em emendas da parlamentar sul-mato-grossense.

Rayani Santa Cruz

Visita

Presidente nacional do PSOL vem a Campo Grande hoje

O presidente nacional do PSOL, Juliano Medeiros, e outros dirigentes da executiva visitam a sede do partido e realizam reunião com lideranças em Campo Grande, hoje (25). Entre os objetivos, está a intenção de união ampla com partidos de esquerda para derrubar a “era de Jair Bolsonaro”, e eleger o ex-presidente Luiz Inácio Lula da Silva. Em MS, Medeiros afirma que a legenda vai trabalhar para eleger deputados estaduais e federais.

O alinhamento de estratégias, iniciativas e expectativas do partido para os próximos dois anos acontece em todos os diretórios do Brasil.

“A gente tem feito visitas em diretórios de todo o país, para preparar as nossas chapas para disputa desse ano, fortalecer a luta da nossa militância junto aos movimentos sociais com agendas para acompanhar os movimentos construídos e estimular o diálogo e a unidade dos partidos de esquerda. A gente quer que haja conversa entre os partidos para pensar estratégias contra a extrema direita e todo esse retrocesso do bolsonarismo que vimos em todos os estados.”

Ele será recepcionado pela presidente estadual Cris Duarte, que vai dialogar sobre as demandas da legenda em Mato Grosso do Sul.

Juliano Medeiros e outros dirigentes têm o objetivo de alinhar estratégias e iniciativas do partido para os próximos dois anos. Eles fazem um giro pelas capitais da Região Centro-Oeste nesta semana. Amanhã (26) o grupo visitará Cuiabá, dia 27 Goiânia e dia 28 Brasília.

Medeiros disse ao jornal *O Estado* que, além de táticas para enfrentar o Governo Bolsonaro no próximo ano, o encontro será uma boa oportunidade para discutir e entender os cenários locais para as eleições de 2022.

“Queremos ouvir a direção e a militância; fortalecer a formação de chapas para deputado estadual e federal, além de aprofundar o diálogo com outros partidos de esquerda e movimentos sociais.” As próximas regiões a serem visitadas pela direção nacional do partido serão a Sudeste em fevereiro, Nordeste em março e Norte em abril, tendo a Região Sul recebido do bolsonarismo que vimos em todos os estados.”

Terceira via



Para Tasso Jereissati, senadora Simone Tebet se destaca e tem chance de vencer Lula e Bolsonaro

Simone Tebet é indicada como mais preparada para vencer Lula e Bolsonaro

Opinião é do senador tucano Tasso Jereissati, ex-presidente nacional do PSDB

Rayani Santa Cruz

O senador Tasso Jereissati (PSDB) defendeu em entrevista que a senadora Simone Tebet, do MDB, é o nome da terceira via com melhores condições de derrotar a polarização entre o presidente Jair Bolsonaro (PL) e o ex-presidente Luiz Inácio Lula da Silva (PT) e vencer a eleição presidencial deste ano. Ele indica que a pré-candidata é a mais preparada para o cargo.

“O que eu avalio: a candidata com maior possibilidade de chegar ao segundo turno, na minha opinião e olhando tecnicamente, é a Simone Tebet. É a única que não tem um nível de rejeição impeditivo de crescimento. Além

disso, tem um partido grande e forte, o MDB, é mulher e se destacou bastante na CPI da COVID. Fazendo essa análise, eu acho que a imprensa, os políticos, estão subestimando aquela que é a candidata com maiores chances de ir ao segundo turno. O que significa? Pode continuar tudo como está até junho. Mas há espaço para uma reviravolta.”

Jereissati é ex-presidente do PSDB, e comandou o partido por duas vezes sendo um dos nomes mais importantes do ninho. Ele não crê que João Doria, governador de São Paulo e seu companheiro de sigla, tenha chances de vencer.

Tasso diz que a avaliação é “técnica”, feita a partir de

“Tem uma alameda onde ela pode crescer”

Tasso Jereissati, senador do PSDB

análises de pesquisas e conversas que tem mantido com especialistas e integrantes do mundo político, entre eles o ex-presidente Michel Temer.

A senadora ganhou projeção na CPI da COVID e tem baixa rejeição entre os eleitores que já a conhecem, e para Tasso isso é

ponto positivo. Doria, por outro lado, é muito conhecido pelo eleitorado, mas tem rejeição alta. “Tem uma alameda onde ela pode crescer. É a mais viável das candidaturas”, aponta.

Um ponto-chave para avançar a campanha de Simone, na visão de Tasso, é que o partido a apoie, de fato, e que dê sinais efetivos de que ela será a candidata. Ele diz que a desconfiança dentro do MDB pode ser negativa.

“O que eu tenho ouvido de muitas pessoas é que a Simone é ótima candidata, e vocês vão dizer: ‘E o MDB vai lançar a Simone mesmo?’ É a falta de confiança de que ela é candidata pra valer do MDB [que atrapalha].” (Com O Valor)

Repercussão

Odilon diz que Moro está trilhando caminho natural após atuar no Judiciário

O juiz aposentado Odilon de Oliveira (PSD) afirmou que o ex-juiz Sérgio Moro (Podemos) está trilhando um caminho natural entrando na política como pré-candidato a presidente da República. Odilon, que é pré-candidato ao Senado, diz que após atuar na magistratura é comum que certas figuras queiram continuar a trabalhar pela sociedade.

“No Judiciário, a pessoa procura buscar trabalhar pelo bem comum. E durante a atuação é o que todos nós queremos. A prática magistratura estimula a pessoa a atuar pela sociedade. E muitos se aposentam, ou pedem exoneração e se candidatam a algum cargo político, ou seja, procuram continuar com o ideal de buscar servir à população. Eu vejo como um caminho natural, assim como o meu. O Moro não precisa de política para viver, mas ele busca ter sucesso no sonho dele.”

Odilon diz que conhece Moro há mais de 20 anos, e mesmo

que ele não venha a ser o candidato que ele apoie nas eleições, pois isso vai depender do PSD, ele o considera um bom nome. “Tivemos muitos encontros, reuniões, cursos e palestras; vejo que ele é muito preparado, sério e tem formação moral e ética muito importante.”

O pré-candidato ao Senado afirma ainda que é difícil avaliar se Moro tem chances de chegar ao segundo turno, pois ainda está cedo. Para ele, Moro ainda deve subir muito nas pesquisas, apesar de não acreditar que a polarização entre o ex-presidente Luiz Inácio Lula da Silva e o presidente Jair Bolsonaro seja quebrada. “Acredito que seja difícil eliminar essa polarização. Mesmo porque os dois são extremamente radicais e com ideologias opostas, e acho que não tem como um candidato suprir isso daí.”

Moro vem fazendo críticas aos dois e deixando a entender que o passado não deve voltar, e que o presidente atual não

tem condições de governar.

Contra a suspeição

O juiz aposentado disse ainda que achou errônea a suspeição contra Sérgio Moro pelo Supremo Tribunal Federal, e fez elogios à atuação dele na Operação Lava Jato.

“Com relação à Lava Jato, o Sérgio Moro fez um excelente trabalho e não falo por questão de corporativismo. Trabalhei como juiz e acho que ele teve um trabalho excelente. Não concordo com a suspeição dele.”

Moro em MS

O presidente regional do Podemos, Sérgio Murilo, afirmou que o agendamento e a presença de Moro em Mato Grosso do Sul são realizados pela executiva nacional. Segundo ele, assim que houver comunicação sobre a vinda do ex-juiz, o diretório regional fará preparativos para a recepção.

Sérgio Murilo tem expectativas positivas sobre a candi-

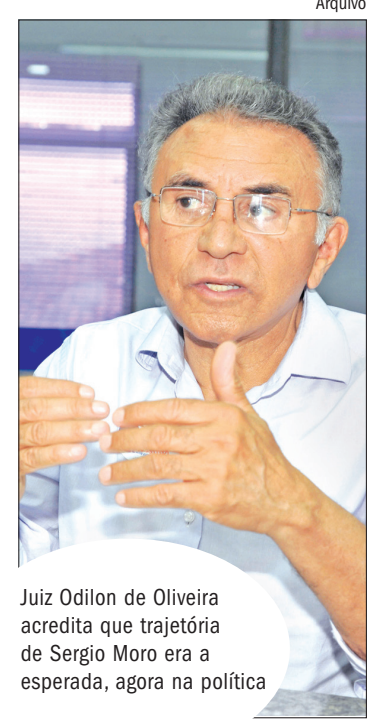

Juiz Odilon de Oliveira acredita que trajetória de Sérgio Moro era a esperada, agora na política

datura e eleição de Moro. Ele destaca que a população do Estado gostou da atuação do ex-juiz, é em sua maioria de centro-direita e conservadora, características parecidas com os ideais do partido e de Moro. “Eu não tenho dúvida de que a vinda de Moro ao Mato Grosso do Sul vai ser positiva. E quando a nacional informar a data oficial, vamos divulgar a toda a população.” (RSC)

Fake news

Responsáveis por investigar o Telegram consideram inevitável seu bloqueio no Brasil

Fábio Zanini/Folhapress

Investigadores na esfera cível e criminal que atuam em apurações sobre disseminação de fake news, discurso de ódio e desinformação não veem muita saída além do bloqueio

do Telegram no Brasil.

O aplicativo é alvo do Tribunal Superior Eleitoral (TSE) e está na mira de ao menos duas apurações, uma na Polícia Federal e outra no Ministério Público Federal.

A empresa sequer estabele-

cece contato com as autoridades brasileiras, o que torna inviável aplicar multas ou fazer recomendações, segundo relatos colhidos pela coluna Pánel, da “Folha de S.Paulo”.

Nesse cenário, as opções seriam: aceitar o crescimento

desenfreado de uma plataforma que não atende aos contatos do Judiciário brasileiro ou bloquear o Telegram até que a empresa passe a dialogar.

Um investigador citou o caso do presidente TSE (Tribunal Superior Eleitoral), ministro

Luís Roberto Barroso, que tenta contato com a empresa e não obtém resposta, para lembrar que na primeira instância o MPF também aguarda uma posição do Telegram em um procedimento.

Os procuradores dizem que

não se trata de pedir acesso a conteúdo de conversas, mas apenas estabelecer contato e entender como funcionam as ferramentas de moderação da plataforma. Outros países também criticam falta de cooperação do Telegram.



## FOLHA DE S.PAULO Painei

## Menos exposto

Com o ex-presidente Luiz Inácio Lula da Silva liderando as pesquisas por margem confortável, o PT defende a redução do número de debates previstos na campanha presidencial. Dirigentes partidários querem que veículos formem “pools” para estes eventos, com o argumento de que a quantidade de convites já é grande e deverá crescer ainda mais nos próximos meses. Essa realidade, alegam, acabaria restringindo muito o tempo para a campanha de rua e viagens pelo país.

## Fora de área

Em 2006, Lula faltou ao último debate do primeiro turno, da Rede Globo, fato que foi explorado por adversários e acabou sendo decisivo para que ele tivesse de disputar a rodada final da eleição. Ironicamente, contra Geraldo Alekmin, à época no PSDB, hoje seu vice mais provável.

## Esquenta

O PT pediu ao TSE para veicular 8 inserções de TV em abril, 12 em maio e 20 em junho, com o intuito de já reforçar a pré-campanha de Lula. O mote é resgatar a “felicidade” e o “orgulho” dos brasileiros nos anos em que a legenda governou o país.

## DNA 1

No ano do centenário do PCB, seus descendentes passam por momentos atribulados. O PC do B tem recebido críticas internas pela dificuldade em se atualizar e pode perder lideranças. O deputado Orlando Silva (SP) deixou a direção nacional, da qual fazia parte desde 1997. Ele e a ex-deputada Manuela D'Ávila (RS) podem sair do partido.

## DNA 2

Já o Cidadania, que no passado foi PCB e PPS, corre o risco de não cumprir a cláusula de desempenho, e por isso tenta compor uma federação. MDB, PSDB, Podemos e PDT são as opções consideradas pelos ex-comunistas.

## Barulho

Lula (PT), que lidera as pesquisas, aparece em segundo lugar, com exceção do YouTube, em que o vice é Ciro Gomes (PDT). O petista gerou engajamento ao defender o direito à alimentação e quando teve encontro com Dilma Rousseff. Já Sérgio Moro (Podemos) consegue picos de interações quando defende a Lava Jato e polariza com o ex-presidente.

## Vácuo

Entidades conservadoras têm promovido iniciativas referentes ao Bicentenário da Independência, em meio à inoperância do governo. Uma delas é o documentário “Nossa Gente Brasileira”, que deve ficar pronto no segundo semestre. Produzido por simpatizantes da monarquia, terá tom de exaltação do Império e crítica ao “golpe republicano”.

## Versão

“O golpe rompeu com um país em franca ascensão, respeitadíssimo no cenário europeu. Em 1889, com a República, começa o ocaso do Brasil”, diz a diretora, Cássia Queiroz. O filme terá entrevistas com membros da família real, entre outras.

## Aguado

O documentário, em produção há dois anos, é parceria do Instituto Liberdade e Justiça, de Goiás, e do Brasil 200. “Essa data não pode passar em brancas nuvens. Ou o governo vai nos surpreender na última hora, o que não acredito, ou fará algo chocho, o que é lamentável”, diz a diretora.

## Brecha

Audidores da Receita que atuam como conselheiros do Carf (Conselho Administrativo de Recursos Fiscais) dizem que a manutenção dos sorteios de processos pela cúpula do órgão é uma forma de driblar a paralisação da categoria.

## Jeitinho

Segundo os auditores, a presidência do Conselho tem realizado os sorteios para mitigar o impacto da greve, uma vez que após a distribuição o conselheiro tem 180 dias para pautar o caso.

## Lembrete

A presidência do Carf diz ter a responsabilidade de realizar os sorteios mensalmente e que a gratificação mensal auferida pelos conselheiros é condicionada à relatoria de processos indicados para a pauta.

## Indignados

Um abaixo-assinado em repúdio à nota da Saúde favorável à cloroquina e crítica às vacinas contra COVID obteve mais de 45 mil adesões 24 horas após ser criado. A iniciativa foi de professores da Faculdade de Medicina da USP.

Quando chamado a debater a reforma do Judiciário, Moro faz o usual: deixa de lado os argumentos e prefere atacar o PT

Pierpaolo Cruz Bottini e Sergio Renault, ex-secretários da Reforma do Judiciário, sobre crítica de Moro ao Ministério da Justiça sob o PT

## Orçamento

## Bolsonaro mantém aval para fundo eleitoral de R\$ 4,9 bilhões

Presidente sancionou peça orçamentária e vetou R\$ 3,1 bilhões em despesas

Folhapress

O presidente Jair Bolsonaro (PL) manteve a autorização de despesas de R\$ 4,9 bilhões para o fundo eleitoral. Esse fundo é a principal verba pública das campanhas e foi inflado no Congresso com o apoio de uma ampla gama de partidos.

O texto sancionado do orçamento foi publicado na edição desta segunda-feira (24) do Diário Oficial da União.

Bolsonaro também vetou R\$ 3,1 bilhões em despesas aprovadas pelo Congresso Nacional no orçamento de 2022. O corte foi necessário para recompor gastos com pessoal que foram substituídos pelos parlamentares.

O governo ainda manteve intocadas as chamadas emendas de relator, instrumento usado por congressistas aliados para irrigar seus redutos eleitorais com verba federal. O valor destas emendas autorizado para 2022 é de R\$ 16,5 bilhões.

Um dispositivo incluído na LDO prevê que a verba do fundo eleitoral será equivalente a 25% do orçamento da Justiça Eleitoral em 2021 e 2022, mais o valor informado pelo TSE (Tribunal Superior Eleitoral). A soma totaliza R\$ 5,7 bilhões, maior patamar desde que o fundo foi instituído, em 2017.

Bolsonaro havia vetado esse trecho da LDO, mas aliados do governo se articularam para



Sancionado por Bolsonaro, orçamento de 2022 está publicado no Diário Oficial da União

Marcos Corrêa/PR

derrubar o veto no fim do ano passado. Legistas do “centrão” também deram apoio, como o PP, de Ciro Nogueira (ministro da Casa Civil), e o PL, de Valdemar Costa Neto, ao qual o presidente se filiou no fim de novembro.

No entanto, a derrubada do veto ocorreu após a aprovação do orçamento, que detalha as despesas e receitas da União e reservou um valor menor para o fundo, de R\$ 4,9 bilhões.

Para fazer a devolução imediata da verba, Bolsonaro teria de sacrificar mais R\$ 777,9 milhões de outras áreas e enviar um projeto de lei pedindo crédito suplementar para tur-

binar o valor do fundo eleitoral. A avaliação nos bastidores é de que ficaria “ruim politicamente” para o governo fazer esse movimento.

Pressionado por sua base mais ideológica, Bolsonaro criticou publicamente o “fundão” para as eleições de 2022 quando ele foi aprovado pelo Congresso, em julho de 2021. O presidente chegou a dizer que “houve uma extrapolação” do valor.

Além disso, a possibilidade de cortes mais drásticos às despesas dos ministérios acendeu o alerta entre ministros, que trabalham para manter suas fatias no orçamento, sobretudo

em ano eleitoral.

O chamado “fundão” eleitoral foi criado após o STF proibir, em 2015, o financiamento privado de campanhas, na esteira dos escândalos da Operação Lava Jato.

Com o novo formato, o Brasil se torna o país que mais destina recursos públicos para campanhas eleitorais no mundo, na comparação com 25 das principais nações do planeta. A verba é distribuída aos partidos, em linhas gerais, de acordo com o tamanho das bancadas na Câmara e no Senado.

Bolsonaro, que na disputa de 2018 foi crítico dos partidos do “centrão”, se aliou a essas legendas, fiadoras do aumento do valor do fundo. O presidente costuma dizer que não fará uso de recursos públicos em sua campanha, mas, candidato à reeleição, deve ser um dos beneficiados da mudança.

Seus aliados mais pragmáticos nunca esconderam preocupação com o financiamento de uma campanha presidencial. Eles sabem que, neste ano, as condições são muito diferentes das de 2018, e o principal adversário de Bolsonaro, o ex-presidente Lula, conta com grande fatia do fundo eleitoral.

Dirigentes partidários se queixam ainda de que as campanhas são caras e, desde que o STF proibiu financiamento privado, precisam recorrer cada vez mais ao “fundão”.

## Justiça STF

## Precedente é usado para travar quebra de sigilo de Moro

Folhapress

Com base em entendimentos do STF (Supremo Tribunal Federal), a defesa da empresa Alvarez & Marsal tem emperrado tentativa do TCU (Tribunal de Contas da União) de obter, oficialmente, informações sobre os rendimentos de Sérgio Moro durante o período em que esteve contratado pela consultoria.

O ex-juiz da Lava Jato assinou contrato para trabalhar como consultor do braço investigativo da Alvarez & Marsal em novembro de 2020, sete meses após deixar o Ministério da Justiça de Bolsonaro.

Esse contrato foi encerrado em outubro de 2021, antes de ele se filiar ao Podemos com a intenção de se candidatar à Presidência da República. O mistério sobre o salário de Moro na empresa levou a questionamentos de opositores e deve se tornar arma contra ele na campanha eleitoral.

Desde o início, a ida de Moro para a Alvarez & Marsal é motivo de controvérsia, já que a empresa foi nomeada judicialmente para administrar a recuperação judicial de firmas que foram alvos da Lava Jato.

Enquanto o ex-juiz ainda trabalhava para a consultoria, o TCU abriu um processo, sob a relatoria do ministro Bruno Dantas, para apurar se houve suposto conflito de interesse na atuação de Moro.

Esse processo foi iniciado após representação do subprocurador-geral Lucas Rocha Furtado, que queria saber se houve prejuízos aos cofres públicos a partir de prática ilegítima de “revolving door” – quando políticos ou servidores viram lobistas ou consultores na área em que atuavam.

Em documentos enviados ao TCU, a Alvarez & Marsal expôs que, até dezembro de 2021, recebeu ao menos R\$ 42,5 milhões em honorários de empreiteiras investigadas pela Lava Jato ao administrar seus processos de recuperação judicial: a Galvão

Engenharia, a OAS e empresas do Grupo Odebrecht.

As empresas, alvo da Lava Jato, foram responsáveis pela maior parte do lucro da consultoria na área de recuperação e falência no Brasil. Só com a Odebrecht e a Atvos (braço agroindustrial da empreiteira), a consultoria recebe honorários médios de cerca de R\$ 1,1 milhão mensais.

No mesmo despacho no qual determinou que a Alvarez & Marsal revelasse essas quantias, Bruno Dantas ordenou que a companhia apresentasse “toda documentação relativa ao rompimento do vínculo de prestação de serviços com o ex-juiz Sérgio Moro, incluindo datas das transações e valores envolvidos”.

Mas a defesa da Alvarez & Marsal se recusou a apresentar esses dados com base em decisões anteriores do STF. Um dos precedentes apontados é do plenário de 2008 e foi relatado pelo então ministro Menezes Direito. Outro é da segunda turma, de 2012, relatado por Joaquim Barbosa. Um terceiro, de 2015, teve como relator Luiz Fux, atual presidente do Supremo.

Para a defesa, as decisões apontam que o TCU não pode requisitar informações que causem quebra de sigilo bancário em relações privadas.

“[A legislação] não conferiu ao Tribunal de Contas da União poderes para determinar a quebra do sigilo bancário”, diz a decisão de Menezes. “O legislador conferiu esses poderes ao Poder Judiciário (art. 3º), ao Poder Legislativo Federal (art. 4º), bem como às Comissões Parlamentares de Inquérito, após prévia aprovação.”

“Embora as atividades do TCU, por sua natureza, verificação de contas e até mesmo o julgamento das contas das pessoas enumeradas no artigo 71, II, da Constituição Federal, justifiquem a eventual quebra de sigilo, não houve essa deter-

minação na lei específica que tratou do tema”, acrescentou.

Já Fux flexibiliza o entendimento e diz que “o sigilo de informações necessárias para a preservação da intimidade é relativizado quando se está diante do interesse da sociedade de se conhecer o destino dos recursos públicos”. “Em tais situações, é prerrogativa constitucional do Tribunal [TCU] o acesso a informações relacionadas a operações financiadas com recursos públicos”, continuou Fux.

O TCU não faz parte do Poder Judiciário. É um órgão de controle externo do governo federal e auxilia o Congresso no acompanhamento da execução orçamentária.

Ao negar os dados ao TCU, a Alvarez & Marsal diz que os contratos com Moro foram firmados por outras empresas do grupo (os braços de disputas e investigação nos Estados Unidos e no Brasil) e que havia cláusulas de confidencialidade que ficaram vigentes após o distrato.

“A apresentação destes contratos por empresa terceira encerra verdadeira quebra de sigilo de informações privadas, providência que se encontra além dos poderes conferidos a essa E. Corte de Contas, conforme decidido pelo E. Supremo Tribunal Federal”, afirmou a empresa.

Segundo o Supremo, continua a empresa, o TCU só “pode quebrar sigilos de operações financeiras que envolvam recursos públicos, o que jamais seria o caso dos autos”.

Moro foi procurado pela Alvarez & Marsal em meio a uma série de contratações de ex-autoridades que tinham acesso a dados de investigações, incluindo um ex-agente especial do FBI (a polícia federal americana), um ex-funcionário da NSA (agência de segurança nacional dos EUA) e um ex-vice-chefe da autoridade de regulação prudencial do Reino Unido.

O processo no TCU a respeito

de Sérgio Moro rendeu, no último mês, trocas de acusações. O setor técnico do órgão não viu conflito de interesses e se manifestou contra a representação e defendeu a atuação da Lava Jato a respeito da Odebrecht.

O procurador que foi sorteado para atuar no caso, Júlio Marcelo de Oliveira, também acusou o colega Lucas Furtado de atuação indevida no processo.

Furtado respondeu que sua atuação “se encontra respaldada nos regulamentos internos”, que não havia suspeição no seu caso, mas que deveria ser avaliada a de Júlio Marcelo, por supostamente ser “amigo do responsável em análise (ex-juiz Sérgio Moro)”. Ex-juiz diz que não atuou com alvos da Operação Lava Jato

## Outro lado

Procurado pela reportagem, o ex-juiz da Lava Jato e pré-candidato à Presidência Sérgio Moro (Podemos) afirmou que nunca prestou “nenhum tipo de trabalho para empresas envolvidas na Lava Jato” no período em que trabalhou para a Alvarez & Marsal.

“Isso foi deixado claro, a meu pedido, no contrato que assinei com a renomada consultoria norte-americana”, afirmou o ex-ministro da Justiça do Governo Bolsonaro, por meio de nota.

“Nos meses em que estive na empresa, trabalhei com compliance e investigação corporativa, ou seja, ajudando e orientando empresas a construir políticas para evitar e combater a corrupção.” Ele afirma que a Alvarez & Marsal foi nomeada por um juiz para atuar na recuperação de créditos da Odebrecht e nunca trabalhou nesse departamento da empresa.

“Portanto, os argumentos de que atuei em situações de conflito de interesse não passam de fantasia sem base”, acrescentou Moro.



Pandemia

# Ocupação de leitos de UTI pediátrica para COVID-19 alcança marca de 160% no Estado

Secretaria de Saúde aponta que, com alta de internações, novas vagas hospitalares devem ser habilitadas

Clara Rockel

Seguindo a onda de novos casos de COVID-19, que desde os primeiros dias deste mês estão provocando o incremento no número de casos positivos para a doença em todo o Estado, o número de internações está acendendo o alerta das autoridades, principalmente quando se trata de leitos infantis, que, conforme o boletim epidemiológico publicado ontem (24) pela SES (Secretaria de Estado de Saúde), está com uma ocupação de 160% nas UTIs pediátricas. Nas UTIs adultas públicas, a ocupação também está maior e atualmente 74% dos leitos estão ocupados. Nas últimas 24 horas, foram confirmadas mais 11 mortes pela doença.

De acordo com a Secretaria de Estado de Saúde, os cinco leitos disponíveis para a internação de crianças encontram-se ocupados e, ainda, uma criança aguarda pela vaga em um hospital público. Em relação aos leitos clínicos, a ocupação é de 35%, com 37 das 107 vagas disponíveis ocupadas. Nas UTIs adultas públicas, a taxa de ocupação é de 74%, com 77 pessoas internadas. Em relação aos leitos clínicos, existem 186 internados, entre suspeitos e confirmados, representando 39% do total.

No que se refere aos leitos particulares, os números são ligeiramente menores: 69% de ocupação nas UTIs adultas, e nenhuma criança em trata-

## Ocupação de leitos públicos por COVID-19

	Leitos clínicos		Leitos UTI	
	Adulto	Pediátrico	Adulto	Pediátrico
Leitos existentes	482	107	104	5
Casos confirmados	119	21	56	2
Casos suspeitos	67	16	21	6
Taxa de ocupação	186 (39%)	37 (35%)	77 (74%)	8 (160%)

mento intensivo. Quanto aos leitos clínicos, há um pequeno aumento nas internações adultas: 51%, com 18% nos leitos pediátricos.

No interior do Estado, o maior número de servidores infectados pelo novo coronavírus já provocou a suspensão de cirurgias eletivas, como, por exemplo, em Dourados que desde o dia 20 deste mês paralisou as cirurgias eletivas na unidade, por tempo indeterminado. Cerca de 30 funcionários foram afastados de suas funções.

As cifras em elevação confirmam a informação repassada na semana passada, pelo infectologista Júlio Croda a *O Estado*, que revelou que o pico da doença deveria ser registrado entre a última semana de janeiro e a primeira de fevereiro. O maior número de in-

ternações não é exclusividade da Capital. Ainda conforme a SES, a ocupação global dos leitos na macrorregião de Campo Grande começou a semana em 64%, perdendo para a macrorregião de Dourados, que apresenta 88% de ocupação, e Corumbá, com 70%.

Conforme a SES, os leitos no Estado estão sendo abertos de acordo com a evolução da doença. A previsão do órgão é de que até o fim de janeiro sejam abertos mais dez leitos de UTI COVID no Hospital Regional de Campo Grande, além de 40 leitos clínicos. Até o momento, foram abertas dez UTIs nos hospitais regionais de Ponta Porã, Amambai e Dourados, tendo o último também recebido cinco leitos clínicos. “Desde o advento da pandemia nós reforçamos o trabalho conjunto com todos os municípios.

Fizemos de tudo para que haja um recuo da doença, e para que não faltem leitos para os sul-mato-grossenses vítimas da pandemia”, disse o secretário estadual de Saúde, Geraldo Resende.

No momento, o Hospital Regional de Campo Grande segue sendo o hospital de referência em COVID no Estado, mesmo não tendo mais atendimento exclusivo para a doença. Conforme a assessoria, são 45 os leitos clínicos reservados para o tratamento da doença, com 19 UTIs. Nas palavras da assessoria, manter exclusividade seria inviável, até mesmo por conta dos novos casos de gripe. Segundo as informações passadas, existem 15 pacientes internados no hospital infectados com o vírus H3N2, e, destes, 7 estão em leitos de terapia intensiva.

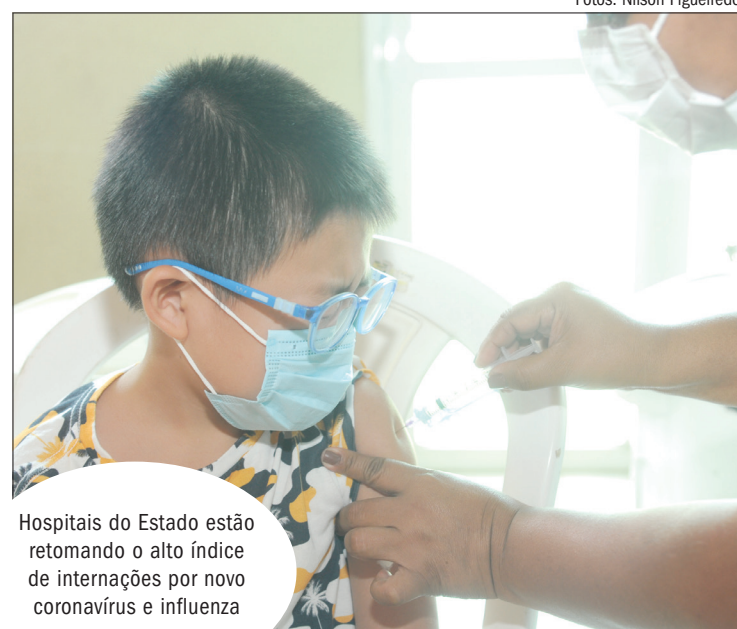

Hospitais do Estado estão retomando o alto índice de internações por novo coronavírus e influenza

## Vacinação infantil

Vale lembrar que mais de 16 mil crianças foram vacinadas contra a COVID-19 em todo Mato Grosso do Sul. Destas, mais de 6.263 crianças de 5 a 11 anos com ou sem comorbidades foram vacinadas na Capital. Vale lembrar que o público estimado nessa faixa etária é de 90 mil pessoas.

A vacinação das crianças de 5 a 11 anos com a Pfizer pediátrica completou uma semana no último sábado (22). Mato Grosso do Sul já recebeu 36.600 doses da Pfizer para vacinar crianças de 5 a 11 anos. Segundo a estimativa do IBGE, o Estado possui 301.026 crianças de 5 a 11 anos. Assim, os municípios já vacinaram, em uma semana, 16.269 crianças de 5 a 11 anos - com a vacina da Pfizer.

A procura pela imunização desse grupo, apesar de ter sido muito aguardada, ainda patina. No último sábado (22), filas foram registradas em algumas unidades de saúde de Campo Grande, após a vacina CoronaVac ter recebido aprovação da Anvisa (Agência Nacional de Vigilância Sanitária) para ampliação para a faixa etária de 6 a 17 anos de idade.

## Saúde

### CCZ alerta sobre os riscos de ter contato com morcegos

O Centro de Controle de Zoonoses de Campo Grande emitiu ontem (24) um alerta à população sobre os riscos de ter contato com morcegos encontrados caídos dentro de casa, no quintal ou em praças, parques e vias públicas.

O animal pode transmitir raiva e a transmissão da doença acontece quando se tem contato direto com a sua pele ou saliva, ou a partir da mordida, lambidas ou machucados causados por mamíferos contaminados, incluindo animais domésticos, como cães e gatos.

Quem encontrar um morcego (vivo ou morto) deve isolar o animal e entrar em contato com o CCZ por telefone. É necessário ainda evitar que os animais de estimação tenham contato com o morcego.

De 2011 a 2021, foram registrados 63 casos positivos para raiva em morcegos em Campo Grande. O último caso de raiva animal foi registrado em 2011, em um cão que contraiu uma cepa da doença encontrada em morcegos. (MP)

**SERVIÇO:** O telefone de atendimento para que a população solicite ajuda em caso de morcegos encontrados em residência é o 3313-5000 ou, também, por meio de ligação na Ouvidoria: 3314-9955, que irá direcionar a demanda ao órgão.

## Prevenção



Exames são realizados mediante agendamento e é importante que a população compareça

### Drive-thru da Fiems já realizou mais de 7,4 mil testes em Campo Grande

Michelly Perez

A procura por testes tem crescido em Campo Grande e, para tentar facilitar o acesso ao exame, a Fiems (Federação das Indústrias do Estado de Mato Grosso do Sul) reabriu, no dia 8 de janeiro, o drive-thru de testagem da COVID-19. Até o último domingo (23), foram realizados 7.483 mil testes no local. Deste total, 2.343 apresentaram resultado positivo, o que corresponde a 31%.

Segundo o presidente da Fiems, Sérgio Longen, com o crescente número de casos de coronavírus e de influenza, a

reabertura do drive-thru de testagem é uma forma de o Sistema Indústria auxiliar o Poder Público no enfrentamento da crise. “Estamos enfrentando um momento delicado, a sociedade vem sofrendo com isso e, diante dessa demanda da Capital e dos municípios, a Fiems vai ajudar a testar a população sem descanso”, afirmou.

Vale lembrar que os exames são gratuitos, mas é necessário agendamento prévio por meio do site [www.loja.sesims.com.br](http://www.loja.sesims.com.br). Os resultados serão disponibilizados em até duas horas após a coleta, pelo

número de WhatsApp cadastrado. O exame oferecido será o teste rápido de antígeno.

A coleta das amostras é realizada no Edifício Garagem da Fiems, situado na Rua Engenheiro Roberto Mange, 90 - próximo da Avenida Afonso Pena, no centro da cidade. O horário de funcionamento é de segunda a sexta-feira, das 8h às 11h30 e das 13h às 16h30, e sábados e domingos, das 9h às 11h30 e das 13h às 16h30.

**SERVIÇO:** Mais informações pelo 0800 723 7374 ou pelo WhatsApp (67) 3330-2423.

## Sistema prisional

### Em uma semana, mais de 100 detentos já testaram positivo para o novo coronavírus

Clara Rockel

Conforme boletim epidemiológico divulgado pela Agepen (Agência Estadual de Administração do Sistema Penitenciário), em uma semana 116 internos se infectaram com o coronavírus nas penitenciárias de Mato Grosso do Sul. Desde a última contagem, no dia de 16 de janeiro, 156 pessoas foram infectadas, entre encarcerados e servidores. De acordo com a assessoria, apesar dos números, nenhum dos casos é grave e mais de 90% dos internos já estão imunizados. Ainda conforme a assessoria do órgão, os 10% restantes recusam o imunizante.

A questão da COVID entre presos voltou a ficar em evidência quando um detento foi encontrado morto em sua cela na última sexta (21), em Dourados, após ter reclamado de falta de ar. Conforme informado ao hospital com encaminhamento ao hospital com escolta, porém acabou falecendo antes. O óbito foi registrado como morte a esclarecer. De acordo com informações obtidas pela assessoria da Agepen, o interno havia chegado um dia antes ao semiaberto do município, vindo diretamente da delegacia onde teve um surto e bateu a cabeça repetidas vezes nas grades da cela. A Agepen informou que o interno ainda não havia subido ao pavilhão,

tendo ficado todo o tempo em observação de saúde.

#### Visitas

No que se refere à visita de familiares aos internos, a agência explica que cada unidade tem suas particularidades e sistemas. Porém, desde a portaria do órgão nº 138, publicada em 23 de novembro de 2021, todos os visitantes devem estar com o ciclo vacinal completo contra o coronavírus. A portaria, que passou a valer a partir do dia 4 de dezembro do último ano, restabeleceu as visitas presenciais que até então estavam suspensas, porém com as devidas regras de biossegurança. Além da vacinação em dia, os visitantes devem cumprir horários previamente agendados para evitar aglomeração, além do uso constante de máscaras. Pessoas que apresentarem sintomas respiratórios não poderão adentrar as unidades. São permitidas duas visitas por detento a cada 30 dias, e os visitantes não podem levar roupas, produtos de higiene e materiais de limpeza.

Além das visitas, a portaria também liberou a entrada de pessoas para cultos religiosos. Podem entrar até quatro pessoas, todos de máscara e devidamente vacinados. Os horários das assistências religiosas devem ser previamente acordados com a direção de cada unidade penal.



## Educação

# Mesmo com alta de casos de COVID-19, universidades se preparam para retorno 100% presencial das aulas

## Unidades apostam em medidas como o uso obrigatório de máscaras, distanciamento e sanitização das salas

Isabela Assoni

Após dois anos com o modelo remoto de ensino, as universidades de Campo Grande pretendem voltar com 100% das aulas presenciais. As instituições informam que todas as medidas de biossegurança serão mantidas. O uso de máscaras será obrigatório, haverá orientações a respeito de distanciamento social e disponibilidade de álcool gel nos diversos pontos da unidade.

O calendário acadêmico da UFMS (Universidade Federal de Mato Grosso do Sul) prevê o retorno às aulas para 7 de março de 2022, de forma presencial, com uso obrigatório de máscara, e contará com a disponibilidade de álcool e sabão para higienização das mãos. Ingressarão neste ano 4.442 estudantes, e todo processo de matrícula e renovação de matrícula continua sendo realizado on-line.

Para Willian Pereira, 22, acadêmico de Educação Física na UFMS, o retorno presencial é necessário.

“Como meu curso é muito prático, muita das teorias que foram ensinadas não consegui vivenciar na prática e com o retorno ao campus acredito

que seria possível amenizar esses impactos no aprendizado. Além disso, muitas atividades não essenciais estão funcionando, mesmo que com redução do número de pessoas nos espaços e medidas de biossegurança”, comenta.

A instituição foi a primeira do país na elaboração do Plano de Biossegurança, com diretrizes para todos os campus, de acordo com as condições sanitárias de cada município e as políticas municipais de prevenção. A universidade também criou o “vacinômetro” para monitoramento da cobertura vacinal da comunidade universitária.

Da mesma forma, a UCDB (Universidade Católica Dom Bosco) pretende cumprir seu calendário acadêmico com previsão de retorno presencial para o dia 14 de fevereiro com todas normas de biossegurança, mas reforça que seguirá atenta ao cenário, para que, caso necessário, outras medidas sejam tomadas.

No ano passado, a instituição adotou o retorno gradativo das aulas presenciais a partir do segundo semestre; o primeiro se manteve com apenas aulas práticas presenciais.

“Demonstrando seu com-

promisso com a saúde de todos, a UCDB tornou-se uma grande parceira do Poder Público ao assumir a responsabilidade de sediar um drive-thru para vacinação contra a COVID-19 e ao ceder espaço para o centro de testagem no Campus II, no centro da cidade. Com vacinação, testagem e mantendo todos os procedimentos de biossegurança, vamos passar por mais essa fase da doença”, enfatiza em nota.

No dia 15 de dezembro de 2021, a UEMS (Universidade Estadual de Mato Grosso do Sul) deliberou em seu CEPEC (Conselho de Ensino, Pesquisa e Extensão) o retorno presencial de acadêmicos no mês de março de 2022.

A assessoria de imprensa da universidade informou que o retorno obedece a diretrizes e protocolos de biossegurança instituídos pela universidade no âmbito do CAUES (Comitê de Assuntos em Urgências e Emergências em Saúde), que respeita as condições sanitárias de cada cidade, visto que a UEMS tem natureza multicampi e está presente em 28 municípios de MS, sendo 15 Unidades Universitárias próprias e 13 Polos EaD (ensino a distância).



Na Universidade Federal de Mato Grosso do Sul aulas devem começar no dia 7 de março



## UFGD aposta em manter retomada presencial

Na manhã de ontem (24), o CEPEC/UFGD (Conselho de Ensino, Pesquisa, Extensão e Cultura) votou em manter a bandeira verde do RAEMF (Regime Acadêmico Emergencial por Modalidades e Fases). Na prática, isso significa que na volta às aulas, a partir do dia 1º de fevereiro, a UFGD vai adotar a modalidade de ensino presencial, conforme o próprio CEPEC já havia votado em novembro de 2021.

Conforme o Regime Acadêmico, na fase verde fica determinado o ensino presencial, sem previsão de ensino remoto. No entanto, diante do aumento de casos de contaminação de COVID-19 em razão da variante ômicron, os conselheiros entenderam

que será necessário abrir exceções. Assim, o RAEMF será alterado para possibilitar que professores e alunos com comorbidades possam realizar atividades de ensino remoto, garantindo sua segurança.

Além da alteração no RAEMF, o CEPEC formou uma comissão visando regulamentar o desenvolvimento das atividades que poderão ser realizadas na modalidade não presencial, bem como outras ações a serem tomadas pela instituição, necessárias para mitigar a disseminação e o contágio pelo vírus Sars-CoV-2. O CEPEC se reunirá mais uma vez amanhã (26), para discutir a proposta que será encaminhada pela comissão.

Fotos: Valerim Manieri e UFGD

## Curtas

## Trio é preso por transportar drogas em uma van

Equipes do S.I.G. (Setor de Investigações Gerais) da Polícia Civil de Ribas do Rito Pardo prenderam, no último sábado (22), três indivíduos suspeitos de tráfico de drogas. Segundo as investigações, eles embarcariam com drogas em uma van em Campo Grande. A equipe localizou durante revista um tablete e meio de substância análoga à maconha, e quase R\$ 200,00. Todos foram encaminhados à delegacia. (MP)

## Motocicleta furtada é encontrada na Vila Nathalia

No último sábado (22), investigadores do GOI (Grupo de Operações e Investigações) receberam informações de que havia uma motocicleta produto de furto escondida no quintal de uma residência na Vila Nathalia. No local foi localizada a motocicleta e o dono do imóvel disse que o veículo foi deixado por um conhecido no fim do ano passado. Ele recebeu voz de prisão e foi encaminhado para a Depac Cepol. (MP)

## Polícia Civil recupera R\$ 17 mil em celulares

A Polícia Civil da Capital recuperou três aparelhos celulares subtraídos nos últimos dias, cujo valor total chegou a R\$ 17 mil. A polícia apurou que os crimes estavam sendo praticados reiteradamente pelos indivíduos em típica associação criminosa que agia há mais de dois meses no estabelecimento, desviando desde produtos alimentícios até bebidas alcoólicas. Os suspeitos foram presos. (MP)

## Autor de homicídio é preso na cidade de Amambai

Policiais civis e militares localizaram e prenderam, na manhã dessa segunda-feira (22), um dos autores do homicídio que vitimou pai e filho, no sábado (14), em uma fazenda no município de Amambai. De acordo com o delegado responsável pela investigação, Ulisses de Brito Santos, Sigivaldo Gonçalves, 24, estava no interior da Aldeia Taquaperi, em Coronel Sapucaia. (MP)

## GOI apreende drogas e anabolizantes

Após receber denúncia anônima, o Grupo de Operações e Investigações monitorou uma residência em um condomínio na Vila Marli, em Campo Grande. Após flagrar a comercialização, a equipe localizou o autor numa das casas e localizou dois potes contendo substância análoga à maconha, pesando aproximadamente 1kg; 4 frascos de anabolizantes; bem como certa quantia em dinheiro. Os autores, 27 e 23 anos, foram conduzidos até a Depac Centro. (MP)

## Reviva

# Corredor de ônibus na Rui Barbosa preocupa comerciantes

Isabela Assoni

O plano de revitalização da Rui Barbosa deixou os comerciantes da região apreensivos e inseguros. A maior preocupação é com relação ao corredor de ônibus. Segundo os trabalhadores, a falta de estacionamento na rua afetará o movimento da região. As obras fazem parte da segunda etapa do Programa Reviva Campo Grande e têm duração prevista de 15 meses.

Na altura da Rui Barbosa com a Avenida Mato Grosso, a incerteza atormenta quem dispõe de estabelecimento comercial no local. Os trabalhadores relatam que o movimento de carros na rua é intenso, mas passa pouco ônibus e os clientes costumam estacionar na frente da loja. Com uma faixa destinada para o corredor, o estacionamento será proibido no local.

“Uma coisa que eu fico preocupado é esse corredor que vai ter aqui. Geralmente os clientes

paravam aqui na frente da loja mesmo, mas agora não vai ter vaga nenhuma. Por exemplo no meu caso se não fizer algum estacionamento, vai ficar complicado, mas gora é esperar para ver o que acontece e torcer para ficar bom”, relata uma comerciante que prefere não ser identificada.

Gilmar Alves, 43 anos, possui comércio no local há 11 anos e não deixou quebrar a calçada na frente do estabelecimento. Ele relata que somente quando observar a evolução das obras que já foram iniciadas na rua permitirá que comecem no trecho que aborda a loja.

“Na época queriam mexer aqui na minha loja, mas não tinham finalizado do outro lado da rua e já queriam quebrar outra, eu não deixei. A partir do momento que eu ver que está progredindo, eles podem mexer aqui, não quero atrapalhar o trabalho de ninguém. Se eu não ver resultado não vou deixar mexer. Só agora estou vendo

que está avançando”, comenta.

O comerciante também compartilha a preocupação com a rota de ônibus e relata que não vê benefícios. “Falaram que não vai ter como estacionar. A rota do ônibus era à direita e agora vai mudar para a esquerda. Eu acho inadequado, por que que vai mudar? Falaram que vai melhorar o transporte coletivo, mas onde está a melhoria? A melhoria é um bom ponto de ônibus para as pessoas, com cobertura para os dias de chuva. Sem estacionamento, os clientes vão ter de parar o carro longe e vir a pé para o estabelecimento. O movimento vai ser prejudicado”, pontua Gilmar.

Giovana Monfort, 20 anos, trabalha na região há oito meses. O estabelecimento vende insumos médicos e possui público majoritariamente idoso, além de trabalhar com objetos grandes e depender do transporte. Com as obras na calçada, Monfort relata que está perigoso para

Fotos: Nilson Figueiredo



Empresários apontam que a faixa exclusiva para ônibus tende a reduzir as vendas

o público mais velho, principalmente em períodos chuvosos, já que muitos comparecem de mula e podem se machucar.

“A gente trabalha com entregas também, e as obras dificultam porque o transporte é de material hospitalar e geralmente são grandes. Fora que não tem acessibilidade para algumas pessoas. Algumas chegam mancando e fica difícil entrar na loja, mesmo que seja uma pequena parte. Não sei o



que esperar com o fim da obra, mas espero que fique bom e não acabe com o estacionamento, porque normalmente já é difícil. Os clientes não vão ter onde parar”, explica Giovana.

## COMUNICADO OI AOS CLIENTES

A Oi S/A (Concessionária do Serviço Telefônico Fixo Comutado na Região II), em Recuperação Judicial, exceto os setores 20 (Londrina e Tamarana no PR), 22 (Paranaíba no MS) e 25 (Buriiti Alegre, Cachoeira Dourada, Inaciolândia, Itumbiara, Paranaiguara e São Simão em GO) do Plano Geral de Outorgas - PGO, comunica ao público em geral os novos valores máximos de Assinatura do Plano Alternativo de Serviço nº 156 (Novo Fale) homologado na ANATEL. A vigência dos novos valores será a partir do dia 25 de fevereiro de 2022.

Estados	OI FIXO EMPRESA - FRANQUIA 600 MINUTOS FIXO	OI FIXO EMPRESA - FRANQUIA 1.200 MINUTOS FIXO	OI FIXO EMPRESA - FRANQUIA 2.000 MINUTOS FIXO	OI FIXO EMPRESA - FRANQUIA 4.000 MINUTOS FIXO	OI FIXO EMPRESA - FRANQUIA 8.000 MINUTOS FIXO	OI FIXO EMPRESA - ILLIMITADO	PA156 - ASS. S/ FRANQUIA OI FIXO EMPRESARIAL
AC	R\$ 122,27	R\$ 154,67	R\$ 193,35	R\$ 386,71	R\$ 773,42	R\$ 965,66	R\$ 44,93
DF	R\$ 127,64	R\$ 161,46	R\$ 201,84	R\$ 403,68	R\$ 807,36	R\$ 1.008,04	R\$ 46,90
GO	R\$ 122,27	R\$ 154,67	R\$ 193,35	R\$ 386,71	R\$ 773,42	R\$ 965,66	R\$ 47,59
MS	R\$ 122,27	R\$ 154,67	R\$ 193,35	R\$ 386,71	R\$ 773,42	R\$ 965,66	R\$ 47,59
MT	R\$ 122,27	R\$ 154,67	R\$ 193,35	R\$ 386,71	R\$ 773,42	R\$ 965,64	R\$ 46,22
PR	R\$ 122,27	R\$ 154,67	R\$ 193,35	R\$ 386,71	R\$ 773,42	R\$ 965,66	R\$ 47,59
RO	R\$ 122,27	R\$ 154,67	R\$ 193,35	R\$ 386,71	R\$ 773,42	R\$ 965,64	R\$ 52,25
RS	R\$ 131,48	R\$ 166,33	R\$ 207,92	R\$ 415,85	R\$ 831,69	R\$ 1.038,42	R\$ 48,31
SC	R\$ 122,27	R\$ 154,67	R\$ 193,35	R\$ 386,71	R\$ 773,42	R\$ 965,66	R\$ 44,93
TO	R\$ 122,27	R\$ 154,67	R\$ 193,35	R\$ 386,71	R\$ 773,42	R\$ 965,66	R\$ 47,59

Observações:

1) Valores em reais, com tributos incluídos;

2) Os demais valores dos planos acima não divulgados nesse comunicado, permanecem inalterados. Qualquer alteração será previamente divulgada;

3) Caso haja ajuste na tributação será comunicado ao cliente.

## Projeto

*A revitalização da Rua Rui Barbosa vai percorrer 7 km da via, da UFMS até a Avenida Rachid Neder. O projeto prevê uma série de melhorias, como recapeamento, instalação de mobiliário urbano, semaforização inteligente, paisagismo,*

*câmeras de videomonitoramento, wi-fi gratuito, acessibilidade universal, drenagem e a instalação de estações de embarque e desembarque, transformando a rua no corredor de transporte mais tecnológico de Campo Grande.*



## Imóveis

# Aumento dos preços de materiais de construção causa impacto no ramo imobiliário

## Demora na entrega dos produtos também afeta valores ao consumidor

Bela Reina

O preço dos materiais de construção chegou a registrar um encarecimento de até 70%, entre 2021 e 2022, de acordo com especialistas do segmento imobiliário. No momento, o mercado está começando a se estabilizar, mas a escassez de materiais acompanha a inflação dos preços e resulta no aumento dos prazos de conclusão dos imóveis, aliado à alta de seus valores.

O diretor do Copacabana Materiais para Construção, Luciano Nandes, diz que o mercado se encontra instável, atualmente, apesar de uma recente melhora. "Por conta do aumento dos preços e a falta de mercadorias, o mercado está oscilando a cada mês. Não caiu muito, porque existem pessoas investindo em construções", disse.

Nandes acredita que essa



Valor dos lançamentos, na Capital, sofre impacto em virtude do encarecimento de materiais de construção

elevação dos preços se deve ao corte de funcionários de fabricantes de materiais e à queda dos insumos disponíveis. "Os preços aumentaram devido à escassez de matéria prima e de mão de obra. As empresas diminuíram o quadro de funcionários e o consumo continuou alto. Então, houve

recuo da produção e o custo aumentou. De dez fábricas, oito reduziram o número de funcionários."

O gestor do depósito de construção também comenta que a demora na entrega do produto afetou o valor final. "Há três anos, quando acontecia isso, as pessoas com-

pravam a mercadoria a um preço X e, quando chegavam na loja, pagavam esse preço. Hoje, se o preço aumentar durante o tempo de espera, o consumidor tem de pagar a diferença ao receber", revelou.

Marcos Neto, presidente do Secovi-MS (Sindicato de Habitação), está ciente da

situação e percebe que as construtoras estão tentando manter os preços para não passar os reajustes. "A falta de material impacta no preço e as construtoras tentam segurar o valor no máximo que dá, mas tem produtos como o aço e o cimento que não dá para segurar", explicou Neto.

Já para o sócio-proprietário da Senzano Empreendimentos Imobiliários, Diego Senzano, o mercado da construção segue aquecido, nas linhas média e de alto padrão. O empresário afirma que há uma constante mudança de comportamento das pessoas. Ainda, aquelas que possuíam reservas ou créditos financeiros acabaram se direcionando para o mercado imobiliário.

"Nós tivemos alguns acontecimentos que fizeram o investidor olhar novamente para o mercado imobiliário, o que impulsionou as vendas e as construções. Os valores dos imóveis acompanham seus insumos, não tem como ser diferente. O incorporador apenas repassa o que lhe é cobrado. A culpa não está no imóvel e nem é do empresário. Mas sim, no governo e na má gestão da nossa moeda."

"Este é um ano desafiador, pois temos eventos políticos que devem contemplar incentivos monetários pelo governo, aumentando a inflação de um modo geral em virtude da perda de valor da moeda. Por outro lado, a gente também assiste à queda da matéria prima. Pelo menos assim, esperamos seguir, se não ocorrer nenhuma situação que venha impactar o mercado novamente", analisou Diego Senzano.

## Regularização

## Prazo para liquidação de débitos por meio do Refis estadual vai até março

Aqueles que possuem algum tipo de débito com o governo do Estado, como impostos, multas e créditos tributários, têm até o mês de março para regularizarem suas pendências. Os devedores poderão, ainda, realizar negociação e pagamento das dívidas com condições especiais, conforme comunicado do governo. Confira abaixo as orientações do Refis (Programa de Recuperação Fiscal) deste ano.

## Procon

Infrações emitidas pela Procon-MS (Superintendência de Orientação e Defesa do Consumidor) também podem ser liquidadas, sejam elas multas punitivas, inscritas ou não em dívida ativa, consolidadas até o dia 1º de novembro de 2021.

A adesão ao Refis deve ser feita até 15 de março na própria Procon ou na PGE (Procuradoria-Geral do Estado), em caso de dívida ativa. No pagamento à vista, o contribuinte terá 30% de desconto no valor. Já em 48 parcelas não haverá redução do débito.

## Sefaz

*Créditos tributários relativos ao ICMS (Imposto sobre Operações Relativas à Circulação de Mercadorias e sobre Prestações de Serviços de Transporte Interestadual e Intermunicipal e de Comunicação), gerados até 31 de julho de 2021, constituídos ou não, inscritos ou não em dívida ativa, bem como os ajuizados, podem ser negociados.*

*A adesão deve ser feita até 31 de março e as opções de pagamento são: à vista, com desconto de 80% nos juros e multas; em 2 ou até 20 parcelas, com desconto de 70%; e em 21 ou até 60 parcelas, com desconto de 60%. Para verificar outros órgãos e entidades que fazem parte do programa e permitem negociação, basta acessar o site [www.ms.gov.br](http://www.ms.gov.br).*



Programa do governo estadual permite regularização de dívidas com condições especiais

## Logística

## Itaipu confirma estudos de viabilidade de ponte sobre o Rio Paraná, em MS

## Felipe Ribeiro

Em nota oficial da direção da Itaipu Binacional, a entidade afirmou que fará a liberação dos recursos necessários para a realização dos EVTEA (Estudos de Viabilidade Técnica, Econômica e Ambiental) para a construção de uma ponte entre Mato Grosso do Sul e o Paraná. O empreendimento deve conectar os municípios de Paranaíba e Taquarussu, sobre o Rio Paraná, pela BR-376.

O comunicado da empresa foi feito ao governador do Estado, Reinaldo Azambuja, pelo chefe do Executivo do estado vizinho, Carlos Massa "Ratinho" Júnior. Conforme o documento, a Itaipu Binacional está formalizando o convênio que propiciará a execução do estudo da ponte sobre a localidade mencionada.

Respectivamente, o Estado do Paraná também elaborou orçamento, que inclui como objeto do estudo a referida ponte, bem como as ligações rodoviárias necessárias em ambos os estados, de forma a permitir fluidez e trafegabilidade.

Por meio dessa etapa primordial do processo de construção, será possível estimar, por exemplo, quando as obras serão iniciadas. O acordo entre os envolvidos no empreendimento deve ser fortalecido ainda mais com esses estudos de viabilidade. Os recursos para tanto são avaliados em mais de R\$



Projeto da ponte prevê construção da obra sobre o Rio Paraná, entre Paranaíba e Taquarussu

## Melhoria logística

*Atualmente, para concluir a rota de produção de Mato Grosso do Sul ao Porto de Paranaguá, é preciso passar por duas barragens, de Primavera e Rosana, e estradas em situações que já chegaram ao colapso, com congestionamentos. A construção da ponte e a ampliação da BR-*

*376 vão trazer um encurtamento do trecho, facilitando a exportação de mercadorias de forma mais eficaz.*

*Junto com a ponte será realizada a duplicação da Rodovia BR-376 que permitirá aos caminhões transitarem por Porto São José, no município de São*

*Pedro do Paraná, o que facilitará o transporte de mercadorias de Mato Grosso do Sul.*

*O custo estimado da obra seria de R\$ 850 milhões e inclui a construção de uma ponte sobre o Rio Paraná, com a possibilidade de economia com a utilização de barreiras New Jersey.*

3 milhões.

As tratativas sobre a nova ponte tiveram início no ano passado, entre o governo do Estado, por meio da Semagro (Secretaria de Meio Ambiente, Desenvolvimento Econômico, Produção e Agricultura Familiar), e diretoria da Itaipu em projetos rela-

cionados à logística e à conservação do solo e da água em MS.

Os projetos devem ampliar a atuação da Itaipu Binacional em território sul-mato-grossense.

Desta vez, as solicitações foram entregues por Azambuja e pelo secretário da

Semagro, Jaime Verruck, em reunião com o diretor-geral brasileiro de Itaipu, general João Francisco Ferreira, que contou ainda com a participação do governador do Paraná, Ratinho Júnior, e do secretário de Infraestrutura de MS, Eduardo Riedel, em junho do ano passado.



Miguel Ângelo



## Balança

Progressão do índice apontou aumento de 8,5 pontos para micro e pequenas empresas

## Confiança da pequena indústria volta a crescer depois de quatro meses

Após quatro meses de queda, a confiança das micro e pequenas empresas da indústria apresentou um incremento de 8,5 pontos, passando de 95,5 pontos para 104 pontos.

De acordo a Sondagem das Micro e Pequenas Empresas, realizada mensalmente pelo Sebrae, em parceria com a Fundação Getúlio Vargas (FGV), a melhoria da indústria fez com que o Índice de Confiança de Micro e Pequenas Empresas (IC-MPE) apresentasse uma ligeira variação positiva de 0,3 ponto e compensasse a queda registrada em outros setores.

Em dezembro de 2021, após ter apresentado uma queda em novembro, o IC-MPE – que mede a confiança dos donos de pequenos negócios do comércio, serviços e indústria – passou de 93,8 para 94,1 pontos.

“O Índice de Confiança Geral das MPE ainda está abaixo da neutralidade. A retomada da confiança da indústria – com esse setor voltando a ultrapassar a barreira dos 100 pontos – espelha um movimento ainda localizado, nas indústrias de alimentos e produtos de metal, cujo Índice de Situação Atual de dezembro avançou positivamente”, observa o presidente do Sebrae, Carlos Melles.

Em dezembro a confiança dos empreendedores do comércio apresentou uma queda de 3,3 pontos e no

## Segmento

O Índice de Confiança da Indústria atingiu o maior valor desde julho do ano passado (106,7 pontos), o que fez com que o setor recuperasse 75,9% das perdas dos últimos meses.

O segmento de alimentos foi o que mais influenciou positivamente o setor, seguido pelo de metalurgia e produtos de metal, refino e produtos químicos e outros. Já o segmento de vestuário registrou recuo.

setor de serviços, 1,1 ponto. O presidente do Sebrae chama a atenção também para o fato de que a confiança geral das micro e pequenas empresas finaliza 2021 ainda está abaixo do nível que poderia refletir um ritmo de retomada mais forte da economia.

“A chegada da ômicron, a alta de juros, o câmbio elevado, a inflação em alta e a consequente queda do poder de compra dos trabalhadores, em um ano de forte incerteza política, serão a vertente para o ano de 2022”, analisa.

## Estimativa

# Inflação deve ficar ainda maior em 2022, dizem economistas

Especialistas preveem que haverá estouro do referencial pelo segundo ano consecutivo

Thais Barcellos  
O Estado de S.Paulo

Economistas do mercado financeiro passaram a ver a inflação este ano ainda maior, distanciando cada vez mais da meta que o Banco Central (BC) deve cumprir e indicando que, pelo segundo ano consecutivo, haverá estouro do referencial.

A projeção do IPCA, o índice de inflação oficial, de 2022 avançou de 5,09% para 5,15%, segundo estimativas divulgadas nesta segunda-feira, 24, do Relatório Focus, pelo Banco Central. O objetivo a ser perseguido pelo BC este ano é de 3,50%, com tolerância de 2,0% a 5,0%.

Já a expectativa para o IPCA em 2023 foi mantida em 3,40%. Nesse caso, a projeção se encontra acima do centro da meta, de 3,25%, mas dentro do intervalo de tolerância (de 1,75% a 4,75%). No comunicado do Comitê de Política Monetária (Copom) de dezembro, o BC atualizou suas projeções para a inflação com estimativas de 4,7% em 2022 e 3,2% em 2023. A meta de inflação é fixada pelo Conselho Monetário Nacional (CMN). Para alcançá-la, o Banco Central eleva ou reduz a taxa básica de juros da economia.



Valentin Manier

Consumidor sente no bolso majoração dos preços de diversos itens, como nos supermercados

## Previsão de crescimento do PIB fica em 0,29%

O Relatório de Mercado Focus divulgado mostrou manutenção na previsão para a expansão do Produto Interno Bruto (PIB) de 2022, em 0,29%. Há um mês, a estimativa era de 0,42%.

Considerando apenas as 52 respostas nos últimos cinco dias úteis, a estimativa para o PIB no fim de 2022 avançou de 0,34% para 0,41%.

O boletim não traz mais a

expectativa para o resultado do PIB do ano passado. Para 2023, por sua vez, a mediana cedeu de 1,75% para 1,69%.

Para 2024, a estimativa seguiu em 2,00%, mesma projeção de quatro semanas atrás. O Relatório Focus ainda trouxe a mediana para 2025, que também continuou em 2,00%. Há um mês, a estimativa de crescimento do PIB em 2025 já era de 2,0%.

Na hipótese de a meta de inflação ser descumprida, o presidente do BC precisa enviar uma carta aberta ao ministro da Economia para se explicar.

Na justificativa que deu para ter descumprido a meta de 2021, Roberto Campos Neto disse que a inflação faz parte de um processo global de aumento de preços.

## Selic

Apesar do avanço na estimativa para inflação, os economistas do mercado financeiro mantiveram a projeção de 11,75% para taxa Selic no fim de 2022 no Relatório de Mercado Focus. Após subir a Selic em 1,50 ponto porcentual, de 7,75% para 9,25% ao ano, o Comitê de Política Monetária (Copom)

indicou, no comunicado de dezembro, mais um aumento da mesma magnitude em fevereiro, o que levaria a taxa a 10,75%.

O colegiado ainda garantiu que irá perseverar na estratégia de aperto monetário “até que se consolide não apenas o processo de desinflação como também a ancoragem das expectativas em torno de suas metas”, preocupado com o aumento das projeções de inflação e o risco de descolamento da inflação em prazos mais longos. No Boletim Focus, o cenário para a taxa básica de juros da economia foi mantido para os anos seguintes. A estimativa do Focus para a taxa Selic no fim de 2023 continuou em 8,00%, ante igual taxa há quatro semanas. Para 2024, ficou em 7,00%, mesmo porcentual de um mês atrás. Da mesma forma, a previsão para o fim de 2025 continuou em 7,00%, repetindo a taxa de quatro semanas atrás.

## Dinheiro

## Receita libera consulta de restituições do IRPF

### O órgão federal informou os principais motivos de retenção na malha:

- 41,4% - omissão de rendimentos sujeitos ao ajuste anual (de titulares e dependentes declarados);
- 30,9% - deduções da base de cálculo (principal motivo de dedução - despesas médicas);
- 20,0% - divergências no valor de IRRF entre o

valor declarado em Dirf e o que foi declarado pela pessoa física;

7,7% motivados por deduções do imposto devido, recebimento de rendimentos acumulados, e divergência de informação sobre pagamento de carnê-leão e/ou imposto complementar.

alguma deficiência física ou mental ou moléstia grave e aqueles cuja maior fonte de renda seja o magistério).

## Malha fina

Em setembro, a Receita Federal informou que quase

870 mil contribuintes caíram na malha fina do Imposto de Renda 2021. No infográfico acima, é possível verificar as principais causas.

## Como sair

Para saber se está na malha

fina, os contribuintes podem acessar o “extrato” do Imposto de Renda no site da Receita Federal no chamado e-CAC (Centro Virtual de Atendimento).

Para acessar o extrato do IR é necessário utilizar o código de acesso gerado na própria página da Receita Federal, ou certificado digital emitido por autoridade habilitada.

Após verificar quais inconsistências foram encontradas pela Receita Federal na declaração do Imposto de Renda, o contribuinte pode enviar uma declaração retificadora.

Quando a situação for resolvida, o contribuinte sai da malha fina e, caso tenha direito, a restituição será incluída nos lotes residuais do Imposto de Renda.

## LOTÉRIAS

Quina (Nº5762)

23 | 37 | 58 | 67 | 69

Lotofácil (Nº2430)

01 | 04 | 08 | 05 | 07

10 | 11 | 12 | 14 | 17

18 | 19 | 20 | 21 | 23

Lotomania (Nº2266)

08 | 10 | 19 | 32 | 35

38 | 46 | 47 | 50 | 54

55 | 57 | 69 | 71 | 73

75 | 80 | 81 | 82 | 83

Fonte: Site Caixa Econômica Federal

## Cotações

## Moedas

	Compra	Venda	Var(%)
Dólar Comercial	R\$ 5,499	R\$ 5,501	0,8988
Dólar Turismo	R\$ 5,487	R\$ 5,663	0,8908
Euro	R\$ 6,228	R\$ 6,23	0,7601
Libra Esterlina	R\$ 7,401	R\$ 7,403	0,1895

Fonte: Infomoney

## Investimentos

OURO (BM&F): R\$ 323,72  
IBOVESPA (SP): 107.937,11 -1.004,57 (0,92%)

## Indicadores Agropecuários

@Boi Gordo (rastreado)	R\$ 312,00
@Vaca Gorda (rastreada)	R\$ 295,50
Frango Congelado	R\$ 6,04
Frango Resfriado	R\$ 5,93
Suínos Carcaça Especial (kg)	R\$ 7,75
Soja - Mercado Físico (sc 60kg)	R\$ 165,00
Milho - Mercado Físico (sc 60kg)	R\$ 85,00

\*Atualizado: 21/01

Fonte: noticiasaagricolas.com.br

Poupança Janeiro 2022	TR diária (%)	
22/01	0,3575	22/01 0,5000
23/01	0,3575	23/01 0,5000
24/01	0,3575	24/01 0,5000
25/01	0,3575	25/01 0,5000
26/01	0,3575	26/01 0,5000
27/01	0,3575	27/01 0,5000
28/01	0,3575	28/01 0,5000

## Indexadores Financeiros

	Dezembro	Janeiro	Varição
UFERMS (CG)	35,49	36,43	-
Valor em R\$			
IPC (CG)	Novembro	Dezembro	Acum. Ano
Percentual de aumento	0,59%	1,54%	-
IPC-DI (FGV)	Novembro	Dezembro	Acum. Ano
Varição (%)	0,94%	1,07%	-
IPC (FIPE)	Novembro	Dezembro	Acum. Ano
Varição (%)	1,03%	0,79%	-
INCC-DI (FGV)	Novembro	Dezembro	Acum. Ano
Varição (%)	8,28%	8,81%	-
IGP-DI (FGV)	Novembro	Dezembro	Acum. Ano
Varição (%)	2,64%	0,76%	-
IGP-M (FGV)	Novembro	Dezembro	Acum. Ano
Varição (%)	3,28%	0,96%	-
INPC (IBGE)	Outubro	Novembro	Acum. Ano
Varição (%)	0,89%	0,95%	-
IPCA (IBGE)	Outubro	Novembro	Acum. Ano
Varição (%)	-0,86%	0,89%	-
TR Mensal (Bacen)	Dezembro	Janeiro	Acum. Ano
Varição (%)	0,0000	0,0000	0,0000%
TJLP	Janeiro	Março	Acum. Ano
Valor mensal (%)	4,39%	4,39%	-
UAM - MS	Dezembro	Janeiro	Varição
Valor em R\$	4,8503	4,9783	-
Taxa SELIC	Novembro	Dezembro	Acum. Ano
Varição (%)	0,1573%	0,1730%	-
CUB (Sinduscon)	Outubro	Novembro	Acum. Ano
Varição no período (%)	1,47%	1,14%	-
POUPANÇA	Novembro	Dezembro	Varição
Varição (%)	0,5000%	0,5000%	0000%

## Previdência Social

- Salário de benefício mínimo: R\$ 1.212,00
- Salário de benefício máximo: R\$ 7.087,12
- Renda mensal vitalícia: R\$ 1.212,00.
- Salário família por filho de até 14 anos: R\$ 56,47 para o segurado com remuneração mensal não superior a R\$ 1.655,96.
- Benefícios a idosos e portadores de deficiência: R\$ 1.212,00.

Atendendo ao art. 28 da Reforma da Previdência, foi publicada a Portaria Interministerial MTA/ME N°12, a qual estabeleceu as faixas de salário de contribuição e respectivos percentuais da tabela de INSS, válida a partir de 17 de janeiro de 2022, conforme abaixo:

Salário de Contribuição (R\$)	Alíquota INSS	Alíquota Efetiva
até R\$ 1.212,00	7,5%	7,5%
de R\$ 1.212,01 até R\$ 2.427,35	9%	7,5% a 8,25%
de R\$ 2.427,36 até R\$ 3.641,03	12%	8,25% a 9,5%
de R\$ 3.641,04 até R\$ 7.087,22	14%	9,5% a 11,68%

Nota: Embora a tabela apresente percentuais que variam de 7,5% a 14%, considerando o desconto progressivo, a ALÍQUOTA EFETIVA de desconto não irá ultrapassar os 11,68%.

## Imposto de Renda Retido na Fonte

Base de Cálculo Mensal (R\$)	Alíquota (%)	A deduzir (R\$)
Até R\$ R\$ 1.903,98	Isento	-
De R\$ 1.903,99 a R\$ 2.826,65	7,5%	R\$ 142,80
De R\$ 2.826,66 a R\$ 3.751,05	15%	R\$ 354,80
De R\$ 3.751,06 a R\$ 4.664,68	22,50%	R\$ 636,13
Acima de R\$ R\$ 4.664,68	27,50%	R\$ 869,36

Deduções da Declaração Anual

1) O desconto por dependente é de R\$ 189,59.

## Tempo

## NO ESTADO

Cidades	Min.	Máx.
Corumbá	23°	36°
Dourados	26°	40°
Corumbá	25°	36°
Maracaju	26°	41°
Ponta Porã	25°	38°
Três Lagoas	25°	39°
Mundo Novo	27°	41°



## CAMPO GRANDE

Sol e aumento de nuvens de manhã. Pancadas de chuva à tarde. À noite o tempo fica aberto.

Umidade relativa do ar  
mín.: 26% máx.: 72%

## NO BRASIL

Cidades	Min	Máx.
Cuiabá	25°	36°
São Paulo	20°	34°
Brasília	18°	29°
Rio de Janeiro	22°	36°

Fonte: climatempo.com.br



**Paulista 2022**

## Com desfalque, Corinthians estreia hoje

Convocação de Cantillo obriga Sylvinho a mudar o Timão diante da Ferroviária

Gazeta Press

O volante Víctor Cantillo, do Corinthians, foi convocado pela seleção colombiana para os próximos compromissos nas Eliminatórias para a Copa do Mundo. O jogador foi chamado após o atacante Luis Muriel ser desconvocado.

A Federação Colombiana informou que o atleta deveria se apresentar em Barranquilla ainda no domingo. Com isso, Cantillo é desfalque certo do Timão nas primeiras duas rodadas do Campeonato Paulista, já que a Colômbia possui jogos nos dias 28 de janeiro e 1º de fevereiro, contra Peru e Argentina, respectivamente. A estreia do Corinthians no Estadual será contra a Ferroviária, nesta terça-feira (25), na Neo Química Arena, às 20h (de MS).

Além disso, o volante também é dúvida para o clássico diante do Santos, que ocorre no dia 2, na Neo Química Arena.

O técnico do Corinthians já havia apontado que contava com o colombiano, além de Mantuan, para serem titulares na estreia da equipe no Paulistão. Além disso, o jogador está muito bem cotado por Sylvinho e pela qualidade que entrega ao time, principalmente na transição entre defesa e ataque.

Sem Cantillo, o treinador possui algumas alternativas para o meio de campo. Gabriel e Du Queiroz devem brigarem pela posição de pri-

meiro volante. Para completar, Renato Augusto, Paulinho e Giuliano são alternativas para atuarem pouco mais à frente.

Três nomes do atual elenco, entre os considerados titulares ou reservas diretos, nunca atuaram nesse campeonato: Giuliano, Du Queiroz e Mantuan. Contratado no ano passado e com status de estrela na atual temporada, Giuliano já atuou na Liga Europa, Liga dos Campeões, Mundial de Clubes, até no Campeonato Gaúcho (ele é nascido no Paraná e jogou por Paraná, Internacional e Grêmio)... Mas nunca no Paulistão. Será, portanto, sua primeira vez.

**Treino de bolas paradas**

Ontem (24), no período da tarde, o Timão faria o último treinamento de olho na estreia do Paulistão.

Na manhã de domingo (23), no CT Dr. Joaquim Grava, o elenco corinthiano iniciou as atividades com o aquecimento no Campo 4. Em seguida, o técnico Sylvinho promoveu um trabalho de rondo. Enquanto isso, os goleiros ficaram no Campo 1 em treinamentos específicos com os preparadores Marcelo Carpes e Luiz Fernando dos Santos.

Na sequência, o treinador organizou um treino de bolas paradas ofensivas com os jogadores. Por fim, os atletas



Meio-campista Renato Augusto em treino no CT corinthiano realizado sábado (22)

treinaram cobranças de pênaltis e de faltas. O meio-campista Roni deu início à transição após se recuperar das dores no músculo poste-

rior da coxa direita. Ele participou do aquecimento com o grupo e, depois, trabalhou a parte física com o preparador Fabrício Pimenta.

**Eliminatórias**

## Seleção brasileira inicia preparação no Equador

Gabriel Carneiro UOL/Folhapress

A seleção brasileira começou a se reunir na madrugada de segunda-feira (24) na cidade de Quito, onde enfrenta o Equador na quinta-feira, às 17h (de MS), pela 15ª rodada das Eliminatórias da Copa do Mundo do Catar. O meia Everton Ribeiro e o atacante Gabigol, ambos do Flamengo, foram os primeiros jogadores a se apresentar no Hotel Sheraton, onde a delegação ficará hospedada.

Os atletas viajaram do Brasil para o Equador no mesmo voo dos membros da comissão técnica. O estafe da seleção, aliás, estará desfalcado por causa de testes positivos de COVID-19 antes do embarque. O coordenador Juninho Paulista e o auxiliar técnico César Sampaio estão entre as baixas do grupo. André Jardine, treinador da seleção olímpica, foi chamado por Tite para dar assistência nos trabalhos de campo nos próximos dias.

Além do Equador, a seleção brasileira enfrenta o Paraguai no dia 1º, no Mineirão.

“Muito bom estar de volta, muito feliz de ter essa oportunidade novamente. Representar o Brasil com a camisa da seleção é um sonho que a gente realiza sempre que é possível estar aqui. A preparação está sendo muito bem feita, os treinamentos do Flamengo muito fortes, eu já vinha treinando antes mesmo de voltar. Temos tudo para fazer dois grandes jogos, temos um longo ano pela frente”, disse o meia Everton Ribeiro na chegada da seleção a Quito. O goleiro Weverton, que atua no Brasil como Everton e Gabigol, entrou em campo no domingo pelo Campeonato Paulista e só chegaria ao Equador ao longo da segunda-feira. Os outros 23 convocados embarcam em voo fretado desde Madri e tinham chegada prevista para a noite de ontem. O primeiro treino com todo o grupo está marcado para hoje (25), às 15h, no Estádio Olímpico de Atahualpa.

**Catar 2022**

## Neymar vira baixa frequente

A série documental “Neymar: O Caos Perfeito” – que a Netflix lança nesta terça-feira (25) – dedica quase um capítulo inteiro de seus três à relação entre o jogador e a seleção brasileira. Uma das declarações de mais impacto do camisa 10 na produção é o tratamento de um título de Copa do Mundo como “obsessão” da carreira. “Meu sonho é ser campeão da Copa do Mundo”, diz ele.

Neymar terá 30 anos no Mundial do Catar, que será disputado entre novembro e dezembro deste ano. Ele já declarou que há chances de ser sua última Copa, mas a preparação para tentar alcançar esta grande meta de título é motivo de preocupação tanto para o jogador, quanto

para a seleção. É que desde a Copa do Mundo da Rússia que Neymar é desfalque frequente da Amarelinha. O ciclo de Neymar para o Mundial do Catar está próximo de 40% de ausência nos jogos que a seleção brasileira disputou, entre amistosos, Copa América (duas edições) e Eliminatórias. Foram 42 partidas neste período e o meia-atacante esteve em campo em 26, o equivalente a 62%.

Nos próximos dias 27 e 1º, o Brasil entra em campo para enfrentar Equador e Paraguai e Neymar não está convocado por causa de uma lesão de ligamentos no tornozelo esquerdo – ele deve voltar a jogar só no dia 15 de fevereiro pelo Paris Saint-Germain. (UOL/Folhapress)

**MERCEARIA**  
**SUPERMERCADO DO PRODUTOR**  
 AV GUNTER HANS 2464 TIJUCA I, SAÍDA P/ SIDROLÂNDIA FONE/ZAP 3222-8200

Ofertas válidas de 25/01/2022 até 31/01/2022

ARROZ CORADINI AGULHINHA TP 1 5KG	R\$: 16,78	FEIJAO TRINDADE CARIOCA 1KG	R\$: 6,75	ERVA TERERE PALMITAL SACHE 500G	R\$: 3,89
REFRESCO FRISCO SABORES 25G	R\$: 0,69	MEL VOVO PEDRO 270G	R\$: 11,99	CREME LEITE CCGL TP 200G	R\$: 2,45
NISSIN MIOJO LAMEN 85G SABORES	R\$: 1,69	MOLHO TOMATE TRADICIONAL QUERO 340G	R\$: 1,49	BISC BAUDUCCO CHOCOLATE 140G	R\$: 1,69

ACEITAMOS OS CARTÕES

**SANTA LUZIA**  
 PERFORMANCE Academia

**ESCOLHA A SUA MODALIDADE**

- ✓ MUSCULAÇÃO
- ✓ JUMP
- ✓ RITMOS
- ✓ FUNCIONAL
- ✓ HIDROGINÁSTICA
- ✓ MUAYTHAI

**ESPAÇO AMPLO**  
 Com o espaço estendido a unidade Santa Luzia, possui mais que 1.000m², com muito mais espaço para o seus treinos.

**EQUIPAMENTOS**  
 Com muitos equipamentos novos, agora são mais de 160 equipamentos, para deixar o seu treino muito mais completo.

**PAGAMENTO**  
 Aceitamos pagamento no dinheiro, no cartão de crédito e no cartão de débito. Não cobramos taxa de manutenção, matrícula ou anuidade. Não temos fidelidade no plano mensal.

AVENIDA SÃO NICOLAU, 757 - VILA SANTA LUZIA  
 (67) 9 9208-8922 / (67) 3365-4714



## Panorama Esportivo

### Abel confirma Endrick fora do Mundial

O técnico Abel Ferreira encerrou os sonhos daqueles que imaginavam o centroavante Endrick, 15, no Mundial de Clubes de Abu Dhabi, no mês de fevereiro. Em entrevista coletiva após a vitória por 2 a 0 sobre o Novorizontino pelo Paulistão, ele ironizou: “Em relação ao Endrick, e se o clube achar por bem comprar uma passagem para ele e para a família para a Disneylândia, eu acho bom. Porque é disso que ele precisa, é um menino de 15 anos”, disparou o português. “Não tenham pressa e ansiedade. Mais cedo ou mais tarde deve jogar na equipe principal. Mas agora ele precisa brincar, é um menino”, complementou. “Ele nem jogou o jogo inteiro ontem (semifinal da Copinha contra o São Paulo), o que achei bom, esse controle”, afirmou. (Diego Iwata Lima, UOL/Folhapress)

### Thiago Silva quer Chelsea forte no Mundial

O zagueiro Thiago Silva ignorou o pedido de folga do técnico Thomas Tuchel e previu um Chelsea “forte” na disputa do Mundial de Clubes. Em entrevista à ESPN, o jogador se comprometeu a motivar os companheiros de time a buscar o título em fevereiro, nos Emirados Árabes Unidos. Thiago citou a derrota na final contra o Corinthians, em 2012, e espera que dessa vez o clube inglês “possa ter sucesso” na competição. “A gente tem grandes ambições. A gente pensa em ganhar sempre. Não adianta vir com papinho que a gente vai jogar para perder. Ninguém joga para perder. Nem no par ou ímpar a gente gosta de perder, imagine se tratando de um Mundial de Clubes”, falou o zagueiro convocado por Tite para a próxima rodada das Eliminatórias Sul-Americanas. (UOL/Folhapress)

### Filha de Pelé diz que seu pai está ‘superforte’

Kely Nascimento, filha de Pelé, procurou tranquilizar os fãs mais preocupados com o estado de saúde de seu pai. Em tratamento contra um tumor no cólon descoberto no ano passado, o ex-jogador de 81 anos foi ao Hospital Albert Einstein, em São Paulo, na quarta-feira (19), e recebeu alta no dia seguinte. Gerou apreensão a informação publicada em uma reportagem da ESPN: “Pelé tem um tumor no intestino, um no fígado e o início de um no pulmão”. “Só sei que está todo o mundo me mandando mensagem preocupado. Não mudou nada. Não sei o que é [a reportagem], na verdade, porque não vi, mas não tem nada de novo para falar”, disse Kely, em vídeo publicado no Instagram. “Ele está em casa, está bem, está se recuperando, superforte”, acrescentou a filha de Pelé.

### Rúgbi feminino fica em último em etapa

As Yaras se despediram de Málaga com mais duas derrotas e terminaram esta etapa do Circuito Mundial de Sevens, promovido pela World Rugby, na 11ª posição. Agora, a Seleção Brasileira de Rúgbi prossegue no território espanhol para disputar na próxima semana a etapa de Sevilha, entre os dias 28 e 30. O técnico William Broderick entende que o grupo também amadurece quando obtém lições de momentos de derrota. “O torneio foi muito duro. Nossa equipe não conseguiu encaixar o que planejou e não reproduziu o bom desempenho das etapas de Dubai. Precisamos aprender com os erros e com as derrotas. Seguimos confiantes para o próximo compromisso em Sevilha”, disse. O Brasil terminou em último lugar entre as equipes participantes. Fiji não pôde disputar por restrições sanitárias. (Da assessoria)

Veja na **TV** Às 20h30, no SporTV2, Praia Clube x Osasco, pela Superliga de Vôlei Feminino



**9h**  
Globo, Rede Vida e SporTV -  
Copa São Paulo Junior: Palmeiras  
x Santos (final)

Santo André  
SporTV2 - Superliga de Vôlei  
Feminino: Minas x Fluminense

**15h30**  
Bandsports - Euroliga de  
Basquete: Real Madrid x Unics  
Kazan

**19h**  
ESPN4 - NBB: Brasília x São  
Paulo

**ESPN2** - Campeonato Inglês  
Série B: QPR x Swansea City  
**ESPN4** - Taça da Liga de  
Portugal: Benfica x Boavista  
(semifinal)

**20h**  
Premiere - Paulista: Corinthians x  
Ferroviária  
Premiere - Mineiro: Caldense x  
América  
ESPN2 - Australian Open: quartas  
de final

**18h**  
Premiere - Paulista: Botafogo x

Fonte: Esporte e Mídia



Endrick é o principal trunfo palmeirense para ganhar a Copinha pela primeira vez

### Futebol de base

# Em casa, Palmeiras busca título inédito da Copa SP

Alviverde vai disputar final no Allianz Parque hoje; Santos repudia escolha

UOL/Folhapress

A FPF (Federação Paulista de Futebol) publicou um comunicado para oficializar que a decisão da Copa São Paulo de Juniores será realizada no Allianz Parque. Além do local, ficou decidido também que Palmeiras e Santos entrarão em campo, hoje (25), às 9h (de MS). Dos principais clubes paulistas, o Alviverde é o único que jamais conquistou o torneio que teve sua primeira edição em 1969.

Sem contar com o Pacaembu, tradicional palco da decisão, mas atualmente em reforma, a Federação Paulista argumentou ter levado em consideração a melhor campanha do Palmeiras na fase de classificação e a determinação de clássicos com torcida única para optar pelo Allianz Parque. Outra pendência era sobre o horário da partida, já que o rival Corinthians estreia no Paulistão no mesmo dia

contra a Ferroviária, às 21h. Por isso o horário escolhido para a Copinha foi o das 10h, para evitar possíveis encontros de torcedores rivais.

Minutos depois da oficialização do local, o Santos usou suas redes sociais para repudiá-la decisão da FPF. Segundo a nota, o presidente Andres Rueda chegou a sugerir alternativas de locais em campos neutros, e lamenta a postura da federação por preferir definir o Allianz como local da final.

O UOL Esporte apurou que o presidente do Santos chegou a conversar com o governador João Doria sobre o assunto e o governo garantiu segurança em qualquer estádio que a final fosse disputada. Com isso, o dirigente santista sugeriu que o jogo fosse disputado no Canindé ou no Morumbi, mas a decisão foi da FPF.

Faca foi arremessada no campo

A apuração preliminar realizada pela Drade (Delegacia

de Polícia de Repressão aos Delitos de Intolerância Esportiva) apontou que a faca encontrada no campo no jogo entre São Paulo e Palmeiras, no sábado (22), em Barueri, pela Copa São Paulo de Juniores, foi arremessada da arquibancada.

O objeto foi achado no gramado da Arena Barueri após uma invasão de três torcedores tricolores, dois dos quais confrontaram jogadores alviverdes.

Um dos homens conseguiu retornar à área da plateia, e os outros dois foram detidos por seguranças. Então, o árbitro Matheus Delgado Candançan pegou a arma e a entregou ao delegado da partida.

O zagueiro Lucas Freitas e o lateral-esquerdo Ian, ambos do Palmeiras, prestaram depoimento na própria Arena Barueri, logo após o embate. Imagens da transmissão do duelo, realizadas pelo

SporTV, e outras captadas por torcedores com telefones celulares foram avaliadas. E se chegou à conclusão de que a faca não estava com nenhum dos homens que invadiram a área de jogo.

Só havia torcedores do São Paulo no estádio localizado na Grande São Paulo. Desde 2016, por determinação da Secretaria de Segurança Pública do estado, os clássicos paulistas são disputados com apenas uma torcida. Como a formação tricolor tinha melhor campanha, atuou com apoio das arquibancadas.

O juiz relatou os acontecimentos na súmula e divulgou o nome dos dois homens que foram detidos e levados ao Jecrim (Juizado Especial Criminal): Gabriel Bazarelo Caires de Jesus, “que chegou a atingir com uma peitada e um empurrão” o zagueiro Lucas Freitas, e Fábio Cristiano da Silva. (Com Luciano Shakihama)

### Carioca

## Anderson Moreira esboça formação do Botafogo para estreia

Gazeta Press

O Botafogo está na reta final da preparação para a estreia no Campeonato Carioca. Os alvinegros iniciam a caminhada no Estadual nesta terça-feira (25), às 20h (de MS), contra o Boavista, no Nilton Santos.

O técnico Anderson Moreira já tem esboçado a formação para o primeiro compromisso da temporada. A equipe vem com algumas novidades para 2022. Na defesa, Gatito Fernández deve retornar aos gramados após mais de um ano. Além disso, Rafael foi escalado em sua posição de origem.

No meio, o volante Fabinho é o único reforço que inicia o ano como titular. Já no ataque, Luiz Fernando e Gabriel Conceição se juntam a Diego Gonçalves. O Botafogo inicia o ano com alguns problemas. Klaus e Vinícius Lopes estão lesionados. Chay segue em recuperação da artroscopia. Daniel Borges, Felipe Ferreira e Igo Gabriel retornaram aos gramados nesta semana após testarem positivo para COVID. Já Matheus Nascimento e Hugo seguem em isolamento.

Assim, o Botafogo deve iniciar o Carioca com a seguinte formação: Gatito Fernández; Rafael, Joel Carli, Kanu e Carlinhos; Romildo, Fabinho e Juninho; Luiz Fernando, Diego Gonçalves e Gabriel Conceição.

### Atletismo escolar

## Destaque guarani-kaiowá confirma classificação para Seletiva Nacional

Medalhista de ouro no Campeonato Brasileiro Sub-20 em 2021, Yuri Moreira Benites, 16 anos, foi um dos destaques da Seletiva Estadual Gymnasiade, aberta no último fim de semana, com o atletismo. A competição foi disputada na pista do Parque Ayrton Senna, em Campo Grande.

A principal motivação dos adolescentes é a viagem para a Seletiva Nacional. O evento previsto para o mês de março em Aracaju (SP) é classificatório à edição mundial, programada para o mês de maio na França.

Yuri Benites foi campeão brasileiro em 2021 no lançamento de dardo ao atingir a marca de 61,52 metros. No sábado (22), o estudante da Escola Municipal Polo Indígena Mbo'eroy Guarani-Kaiowá, de Amambai, superou as expectativas. Ele alcançou a marca dos 64,33 metros. “Muito emocionante. Graças a Deus eu melhorei a minha marca. Me mantém mais de pé e confiante para representar MS lá em Aracaju, vou dar o meu melhor”, comemorou o sul-mato-grossense, de acordo com o site da Feems (Federação de Esporte Escolar de Mato Grosso do Sul).

Segundo afirmado anteriormente, a Fams (Federação de Atletismo de Mato



Yuri Benites confirmou o favoritismo em Campo Grande e ficou com uma das vagas para Seletiva Nacional

Grosso do Sul) esperava pelo menos 60 estudantes nas disputas do fim de semana. Não havia, de acordo com os organizadores, a obrigatoriedade de estar vacinado para

competir nas provas.

Nesta semana, estão marcadas seletivas estaduais na natação, no tênis de mesa e na luta greco-romana (wrestling). (LS)



## Vaticano

## Bento 16 admite ter participado de reunião sobre padre pedófilo

O papa emérito Bento 16 admitiu ontem (24) ter participado de uma reunião em 15 de janeiro de 1980 em que foi discutida a situação do padre Peter Hullermann, acusado de abusar sexualmente de dezenas de menores de idade na Alemanha. À época, Bento era arcebispo de Munique e aceitou que Hullermann, cujos crimes já eram de conhecimento da igreja, atuasse no local.

A declaração, feita por meio de seu secretário pessoal, o arcebispo Georg Ganswein, e publicada pela Agência Católica de Notícias, contradiz as negativas que o papa emérito vinha proferindo há anos sobre o caso e vem à tona em um momento no qual as investigações sobre sua omissão avançam com a publicação de um relatório.

O texto atribui a um erro de declarações anteriores dadas por Bento 16 a confusão sobre sua presença na reunião. “Ele gostaria de enfatizar que isso não foi feito por má-fé, mas foi resultado de um erro na edição de sua declaração”, diz trecho do comunicado. “Ele sente muito por esse erro e pede desculpas.”

O caso envolve o padre Peter Hullermann, que, entre 1973 e 1996, teria abusado pelo menos de 23 meninos com idades entre 8 e 16 anos enquanto ocupava diferentes posições na Igreja. Um decreto eclesialístico da Arquidiocese de Munique, de 2016, ao qual a mídia alemã teve acesso, mostra que a instituição criticou o comportamento dos clérigos, incluindo Joseph Ratzinger – nome do papa Bento 16.

## Situação complicada

Hullermann atuava inicialmente na Diocese de Essen, mas, diante de denúncias de familiares das crianças abusadas, foi afastado. Ao sair de Essen, foi aceito pelo papa Bento 16 na Arquidiocese de Munique e Freising em janeiro de 1980.

Por anos, o papa emérito alegou que não havia participado das decisões sobre a acolhida ao padre pedófilo, que teriam sido conduzidas por um subordinado. A versão era pouco creditada por estudiosos da hierarquia da Igreja Católica, para os quais um cenário do tipo representaria falta de autoridade incomum do então arcebispo. O argumento segue sendo usado. Ainda no comunicado desta segunda, Bento 16 afirma que houve erro sobre sua participação na reunião, mas que o encontro em questão não teve como pauta a decisão sobre a atribuição pastoral a Hullermann, que teria sido conferida depois. Um relatório independente publicado na última quinta (20) acusou Bento 16 de encobrir casos de abusos sexuais contra crianças.

“Ele sabia dos fatos”, afirmou o advogado Martin Pusch, que fez parte da apuração. “Acreditamos que ele pode ser acusado de má conduta em quatro casos. Dois deles são relacionados a abusos cometidos durante sua gestão e punidos pelo Estado e, em ambos, os perpetradores seguiram ativos no cuidado pastoral.” A investigação foi encomendada pela Arquidiocese de Munique, da qual o papa emérito se despediu em 1982, e contabilizou ao menos 497 vítimas de abuso entre 1945 e 2019. Os investigadores apontam que há uma chance de esse número ser ainda maior, já que centenas de outros casos podem nunca ter chegado a ser denunciados.

A maioria das vítimas era do sexo masculino, e 60% delas tinham entre 8 e 14 anos. Os 235 autores dos abusos incluem 173 sacerdotes, 9 diáconos, 5 agentes de pastoral e 48 pessoas do ambiente escolar, destaca o relatório. (Folhapress)



Tropas da Polónia e da Estónia trabalham lado a lado para fornecer segurança em fronteira europeia

Foto: Divulgação

## Geopolítica

## Otan reforça sua defesa militar contra a Rússia no Leste Europeu

Kremlin respondeu que o Ocidente está histérico e agrava a situação

Igor Gielow

UOL/Folhapress

Em uma ação mais simbólica do que efetiva do ponto de vista militar, a Otan (aliança militar ocidental) anunciou o reforço das defesas do Leste Europeu contra o que considera ameaça iminente de invasão da Ucrânia pela Rússia. Em um comunicado ontem (24), o secretário-geral do clube de 30 países, o norueguês Jens Stoltenberg, listou as medidas e disse que “nós sempre vamos responder a qualquer deterioração no nosso ambiente de segurança”.

O Kremlin respondeu que o Ocidente está histérico e agrava a situação. “Acerca de ações específicas, vemos o reforço no flanco oriental. Tudo isso leva ao fato de que as tensões estão crescendo”, disse o porta-voz do Kremlin, Dmitri Peskov.

A Dinamarca enviou uma

fragata para o mar Báltico e quatro caças F-16 à Lituânia, para reforçar as patrulhas multinacionais sobre as três ex-repúblicas soviéticas da região – uma ação que começou após a Rússia anexar a Crimeia em 2014.

Já a Espanha mandará um número não revelado de navios para o Mediterrâneo e caças para a Bulgária. A Holanda enviará dois caças avançados F-35 para a Bulgária e colocou uma base naval em prontidão. Por fim e mais importante, a França disse que está pronta para posicionar tropas na Romênia e os EUA “deixaram claro que consideram aumentar sua presença na porção oriental da aliança”.

Não dá nem meio copo de poderio militar antes ao posicionamento maciço de 100 mil homens, equipamentos e linhas de suprimento estabelecidas em torno das fronteiras do leste ucraniano por Vla-

dimir Putin, mobilização que começou em novembro, após ter sido testada numa breve crise em abril de 2021.

## Acirramento da crise

Mas é uma resposta política à crescente divisão da Otan, aliança criada em 1949 para conter a expansão soviética na Europa. Até então, o envio de reforços era previsto apenas em caso de ação militar russa contra os ucranianos. Com o acirramento da crise, o racha interno ficou evidente.

A Alemanha, não por acaso a principal cliente do gás natural russo na Europa, ficou sob fogo por insistir em saídas diplomáticas para a crise e com falas ambíguas de oficiais, assim como a França. O presidente estadunidense, Joe Biden, piorou tudo na semana passada ao dizer publicamente que havia dúvidas entre membros da Otan se uma “incursão menor” deveria ter

uma resposta proporcional.

A Casa Branca tentou consertar depois, mas Biden ao fim retratava a realidade. Com a excisão da Crimeia e o domínio de dois pedaços do leste ucraniano por rebeldes pró-Rússia desde a guerra civil de 2014, ora congelada, o desejo de Kiev de ser parte das estruturas ocidentais esbarra em vetos previstos em regras sobre conflitos dos membros da Otan e da União Europeia.

A impotência europeia também ficou evidente quando Putin decidiu negociar diretamente com os EUA, em duas conversas virtuais com Biden e com uma série de encontros entre delegações dos dois países – que sempre antecedem reuniões ampliadas com a Otan.

Seja como for, ontem haveria uma reunião entre União Europeia e EUA para tentar coordenar melhor os esforços na crise.

## Ataque

## Atirador abre fogo em universidade alemã e deixa vários feridos

Caíque Alencar

UOL/Folhapress

Um atirador abriu fogo dentro de sala de aula em uma universidade em Heidelberg, na Alemanha, ontem (24) e deixou várias pessoas feridas. Segundo informações da polícia local, o atirador era um homem que portava uma arma longa e foi encontrado morto após o ataque.

“Um agressor solitário feriu várias pessoas em um auditório com uma arma longa. O agressor morreu”, disse a polícia de Mannheim, em um comunicado. Ainda não há informações sobre a identidade dos feridos e do autor do crime. Há suspeita de que o atirador tenha cometido suicídio e constatações iniciais apontam que o ataque não tenha motivos políticos ou religiosos.

Inicialmente, fontes de segurança informaram que o autor do crime havia fugido e que a polícia estava procurando por ele. De acordo com a imprensa local, no entanto, atualmente não há mais perigo para a população e, por ora, está descartada a presença de outros atiradores na universidade.

Para garantir a segurança na região, a área de Neuenheimer Feld, em frente da entrada da cidade de Heidelberg, está sendo revistada por policiais. A universidade pediu aos alunos por e-mail que não viessem a Neuenheimer Feld.

O campus universitário onde o ataque foi realizado abriga principalmente faculdades de ciências naturais, partes do hospital universitário e de um jardim botânico.

## América do Sul

## Chile tenta acelerar busca de bebês vendidos na ditadura

Sylvia Colombo

Folhapress

Na fase final do governo de Sebastián Piñera, e em meio ao anúncio do gabinete ministerial do futuro presidente Gabriel Boric, nos últimos dias o Chile avançou mais um passo na revisão de crimes cometidos pelos militares durante a ditadura – e em direção à reparação histórica a quem sofreu com eles.

Na semana passada, o presidente que deixa o cargo no próximo dia 11 de março lançou um projeto que prevê acelerar a busca por bebês sequestrados no regime de Augusto Pinochet (1973-1990). Em resumo, a iniciativa fará aportes de dinheiro e a compra de kits de DNA para que organizações que se dedicam a essa procura realizem seu trabalho.

O ministro da Justiça, Hernán Larraín, afirmou que, dessa forma, o governo chileno vai “colaborar com as pessoas cujos filhos foram adotados de modo irregular ou foram registrados de maneira falsa, tendo sido tirados de mães e pais, em atos que vão contra a dignidade humana”.

Apesar das intenções, o

programa foi alvo de críticas na sociedade e mesmo entre as associações possivelmente beneficiadas.

Principalmente porque, segundo esses grupos, o Estado se exime de qualquer responsabilidade pelos delitos pela forma como a iniciativa está desenhada.

“Trata-se de crimes cometidos pelo Estado, então pedimos que a partir do Estado se estabeleça uma Comissão Nacional de Verdade, Justiça e Reparação” que possa centralizar as buscas, afirmou em comunicado a Hijos y Madres del Silencio. A organização que iniciou seu trabalho de modo organizado em 2014 se dedica a identificar menores sequestrados dos pais nos anos 1970, a exemplo do que fazem na Argentina as Avós da Praça de Maio.

No Chile, sob o pretexto de atuar num plano do regime para erradicar a pobreza do país, religiosos, assistentes sociais, juizes, médicos e enfermeiras atuavam, pagos pelo Estado, como intermediários entre famílias humildes – muitas delas de indígenas mapuches – e estrangeiros interessados em ter filhos. As adoções eram feitas via pagamento ao Estado chileno.

AUTORIZADA

# SANTANA ELETRO

Rua Alexandre Fleming, 275 - Vila Bandeirante - Campo Grande/MS

Engenharia • Câmeras de Segurança • PABX

REDES: Elétrica, Computadores e Telefônica

☎ 3047-8000    📞 99283-2992

SOLUÇÕES INTELBRAS

TELEFONIA  
PABX

SEGURANÇA  
ELETRÔNICA

NOBREAKS E  
BATERIAS

EQUIPAMENTOS DE SEGURANÇA, TELEFONIA, INTERNET E ENERGIA



## Vacinação

# Brasil recebe 3º lote de vacinas da Pfizer para imunizar crianças de 5 a 11 anos

Já são 4,3 milhões de doses pediátricas entregues neste mês

Folhapress

O Brasil recebeu na segunda-feira (24) o terceiro lote de vacinas da Pfizer contra COVID-19 para crianças de 5 a 11 anos. O voo com 1,818 milhão de doses vindo de Amsterdã, na Holanda, pousou no Aeroporto de Viracopos (SP) às 7h27.

Com a entrega dessa segunda, a farmacêutica chegou a um total de 4,3 milhões de doses pediátricas entregues ao país neste mês. Os primeiros lotes chegaram nos dias 13 e 16 de janeiro, contendo 1,248 milhão de doses cada. O lote que chegou ontem estava previsto para ser entregue apenas na quinta-feira (27), mas foi antecipado.

Em fevereiro, a previsão é de mais 7,2 milhões e, em março, 8,4 milhões. Ao anunciar a chegada deste novo lote hoje, o secretário-execu-

tivo do Ministério da Saúde, Rodrigo Cruz, ressaltou a importância das vacinas no combate à pandemia.

“A vacina tem sido uma das principais armas no enfrentamento a pandemia e, à medida que avançamos na vacinação conseguimos diminuir o número de casos que chegam ao óbito”, escreveu ele nas redes sociais.

Apesar de ter sido liberada pela Anvisa (Agência Nacional de Vigilância Sanitária) em 16 de dezembro, a entrada da vacina infantil da Pfizer na campanha coordenada pelo governo federal só foi confirmada em 5 de janeiro – na contramão da ciência, o presidente Jair Bolsonaro (PL) é contra a vacinação infantil.

O Ministério da Saúde também anunciou que o intervalo entre doses será de oito semanas – a bula da

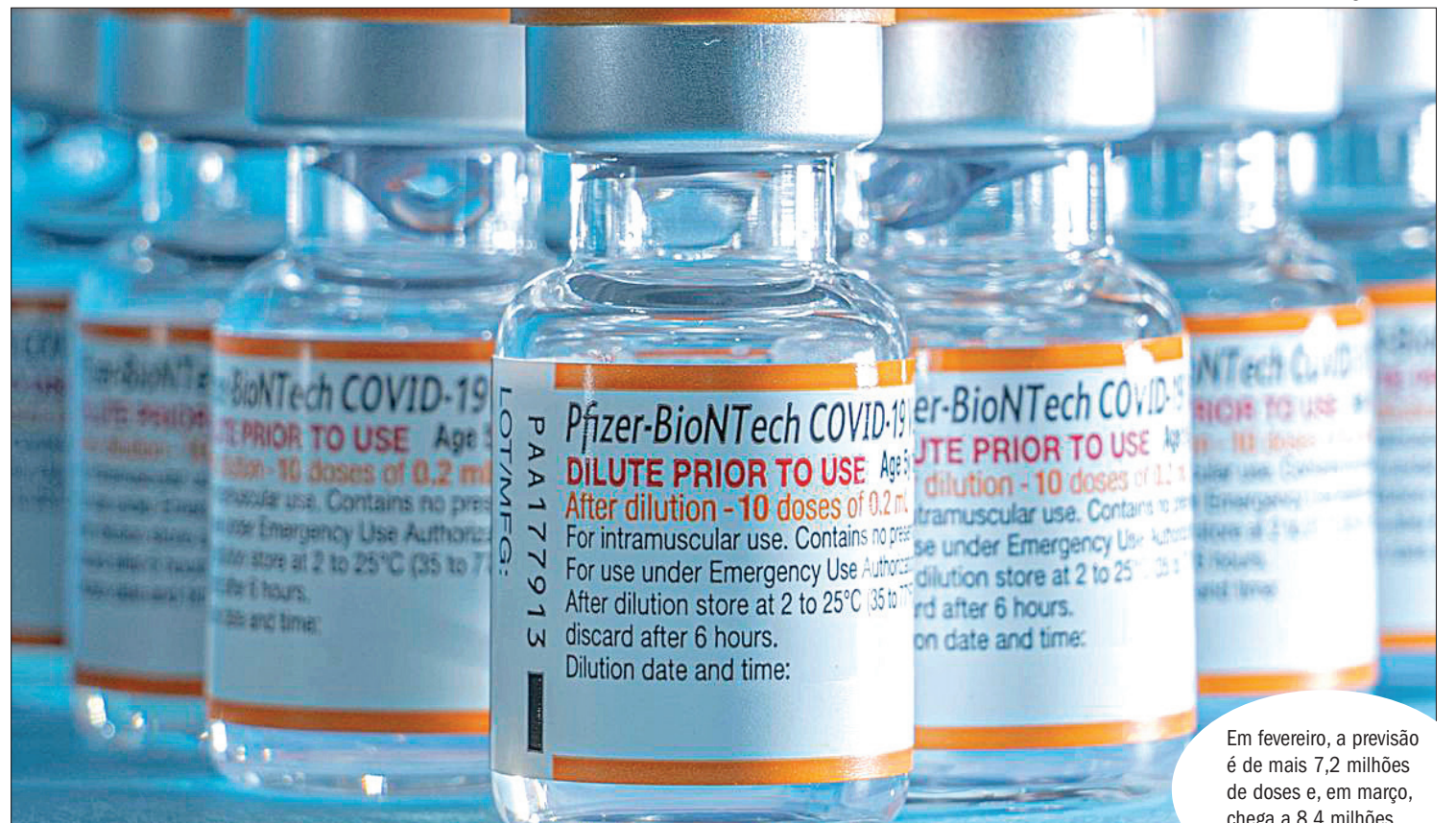

Em fevereiro, a previsão é de mais 7,2 milhões de doses e, em março, chega a 8,4 milhões

vacina pediátrica da Pfizer recomenda apenas três semanas. Especialistas ouvidos pelo UOL dizem que o intervalo mais longo é “arriscado”.

O uso da CoronaVac no público infantil recebeu o aval da agência reguladora na semana passada, mas o imunizante poderá ser aplicado

apenas em crianças e jovens de 6 a 17 anos que não sejam imunocomprometidos, ou seja, com baixa imunidade. Na prática, a faixa etária

que pode ser vacinada no Brasil não muda, mas, com a aprovação da CoronaVac para crianças, haverá oferta maior de vacinas.

## Meteorologia

## Média anual de raios deve subir de 77,8 para 100 milhões no Brasil

Pedro Peduzzi

Agência Brasil

O Brasil lidera o ranking de países com incidências de raios, com uma média de 77,8 milhões de registros por ano. O número, no entanto, é pequeno, se comparado ao total registrado nos dois últimos anos. Em 2021, caíram 154 milhões de raios em território brasileiro. Em 2020 foram 126 milhões. A expectativa é de que, ao fim deste século, a média brasileira seja de 100 milhões de raios por ano, segundo o Inpe (Instituto Nacional de Pesquisas Espaciais).

De acordo com o coordenador do Grupo de Eletricidade Atmosféricas do Inpe, Osmar Pinto Júnior, as mudanças climáticas influenciam esse fenômeno, uma vez que “tempestades e raios aumentam em razão da umidade

do ar e de altas temperaturas”.

Ele acrescenta que a incidência fica ainda maior durante a primavera e o verão, temporada que é mais propícia para esse tipo de fenômeno.

A liderança brasileira no ranking de incidência de raios por ano não é pequena. O segundo lugar é ocupado pela República Democrática do Congo, onde incidem, anualmente, 43,2 milhões de raios. Em terceiro lugar estão os Estados Unidos, com 35 milhões de raios por ano, seguidos de Austrália (31,2 milhões de raios), China (28 milhões) e Índia (26,9 milhões).

Sobre a incidência de raios observada no fim do século 21 no Brasil, o coordenador do Inpe explica que, segundo a literatura, ela foi feita a partir da relação dos raios com algumas condições meteorológicas previstas pelos Modelos Climáticos Globais (MCG).

“Esses modelos, diferentemente dos modelos meteorológicos rotineiramente utilizados na previsão do tempo, permitem estimar as condições meteorológicas para períodos mais distantes, da ordem de décadas. Para minimizar as incertezas nos resultados gerados pelo MCG, rodamos o modelo 12 vezes considerando pequenas diferenças na evolução das condições ambientais e calculamos a média dos resultados”, disse ele à Agência Brasil.

O estudo, acrescenta o coordenador, utiliza um cenário de emissões de gases de efeito estufa que “corresponde a não haver nenhuma mudança significativa nas emissões” nas próximas décadas, o que hoje parece, segundo ele, ser o mais provável.

“Neste cenário é esperado um aumento da temperatura média global de quatro graus

Celsius até o fim do século, em relação ao período de 1961 a 1990”, acrescenta. Ainda segundo o especialista, “o padrão geral da distribuição geográfica dos raios no país não deve se alterar até o fim do século, com a Região Norte mantendo a maior incidência e a Região Nordeste a menor incidência”.

A expectativa é de que as maiores altas na ocorrência de raios ocorram na Região Norte (50%). Já a Região Nordeste deve sofrer pequeno crescimento (10%). “As demais regiões devem ter aumentos na ocorrência de raios entre 20% a 40%. Aumentos maiores podem ocorrer em pequenas regiões localizadas”, acrescentou.

“Dessa forma, a atual incidência de 70 milhões de raios por ano no país deve aumentar para 100 milhões de raios por ano”, completou.



País se mantém na liderança de incidência de raios, seguido por Congo e Estados Unidos

## CNIg

## Ministério regulamenta visto temporário de nômades digitais no Brasil

Claudia Felczac

Agência Brasil

Com o objetivo de estimular atividades dos chamados “nômades digitais” no Brasil, o Conselho Nacional de Imigração, do Ministério da Justiça e Segurança Pública, regulamentou a concessão de visto temporário e autorização de residência a imigrantes que, sem vínculo empregatício no país e fazendo uso de tecnologias da informação, possam executar trabalhos para empregadores estrangeiros.

A medida, publicada ontem (24) no Diário Oficial da União, estabelece prazo inicial de um ano de residência, que poderá ser renovado por igual período.

Para o secretário nacional

de Justiça e presidente do colegiado, José Vicente Santini, a regulamentação atende tendência mundial e contribui, inclusive, com o setor de turismo. “A remuneração dos nômades digitais é de origem externa, e os recursos trazidos por esses imigrantes movimentam a economia nacional. Esse é um passo importante para que o Brasil promova um dos modelos mais modernos de trabalho”, afirmou

Entenda

O visto temporário deverá ser requerido em qualquer repartição consular brasileira no exterior, com a apresentação dos documentos previstos na resolução, como seguro saúde válido no território nacional e a



Marcelo Casal Jr

comprovação de condição de nômade digital.

O imigrante que se encontra em território nacional poderá apresentar pedido de autorização de residência ao Ministério da Justiça pelo Sistema MigranteWeb.

Em ambos os casos, a comprovação da condição de nômade digital deverá ser feita com a apresentação de contrato de trabalho ou de prestação de serviços, entre outros documentos que demonstrem vínculo com empregador estrangeiro. Além disso, é necessário comprovar meios de subsistência no Brasil.

CNIg

O CNIg, conforme disposto no Decreto nº 9.873, de 27 de junho de 2019, é órgão colegiado integrante da estrutura do Ministério da Justiça e Segurança Pública, composto por 14 órgãos e entidades, unindo entes governamentais federais e entidades representantes das centrais sindicais, de empregadores e da comunidade científica e tecnológica, tem entre as principais competências a coordenação e orientação das atividades de imigração laboral e promove ações visando à atração de mão de obra qualificada.

## Recursos hídricos

## ANA abre consulta pública sobre agenda regulatória 2022-2023

Luciano Nascimento

A ANA (Agência Nacional de Águas e Saneamento Básico) quer ouvir a sociedade para definir as questões relacionadas aos recursos hídricos que devem ser temas prioritários do órgão regulador. Para tanto, a ANA abriu ontem (24) uma consulta pública sobre o tema. As contribuições poderão ser feitas até o dia 9 de março e integrarão a agenda regulatória da agência para o período de 2022-2023.

Segundo a ANA, essa agenda regulatória visa aperfeiçoar a gestão dos recursos hídricos e se baseia em sete eixos temáticos: Regulação de Uso e Operação de Reservatórios, Segurança de Barragens, Regulação de Serviços, Fiscalização, Monitoramento Hidrológico, Planejamento e Informação de Recursos Hídricos e Implementação do PNRH (Plano Nacional

de Recursos Hídricos). As contribuições encaminhadas servirão para auxiliar as decisões da diretoria colegiada da ANA, especialmente as que tratam de propostas de alteração de atos normativos de interesse geral dos agentes econômicos, antes do Singreh (Sistema Nacional de Gerenciamento de Recursos Hídricos) ou usuários de recursos hídricos, relacionadas às atribuições da agência.

“O objetivo da consulta é aprimorar continuamente o processo normativo da ANA, aumentar a transparência e previsibilidade perante a sociedade e direcionar os esforços de normatização das áreas técnicas”, informou a agência. Para ter acesso ao material de apoio, pessoas e organizações interessadas devem acessar os documentos por meio do link: <http://www.gov.br/ana/pt-br/acesso-a-informacao/participacao-social/>.



# Acordei Sozinho

Índio Valério lança primeiro clipe da carreira solo nessa quarta-feira na Capital

Méri Oliveira

No mundo da música profissional desde 2001, Índio Valério, da etnia terena de Miranda, decidiu enveredar na carreira solo e lança seu primeiro clipe “Acordei Sozinho”, canção romântica que chegou às plataformas digitais no dia 24 de janeiro, de autoria de Silvio Santana, Ede Gama e Magron Escobar, e que fala da saudade de um amor que se foi.

Após a retomada dos eventos na Capital, a agenda de Índio Valério segue já com vários compromissos agendados e o show de lançamento do videoclipe será amanhã (26), na Confraria, em Campo Grande-MS.

Carreira solo

Para Valério, o evento vem em um bom momento, pois entende que chegou a hora de mostrar um pouco do seu trabalho e do seu talento no que tange ao romântico sertanejo, já que suas influências vêm de João Mineiro e Marciano, Chitãozinho e Xororó e, mais recentemente, Marília Mendonça e Gustavo Lima, entre outros, com uma bela pitada de sofrência. Além disso, o novo trabalho é uma conquista resultante dos vários anos dedicados à música e representa o pontapé para o início da carreira solo, depois de um bom período se dedicando a bandas de baile e duplas sertanejas no passado.

Parceria

A parceria com a Magron Music é recente, mas a admiração por Magron Escobar, que é quem está à frente do selo, é antiga, desde a época dos bailes. “Eu já conheço o Magron da época dos bailes, isso lá por 2000, tinha o grupo ‘Som do Mato’, eu acompanhava bastante, era também baileiro, mas não tinha contato com ele, exceto artisticamente e admirava o trabalho dele, como o grupo Canto da Terra, como o Grupo Tradição. E foi uma surpresa essa aproximação com o Magron. A gente um dia se encontrou, trocou ideia, e ele já estava com o estúdio dele que, graças a Deus hoje é um selo nacional. A gente já sai com aquele bônus de que já está realmente numa gravadora, um selo, que é a Magron Music”, conta o cantor.

Valério conta que está com uma boa agenda de shows, pois faz muitos eventos corporativos e festas particulares, e que tem planos de realizar um show de grande porte, estando, inclusive, em negociação para se apresentar em outros estados em apresentação completa com banda. “A gente agora vai aumentar essa demanda, eu tenho alguns contatos para fora, tipo no interior do Paraná. Então, futuramente, provavelmente agora nesse mês que entra, a gente deve estar indo pra lá pra fazer alguma coisa já

maior, com banda, com produção, um show elaborado, como a Magron Music tá me disponibilizando tudo isso, ensaio, tudo, músico, então a gente já tem que pensar numa coisa maior”, dispara.

Incertezas pandêmicas

Entretanto, um receio que voltou a fazer parte do dia a dia do músico é o de novas restrições motivadas pelo aumento de número de casos. “Agora com esse tempo da pandemia, tomara que não volte a ficar como ficou tempos atrás. Se apertar, sabe como é, né? Tem que parar tudo de novo, mas se Deus quiser, não vai acontecer isso, por enquanto estamos trabalhando bem.”

Para o caso de volta das restrições, o músico revela a possibilidade de voltar à realização de lives, para não deixar os fãs “órfãos”. “Se isso acontecer, a previsão é de voltar para as lives mesmo, lives bem ela-

boradas, para o pessoal curtir legal e ver uma qualidade boa, porque já não dá pra fazer uma live ‘meia-boca’. Mas eu creio que se Deus quiser, não vai precisar.”

Presente

Índio Valério conta que a música “Acordei Sozinho” foi um presente do pessoal da Magron Music, mais especificamente do Silvio Santana, do Magron Escobar e Ede Gama. “Eles me chamaram lá um dia e falaram ‘ó, tem uma música aqui. Canta aí pra ver se ela te arrepiá’, porque música é pele, você tem de cantar, tem de sentir, não pode ser uma coisa mecânica”, teoriza o cantor.

Planos

O músico adianta que ainda tem muito mais para este ano. “Eu quero fazer um agradecimento a todos os meus amigos que são meus



fãs e gostam do meu trabalho, e aproveitar e dizer para eles que, além desse clipe aí, vem coisa nova, vem um DVD, vêm músicas inéditas, regravações, tudo dentro do meu estilo romântico.”

Ele ainda reitera que seu repertório tem muitos clássicos do estilo romântico sertanejo, como João Mineiro & Marciano, Milionário e José Rico, Trio Parada Dura, Mato Grosso e Matias, além dos nomes regionais, como Délio e Delinha, Tostão e Guarany, sempre mesclando tudo e trazendo toda essa influência para o público.

Redes sociais:

Instagram: [https://instagram.com/indio\\_valerio](https://instagram.com/indio_valerio)  
Facebook: <https://www.facebook.com/valerioindio>  
YouTube: <https://youtu.be/DAi0ySci-44>

Plataformas digitais:

<https://deezer.page.link/8weFHvNVSEKFMk897>  
[https://open.spotify.com/album/3nNj6R8cmVWNSDv2Trj491?si=tMCpAQ-QQnebNmMCSX4uoQ&utm\\_source=whatsapp](https://open.spotify.com/album/3nNj6R8cmVWNSDv2Trj491?si=tMCpAQ-QQnebNmMCSX4uoQ&utm_source=whatsapp)



Literatura

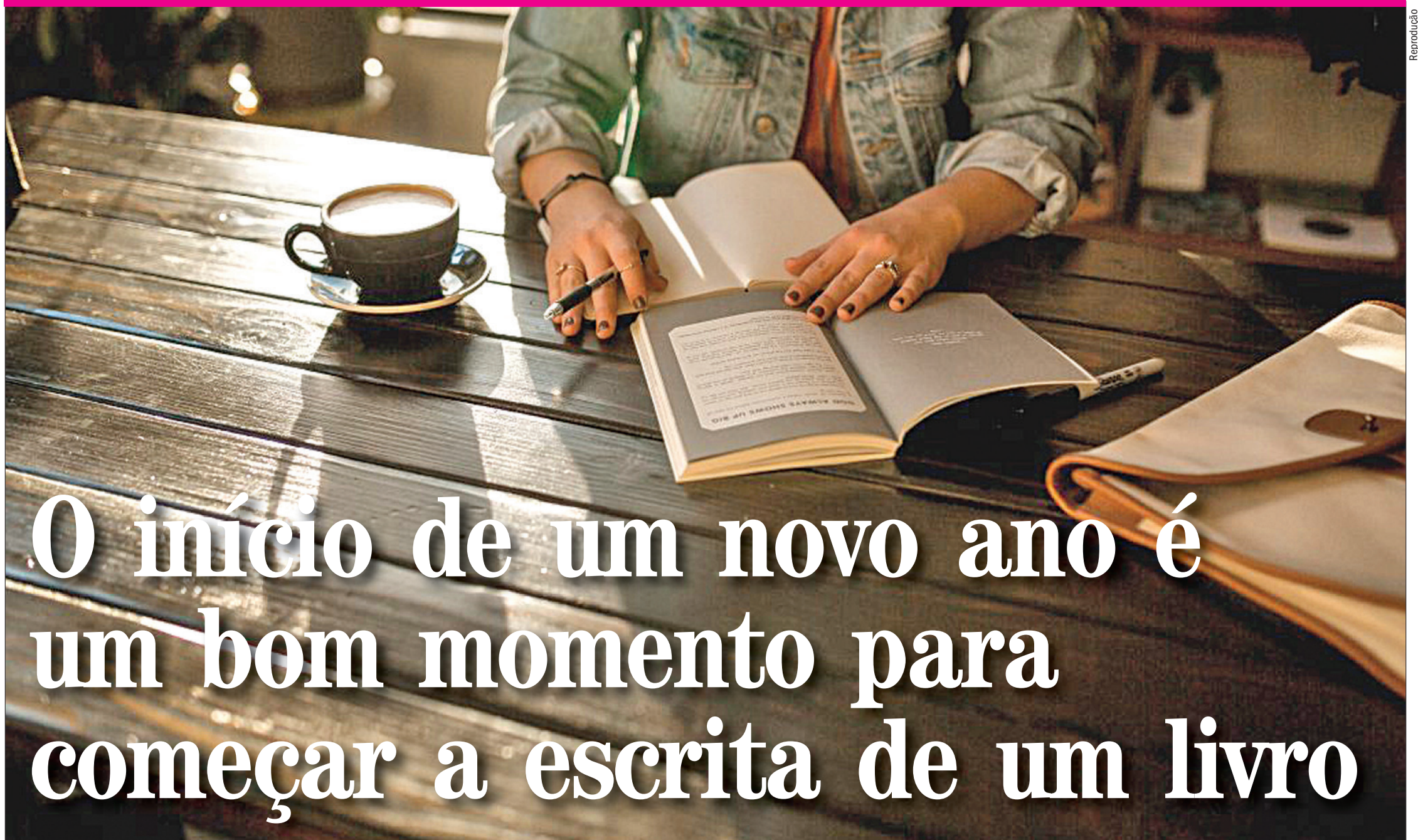

# O início de um novo ano é um bom momento para começar a escrita de um livro

Eduardo Villela explica o motivo e traz orientações de como começar um novo projeto literário

Marcelo Rezende

Todo fim de ano traz consigo a vontade de iniciar algo novo, seja no âmbito pessoal ou profissional. Por isso se trata de uma época favorável para tirar do papel as ideias que estavam há tempos guardadas e colocá-las em prática.

Com a escrita de um livro, não é diferente. Eduardo Villela, book advisor e profissional com mais de 16 anos de experiência no mercado editorial, explica que, “o início do ano é ótimo porque é um momento em que as pessoas realmente pretendem colocar em prática os principais projetos que planejaram para si. Escrever um livro é sonho importante para muitas pessoas. Se o autor começar a trabalhar na escrita de seu livro já em janeiro, são boas as chances de ele já ter o conteúdo da obra pronto ainda no primeiro semestre, o que torna viável que ela seja publicada no segundo semestre”, diz.

“Para começar bem a escrita de seu livro, primeiro cuide bem de seu espaço de escrita”, destaca o especialista. Confira suas sugestões a seguir:

**Escolha um ambiente tranquilo**

É muito fácil se distrair com objetos e ruídos ao seu redor, como TV, barulhos diversos da rua, etc. Por isso, se possível, escolha um local em que você possa ficar sozinho e que te permita ficar relaxado e focado. Mantenha distantes todos os itens e dispositivos eletrônicos não relacionados ao trabalho.

Mantenha organização - É importante que o ambiente esteja organizado. Um lugar bagunçado ou uma mesa lotada de papéis, documentos e outros objetos desnecessários gera caos e desorganização no pensamento do autor no momento de escrita. Uma mesa desordenada tira a atenção de seu trabalho. Um espaço de trabalho bagunçado desorganiza a mente e drena energia, o que afeta na qualidade de escrita.

Busque conforto - Um espaço de trabalho desconfortável também impacta na produtividade de quem escreve. Se possível, certifique-se de que tudo o que você tem em seu espaço de escrita inspire sentimentos positivos e aumente seu conforto. Contudo, não exagere! O ideal é não ser

tão confortável a ponto de relaxar muito o corpo e a mente;

**Tenha tudo o que precisa por perto**

O ambiente precisa ter o que você precisa para escrever. Além de ferramentas básicas como canetas, lápis e algumas folhas, alguns escritores, por exemplo, gostam de manter um caderno ao lado do notebook, para anotações, ou deixam algumas revistas e livros na mesa para pesquisas e consultas.

**Preste atenção à ergonomia**

Ficar sentado por muito tempo de forma inadequada pode prejudicar sua coluna. E, como escritor, você passará muito tempo sentado. É importante, então, investir em uma cadeira de escritório confortável para o adequado apoio das costas. A postura é muito importante na hora da escrita, pois desconfortos no corpo podem atrapalhar o raciocínio.

**Hidrate-se e alimente-se**

Ao entrar em estado de fluxo e trabalhar por horas seguidas, o autor geralmente não percebe o tempo passar. Escrever é uma atividade inte-

lectual na qual o cérebro gasta bastante energia, por isso é fundamental fazer algumas pausas para se hidratar e alimentar-se.

Outro ponto importante: quando se trata da escrita do primeiro livro, principalmente, o escritor precisa entender qual tema ele pretende tratar. “É muito comum pessoas que querem escrever seu primeiro livro de não ficção ficarem em dúvida sobre qual tema escolher. Assim, trago algumas sugestões servem como um guia útil para começar essa jornada”, complementa.

É importante a escolha de um tema que você conheça bem e tenha pleno domínio. Só assim você estará em condições de produzir um conteúdo que possa ser aplicado pelos leitores em seu dia a dia e ser útil na vida deles.

Outra boa maneira de encontrar seu tema é observar em quais assuntos as pessoas ao seu redor (clientes, parceiros de negócios, amigos, etc.) te consideram referência. Você costuma ser consultado sobre o quê? É considerado expert em algo? Para quais temas as pessoas te

procuram quando estão com alguma dificuldade, querem se aprofundar ou desejam aproveitar determinada oportunidade?

Por fim, observe assuntos pelos quais você tem paixão. São aqueles sobre os quais você pensa todos os dias, que está sempre imerso e buscando saber mais e mais. Pode ser algum hobby ou mesmo alguma atividade específica dentro de sua atuação profissional.

“Saber com precisão quem serão os leitores de seu livro é outro item fundamental para quem está começando”, observa o book advisor. Os leitores só se interessarão por um livro se ele atender suas necessidades. Tais necessidades podem ser diversas: compreender um tema por alguma razão específica; busca de ferramentas, técnicas e metodologias para solução de problemas; informações que ajudem na realização de algum sonho; entre outras. “Um dos maiores objetivos de quem deseja lançar seu livro é que ele seja lido pelo maior número possível de pessoas. Para que isso aconteça, o autor deve escrever

seu livro tendo em mente as características e a realidade dos leitores, ou seja, pensar como a obra vai contribuir para melhorar a vida deles e levar isso para o conteúdo”, explica Villela. Por fim, Villela recomenda que o autor busque assessoria especializada para construir seu livro. “Escrever não é uma tarefa fácil, por isso é importante contar com o auxílio de um especialista.”

O book advisor, por exemplo, é uma espécie de arquiteto de livros. Ele vai acompanhar o autor durante todos os processos fundamentais de construção de seu livro: desde a criação da estrutura de capítulos e análise dos diferenciais que o tornarão único no mercado até o suporte necessário para a sua escrita e publicação (seja por meio de uma editora ou de forma independente).

Eduardo Villela é book advisor e assessora pessoas, famílias e empresas na escrita e publicação de seus livros. Trabalha com escrita e publicação de livros desde 2004. Já lançou mais de 600 livros de variados temas, entre eles comportamento e psicologia.

Música

## Você se lembra dos irmãos Hanson? Eles voltam ao Brasil neste ano

Méiri Oliveira

Em outubro, o Hanson desembarca no Brasil com a turnê mundial Red Green Blue 2022. O trio irá se apresentar em sete cidades: Porto Alegre (11 de outubro no Bourbon Country), Curitiba (12 de outubro no Live Curitiba), Ribeirão Preto (14 de outubro na Arena Eurobike), São Paulo (15 de outubro no Espaço das Américas), Uberlândia (16 de outubro no Sabiazinho), Brasília (19 de outubro no Centro de Convenções Ulysses Guimarães) e Rio de Janeiro (21 de outubro no Qualistage).

No momento em que completam 30 anos de carreira, com a turnê, os irmãos Clarke Isaac Hanson (guitarra, baixo, piano e vocal), Jordan Taylor Hanson (piano, percussão

e vocal) e Zachary Walker Hanson (bateria, piano e vocal) anunciam o álbum “Red Green Blue”, composto por três projetos solo da banda.

A banda, que já fez shows no Brasil nos anos 2000, 2005 e 2011, começou em 1992, com três irmãos, todos ainda crianças, e hoje são homens já crescidos, casados, pais de família e ostentam o próprio selo: o 3CG Records, por onde passaram a lançar seus álbuns desde 2004. Voltam ao país para apresentar o novo trabalho, onde cada terço do álbum foi escrito e produzido por cada um dos irmãos (Taylor’s Red, Isaac’s Green e Zac’s Blue). O novo trabalho reúne as três vozes criativas e únicas como nunca antes, e uma ótima equipe de colaboradores.

No repertório dos shows, além das músicas do novo álbum, o Hanson irá apresentar pela primeira vez as canções de Against The World, álbum lançado em 2020, e grandes sucessos, como “MMMBop”, “Where’s the Love” e “Save Me”, que os consagraram ao redor do planeta, atraindo multidões de fãs.

**Venda de ingressos**

Os ingressos para os shows já entram na pré-venda inicialmente de forma exclusiva para o fã-club no dia 6 de fevereiro (domingo), às 10h, e terminam às 22h do dia 9 de fevereiro (quarta-feira). A pré-venda, que será feita exclusivamente on-line, é limitada a 4 (quatro) ingressos por CPF e sujeita a taxa de conveniência. Para efetuar a compra é necessário



ter o código fornecido pelo fã-club oficial do Hanson.

A pré-venda para os shows de Porto Alegre e Curitiba será feita exclusivamente pelo site <https://uhuu.com>. Para os shows de São Paulo, Ribeirão Preto, Uberlândia e Brasília pelo site [www.ticket360.com.br](http://www.ticket360.com.br). E para o show do Rio de Janeiro pelo site <https://qualistage.com.br/evento/16/hanson>.

As vendas on-line para o público em geral de todas as cidades começam no dia 10 de fevereiro (quinta-feira) às 10h.

**Confira as datas e os locais dos shows no Brasil:**

- 11 de outubro - Bourbon Country - Porto Alegre
- 12 de outubro - Live Curitiba - Curitiba
- 14 de outubro - Arena Eurobike - Ribeirão Preto
- 15 de outubro - Espaço das Américas - São Paulo
- 16 de outubro - Arena Sabiazinho - Uberlândia
- 19 de outubro - Centro de Convenções Ulysses Guimarães - Brasília
- 21 de outubro - Qualistage - Rio de Janeiro

Nas cidades de Porto Alegre, Ribeirão Preto, São Paulo, Uberlândia e Brasília as vendas de ingressos nas bilheterias oficiais e sem taxa de conveniência começam na quinta-feira, 10 de fevereiro, a partir das 10h. No Rio de

Janeiro a bilheteria oficial começará a funcionar, às 11h, do dia 10 de fevereiro.

A bilheteria oficial em Curitiba iniciará as vendas na quinta-feira, 10 de fevereiro, a partir das 10h, e está sujeita a taxa de conveniência.



Live

# Arte-educador conversa sobre bullying e processos de criação na quinta-feira (27)

Serão discutidos caminhos para lidar com o bullying e desconstruí-lo usando a arte

Méri Oliveira

Bullying, arte, educação e processos de criação serão alguns dos temas da conversa de abertura da temporada 2022 de Lives IAE (Instituto Arte na Escola). O convidado é o artista contemporâneo Geovanni Lima, que vai conversar com professores sobre como experiências de bullying sofridas no período de formação identitária podem virar performance.

É de extrema importância tratar sobre multiplicidade em sala de aula, pois muitas vezes os alunos têm seus corpos marcados por julgamentos traumáticos que, invariavelmente, afetam a saúde mental para o resto da vida, podendo interferir na qualidade de relacionamentos interpessoais e em diversos aspectos da vida adulta. Por isso o encontro acontece na próxima quinta-feira (27), às 17h, no YouTube do Instituto Arte na Escola e tem mediação de Jaqueline Vasconcelos, coordenadora de Projetos do IAE.

Geovanni Lima é artista multidisciplinar e articulador cultural, interessado nas relações do corpo como interface de expressão, e também trabalha com políticas de inserção social para a juventude. Ele usa das suas vivências da infância, quando vivia episódios de bullying, aliadas ao seu conhecimento como arte-educador para reconstruir o lugar e o poder dos corpos na sociedade, com vistas a ajudar na construção da autoestima.



Reprodução

Além disso, Geovanni foi um dos artistas investigados no processo de curadoria da série Novos Artistas da Arte Contemporânea, que o IAE lança em março no canal Futura (assita ao teaser: <https://www.youtube.com/watch?v=ViXc9nyTqg>).

Essa ação faz parte do Plano Trienal do Instituto Arte na Escola – 2020/2022, que tem a apresentação da

Lei de Incentivo à Cultura e Iochpe Maxion; patrocínio da CSN, Maxion Wheels, Banco Bradesco, Aliança Navegação e Logística, Hamburg Süd, Usiminas e VELT Partners; copatrocínio da Jandaia, Polílimix e BIC. A realização fica por conta do Instituto Arte na Escola, Fundação Iochpe, Secretaria Especial de Cultura, Ministério do Turismo e governo federal.

## Instituto Arte na Escola

Há mais de 30 anos, o IAE (Instituto Arte na Escola) qualifica, incentiva e reconhece o ensino da arte na Educação Básica brasileira, defendendo que a arte é um objeto do saber e que desenvolve nos alunos habilidades perceptivas, capacidade reflexiva, e incentiva a formação de uma consciência crítica, não se limitando à autoexpressão e à criatividade.

Desde 1989, promove as seguintes iniciativas permanentes: formação docente continuada (Rede Arte na Escola, cursos on-line, semipresenciais e presenciais e percursos formativos); produção e distribuição de materiais educativos para subsidiar os educadores, realização do Prêmio Arte na Escola Cidadã e selo Arte na Escola (edição de materiais para educadores e alunos, em

parceria com editoras).

## SERVIÇO:

A live sobre processos de criação com performances autobiográficas: arte e educação desconstruindo o bullying acontece na quinta-feira (27), às 16h (horário de MS), no youtube.com/institutoartenaescola. Inscrições por meio do link: [https://bit.ly/liveIAE\\_autobiograficas](https://bit.ly/liveIAE_autobiograficas). \*Os professores inscritos recebem certificado de participação.

## 'Big Brother'

# Naiara, Natália e Luciano estão no paredão do 'BBB 22'

Folhapress

O primeiro paredão do "Big Brother Brasil 22" (Globo) foi formado na noite de domingo (23). Indicada pelo líder Douglas Silva, Naiara Azevedo está na berlinda com Luciano, com quem usou o poder do contragolpe, e Natália, uma das mais votadas pela casa. A decisão acontece hoje.

Antes do voto do Líder, Rodrigo, que ganhou o poder do Anjo, soube que nesta semana ele seria autoimune, mas antes de receber a informação de Tadeu Schmidt, 47, o brother revelou que imunizaria Eliezer.

No confessionário, os participantes tiveram que indicar duas pessoas. Jade Picon, Natália e Pedro Scooby foram os mais votados com 7 votos cada. Como líder, Douglas Silva precisou escolher um para escapar do Paredão. DG optou por Scooby, que é seu aliado no jogo.

Jade, Luciano e Natália disputaram a prova bate e volta, que consistia em quebrar porcos de gesso com martelos. A dinâmica foi sorte e quem acabou levando a melhor foi Jade Picon, que estava na reta do paredão.

## Veja quem votou em quem:

**Rodrigo** foi no Scooby e Paulo André;  
**Bárbara** votou em Natália e Jessi;  
**Laís** votou no Scooby e Paulo André;  
**Arthur** indicou Natália e Brunna Gonçalves;  
**Brunna** votou em Lucas e Natália;  
**Eliezer** indicou Scooby e Natália;  
**Eslovênia** votou na Jessi e Natália;  
**Jade** indicou Lucas e Vinicius;  
**Jessi** votou em Scooby e Paulo André;  
**Lina** indicou Lucas e Jade;  
**Lucas** votou em Brunna e Scooby;  
**Luciano** indicou Jade e Natália;  
**Maria** votou em Jade e Natália;  
**Naiara** indicou Lucas e Jade;  
**Natália** indicou em Jade e no Scooby;  
**Paulo André** votou em Jessi e Brunna;  
**Scooby** votou em Jessi e Eliezer;  
**Tiago** indicou Lucas e Jade;  
**Vinicius** indicou Jade e Scooby.



Reprodução

O domingo foi um dia calmo para os brothers e sisters, com pequenas intrigas e conversas sobre a formação do paredão. Um dos destaques foi o desabafo de Linn da Quebrada com Arthur Aguiar. Na ocasião, Lina comentou sobre Eslovênia a chamar de "amigo", com prometo incorreto, na festa.

"Falei para ela uma vez, falei para ela a segunda e ela

errou mais uma vez ontem na festa. Ela pediu desculpas e eu falei: 'É, mas já deu de errar agora, né?'. Tem um momento que você já sabe, é uma internalização ainda, mas aí eu preciso que você também assuma um compromisso de não errar nisso. Vou errar em outras coisas agora, mas aí nisso você não erra. Parece que eu tenho sempre

que ficar me explicando, voltando em uma coisa que você já sabe. Algumas vezes a gente se permite continuar errando, essa é a questão que eu estou falando", pontuou a cantora.

Arthur também esteve em outro momento importante neste domingo, desta vez envolvendo Naiara Azevedo e Douglas Silva. A cantora seretaneja questionou o ator sobre

o uso correto das definições "preto" e "negro". DG explicou que depende de pessoa para pessoa, mas Naiara insistiu.

Já com pouca paciência, DG afirmou que Naiara deveria pesquisar mais sobre o assunto quando saísse do programa. "Ele ficou incomodado. Ele não tem que [explicar]", argumentou Arthur, após DG sair do local.







# CLASSIFICADOS

OPORTUNIDADES DE NEGÓCIO COMO VOCÊ NUNCA VIU. ANUNCIE AQUI. TEL: 3345.9000

**RECEBEU SEU JORNAL?** Se você, assinante, não recebeu seu jornal até as 8 horas, favor entrar em contato com o setor de circulação do jornal O Estado até as 10 horas, para que possamos repor a entrega: 3345-9002



**1**  
**imóveis**



**2**  
**veículos**



**3**  
**empregos**



**4**  
**serviços**



**5**  
**oportunidades**



**imóveis**



**ALUGAM-SE**



**Apartamentos**

**APARTAMENTO ALUGO**  
Aluguel de apto: 3 quartos, sendo 1 suite c/ sacada. Corredor, cômodos grandes. Sala de 2 ambientes, Cozinha de 2 de 2 ambientes. Dispensa e área de serviço. 1 vaga de estacionamento. Em Condomínio Fechado. Valor do Aluguel R\$ 800,00. Incluso IPTU e condomínio. Residencial nova esperança. (TIJUCA) Falar (67) 99972-9158

**ED SAINT PAUL**  
L178 - Rua Amazonas, 810 - Localização Privilegiada. Possui Ampla Sala De Estar, Uma Suite E 2 Quartos (Todos Com Armário), Banheiro Social, Cozinha Planejada, Área De Serviço C/ Armário, Garagem C/ Excelente Localização. LORIDANI MARTINS CRECI 1851 - 3321-9131

**RES SPAZIO CLASSIQUE**  
L640 - R 14 de julho, 4721 A406 B5 - sala/sacada, apt, 1Q, BH/ae, coz/ae, AS/ae, estac, PC, QF, CQ, PG LORIDANI MARTINS - CRECI 1851 - 3321-9131

**RES NOVA BÉLGICA - TIRADENTES**  
L259 - Av Mq De Pombal, 2005 - 52,73m² - Sala, 2 Quartos, Banheiro, Cozinha, Área De Serviço, Garagem, Quadra Poliesportiva LORIDANI MARTINS - CRECI 1851 - 3321-9131

**ED DONA NETA - CENTRO**  
L039a - Av Afonso Pena - 142,03m² - Sala, 3 Dormitórios Sendo Um Apartamento/Área De Dois Quartos (Um C/Ae), Banheiro, Cozinha/Ae, Área De Serviço, Quarto Empregado, Banheiro De Serviço LORIDANI MARTINS - CRECI 1851 - 3321-9131

**Casas**

**NOVA LIMA**  
L588 - R Silveiro Faustino, 1160 - Ac:164,78 - At:360m² - Ampla Sala De Estar, Sala De Jantar C/ Balcão, Uma Suite E Dois Quartos, Banheiro Social, Cozinha/Ae Pia, Área De Serviço Coberta, Amplo Quintal, Garagem. Edícula Com Sala/Cozinha, Dois Quartos, Banheiro Social, Área De Serviço Externa. LORIDANI MARTINS - CRECI 1851 - 3321-9131

**AMAMBÁI - FRENTE ARARAS**  
L046 - Av Duque De Caxias, 154. Sala De Estar/Jantar, 3 Quartos, 2 Banheiros, Copa/Cozinha, Dependência Para Empregado (Quarto E Banheiro), Garagem. LORIDANI MARTINS CRECI 1851 - 3321-9131

**GUANANDY II (SALÃO COM + CASA)**  
L520 - R. Símplicio Mascarenhas, 190 - AC 88,19m - AT 360,00 - Possui salão comercial c/ bh, e casa com sala, suite e dois quartos, BH, cozinha, AS, quintal, garagem. LORIDANI MARTINS - CRECI 1851 - 3321-9131

**MONTE CASTELO**  
L527 - Casa em condomínio fechado com sala, 2 Quartos, Banheiro social, cozinha, área de serviço, estacionamento. LORIDANI MARTINS - CRECI 1851 - 3321-9131

**CHAPADÃO DO SUL - CENTRO**  
L709 - Av Trinta e três, 229 - 105,52m² - T164,23m² - sala, apto, 2Q, BH, coz, AS, CQ, gar LORIDANI MARTINS - CRECI 1851 - 3321-9131

**COOPHAMAT**  
L121 - R da Penha, 354 - 156,69m² - T 266,60m² - sala, 3Q, BH, copa, coz, AS, 2 gar LORIDANI MARTINS - CRECI 1851 - 3321-9131

**CEL ANTONINO**  
L703 - R Rogélio Casal Caminha, 870 - AC:52,24m² - AT320m² - sala, 2 Qts, BH c/ae, cozinha c/ae sob pia, AS, 2 garagem LORIDANI MARTINS - CRECI 1851 - 3321-9131

**VILA ADELINA**  
L590 - R Carlos Magno, 292. Ac:193,85m². At:300m². Sala De Estar, Jantar, Tv, 1 Suite E 2 Qtos, 2bh Sociais, Cozinha, As, Varanda, 2 V Garagem Coberta E Amplo Quintal E Espaço De Estacionamento Para Mais Carros. LORIDANI MARTINS CRECI 1851 - 3321-9131

**STO AMARO**  
L420 - R Betânia, 265 - 85,18m² - sala, 2Q, BH, coz, AS, varanda, garagem LORIDANI MARTINS - CRECI 1851 - 3321-9131

**CEL ANTONINO**  
L705 - R Rogélio Casal Caminha, 880 - 52,24m² - T320m² - sala, 2 Qts, BH c/ae, cozinha c/ae, AS, gar LORIDANI MARTINS - CRECI 1851 - 3321-9131

**MONTE CASTELO**  
L584 - R Franjinha, 423 - Resid. Figueira II - 63,05m² - T189,94 - Sala Estar, Cozinha C/Ae Sob Pia, Apto, 2qts, Bh, As, Churrasq, 2 Vagas Estac LORIDANI MARTINS - CRECI 1851 - 3321-9131

**VILA ALBA**  
L047A - R Silveira Martins, 14 - 219,44m² - sala, 2Qts, BH, coz, AS, DE, BE, edícula, garagem LORIDANI MARTINS - CRECI 1851 - 3321-9131

**CHAPADÃO DO SUL**  
L714 - Av Trinta e três, 239 - Centro - 99,90m² - T156,17m² - sala de estar e jantar, cozinha, apartamento (quarto c/ bh), 2 quartos, banheiro social, área de serviço, churrasqueira, garagem 2 vagas. LORIDANI MARTINS - CRECI 1851 - 3321-9131

**AMAMBÁI**  
L043 - Av Dq de Caxias, 160 terreno - 165,07m² - sala, apto, 2Qts, BH, copa, cozinha, AS, BE, varanda, garagem LORIDANI MARTINS - CRECI 1851 - 3321-9131

**S. FRANCISCO**  
L030 - R Julio Dittmar, 437 C1 - AC:70,40m² - T182,25² - sala/coz, Quarto, BH social, AS, varanda, gar, quintal LORIDANI MARTINS - CRECI 1851 - 3321-9131

**STO AMARO**  
L446 - R Betânia, 271 - 120,71m² - sala, suite, 2Quartos, BH, coz, AS, varanda, garagem LORIDANI MARTINS - CRECI 1851 - 3321-9131

**Salas e Salões**

**CENTRO (PRÓX AV MATO GROSSO)**  
L506 - R 13 de junho, 1431 - 87,60m² - T180m² - 6 salas, 2BH, coz, AS, depósito. Esquina. Com infra estrutura para Pet Shop LORIDANI MARTINS - CRECI 1851 - 3321-9131

**AMAMBÁI**  
L345 - R BARÃO DO RIO BRANCO - 26,43m² - SALA, C/ BANHEIRO LORIDANI MARTINS - CRECI 1851 - 3321-9131

**CENTRO - PRÓX AFONSO PENA**  
L310 - R 13 De Maio, Entre Afonso Pena E Barão Do Rio Branco - 207m² - Salão Principal, 6 Salas C/ Divisórias, 2 Bh, Ar Condicionado, Copa. LORIDANI MARTINS - CRECI 1851 - 3321-9131

**CENTRO**  
L027 - R Pedro Celestino, 1104 - Sub Esquina Av Afonso Pena - 1.762,50m² - Predio Comercial Com Cinco Pavimentos. Ampla Garagem Privativa. LORIDANI MARTINS - CRECI 1851 - 3321-9131

**AMAMBÁI**  
L039C - Av Madri, 11 loja 02 - 47,85m² - sala, copa, banheiro. LORIDANI MARTINS - CRECI 1851 - 3321-9131

**VENDEM-SE**

**Apartamentos**

**ED DONA NETA ANDAR ALTO**  
Sala, 2 Quartos/Ae, Banheiro Social, Cozinha/Ae, Área Serviço/Ae, Dependência Para Empregado (Quarto E Banheiro), Garagem. LORIDANI MARTINS - CRECI 1851 - 3321-9131

**ED DONA NETA - CENTRO**  
Av Afonso Pena - 142,03m² - Sala, 3 Dormitórios Sendo Um Apartamento/Ae E Dois Quartos (Um C/Ae), Banheiro, Cozinha/Ae, Área De Serviço, Quarto Empregado, Banheiro De Serviço LORIDANI MARTINS - CRECI 1851 - 3321-9131

**RES PQ ITÁLIA - V ROSA PIRES**  
Investimento: Com Renda De Aluguel. Residencial Com Elevador. Excelente Localização. Av Fernando C Costa Próximo Univ Anhanguera. Ampla Sala De Estar/Jantar Com Sacada, Três Dormitórios Sendo Uma Suite Com Armário E Sacada, Dois Quartos (Um C/ Ae), Bh/Ae, Cozinha/Ae, Banheiro Serviço, As, Gar, Área Lazer Completa. LORIDANI MARTINS CRECI 1851 - 3321-9131

**VENDO CASA NO PLANALTO**  
1 Suite, 2 quarto WC, sala, copa, cozinha, garagem. R\$ 280.000,00 67 99243-0043.

**VENDE-SE CASA COM SALÃO**  
Na rua Artur Pires Nº 245 Jardim Los Angeles, área construída 350 m², 2 terreno de 455 metros. Valor 290 mil. Aceito gado, carro, terreno ou 40% em dinheiro, e o resto a negociar com proprietário. F: 99994-2994

**RES NOVA BÉLGICA - TERREO**  
L259 - Av Mq De Pombal, 2005 - 52,73m² - Sala, 2 Quarto, Banheiro, Cozinha, Área De Serviço, Garagem, Quadra Poliesportiva LORIDANI MARTINS - CRECI 1851 - 3321-9131

**RES MTE CASTELO**  
L018 - 78,21m² - Apartamento Terreo. Sala C/ Sacada, 2 Quartos (1 C/ Armário), Banheiro Social, Cozinha C/ Armários, Área De Serviço, Garagem LORIDANI MARTINS - CRECI 1851 - 3321-9131

**ED SAINT PAUL 350MIL**  
Excelente Apartamento Na Rua Amazonas. Localização Privilegiada. Possui Ampla Sala De Estar, Uma Suite E 2 Quartos, Todos Com Armários, Banheiro Social, Cozinha Planejada, Área De Serviço C/ Armário, Garagem C/ Excelente Localização. LORIDANI MARTINS CRECI 1851 - 3321-9131

**ED DONA NETA REFORMADO**  
Sala, 2 Quartos (Um Com Ae), Banheiro Social, Cozinha, Área Serviço, Dependência Para Empregado (Quarto E Banheiro), Garagem. LORIDANI MARTINS - CRECI 1851 - 3321-9131

**Casas**

**VENDE-SE UMA CASA NA RUA YOKOHAMA**  
Casa na Rua Yokohama nº 708 na vila Palmira, tamanho 12x54 lote, casa 7x11, contendo 4 quartos, com guarda roupa embutido e laje, em frente ao posto de saúde. F: (67) 9107-3300 - (67) 3349-0887 falar com Jorge Diniz.

**CASA NO BAIRRO SÃO FRANCISCO**  
Vendo duas casas seminovas, uma de 3 quartos e 3 vagas e outra de 2 quartos e 2 vagas. As duas por R\$490.000,00 WhatsApp: (67)99877-5181

**VENDO CASA NO PLANALTO**  
1 Suite, 2 quarto WC, sala, copa, cozinha, garagem. R\$ 280.000,00 67 99243-0043.

**VENDE-SE CASA COM SALÃO**  
Na rua Artur Pires Nº 245 Jardim Los Angeles, área construída 350 m², 2 terreno de 455 metros. Valor 290 mil. Aceito gado, carro, terreno ou 40% em dinheiro, e o resto a negociar com proprietário. F: 99994-2994

**VILA ADELINA PROX UFMS**  
L590 - R Carlos Magno, 292. Ac:193,85m². At:300m². Lindo Sobrado Com Sala De Estar, Jantar, Tv, 1 Suite E 2 Qtos, 2bh Sociais, Cozinha, As, Varanda, 2 V Garagem Coberta E Amplo Quintal E Espaço De Estacionamento Para Mais Carros.LORIDANI MARTINS CRECI 1851 - 3321-9131

**MARIA APARECIDA PEDROSSIAN**  
Ac:153,72m². Ampla Sala De Estar E Jantar, Escritório, Cozinha/Ae, Dois Quartos, Banheiro Social, Varanda, Área De Serviço, Banheiro De Serviço, Depósito E Garagem. LORIDANI MARTINS - CRECI 1851 - 3321-9131

**TV MORENA - 210MIL**  
L710 - 88,23m² - Sala De Estar/Jantar, Lavabo, Cozinha, 2 Quartos, Banheiro Social, Cozinha, Área De Serviço, Garagem. LORIDANI MARTINS - CRECI 1851 - 3321-9131

**SANTO AMARO**  
Ampla Sala De Estar, Uma Suite E Dois Quartos, Banheiro Social, Cozinha, Área De Serviço, Quintal E Amplo Estacionamento Para Carros. LORIDANI MARTINS - CRECI 1851 - 3321-9131

**VILA CELIA AT:660M²**  
Maravilhoso Sobrado Na Rua Alagoas Com 408,90m2 em Amplo Terreno (660m²). Possui Hall Social, Duas Salas De Estar, Sala De Jantar, 6 Dormitórios Sendo 3 Suites/Ae, 1 Apto/Ae (Qto C/ Bh), 2 Quartos (Um Com Ae), Duas Cozinhas Com Armários (Interna E Externa), Despensa, Área de Serviço, Varanda, Churrasqueira, Jardim, Amplo Espaço Externo, Vaga de Garagem e Amplo Espaço Para Estacionamento, Portão Eletrônico e Interfone. LORIDANI MARTINS - CRECI 1851 - 3321-9131

**GUANANDI - 2 CASAS**  
Excelente imóvel para investimento. Duas casas construídas no mesmo terreno (frente e fundo) at:360m², com entradas totalmente individualizadas. Casa frente: possui 135,89m² com sala, três dormitórios sendo uma suite e dois quartos, banheiro social, cozinha, área de serviço, garagem (uma coberta e uma sem cobertura). Casa fundo: sala, dois quartos, banheiro social, cozinha, área de serviço, varanda. LORIDANI MARTINS - CRECI 1851 - 3321-9131

**STO AMARO**  
85,18m² - sala, 2Q, BH, coz, AS, varanda, garagem LORIDANI MARTINS - CRECI 1851 - 3321-9131

**COOPHAMAT**  
Ac:156,69m² / At:266,60m². Casa Em Excelente Localização Com Ampla Sala De Estar, 3 Quartos, Bh Social, Cozinha, Área De Serviço, Ampla Área Externa, Garagem Coberta/Varanda. LORIDANI MARTINS - CRECI 1851 - 3321-9131

**SÃO FRANCISCO - 2 CASAS**  
Excelente imóvel para investimento. duas casas construídas no mesmo terreno (at: 364,50m²), com entradas totalmente individualizadas. cada casa possui um quarto, sala/ cozinha, banheiro social, área de serviço, varanda/ garagem e amplo quintal. uma das casas encontra-se alugada (com renda de aluguel). LORIDANI MARTINS - CRECI 1851 - 3321-9131

**CHAPADÃO DO SUL**  
L714 - Av Trinta e três, 239 - Centro - 99,90m² - T156,17m² - sala de estar e jantar, cozinha, apartamento (quarto c/ bh), 2 quartos, banheiro social, área de serviço, churrasqueira, garagem 2 vagas. LORIDANI MARTINS - CRECI 1851 - 3321-9131

**VILAS BOAS**  
Sobrado Em Condomínio Fechado Na Rua Santana. Excelente Localização, Próximo A Av Zharan. Possui Ampla Sala De Estar, Lavabo, Cozinha, Depósito, 2 Quartos, Banheiro Social, Cozinha, Área De Serviço E Garagem. LORIDANI MARTINS - CRECI 1851 - 3321-9131

**REGULARIZO A VENDA DO SEU IMÓVEL**  
INVENTÁRIO EXTRA JUDICIAL E JUDICIAL TEMOS ENGENHEIRO E ADVOGADOS (67) 9 9980-4892/99128-3044 MELO SERVIÇOS

**VILAS BOAS C/ RENDA**  
Somente Para Investidores. Imóvel Possui Renda De Aluguel. Possui Ampla Sala De Estar, Lavabo, Sala De Tv E Jantar, Uma Suite/Ae, 2 Quartos, Bh Social, Cozinha Planejada, Escritório, Área De Serviço, Banheiro De Serviço, Depósito, Garagem. Localização Privilegiada, Ótima Renda De Aluguel Com Excelentes Inquilinos. LORIDANI MARTINS - CRECI 1851 - 3321-9131

**SANTO AMARO - 2 CASAS**  
Excelente Imóvel. Próximo À Av Julio De Castilho. Possui Duas Casas Individualizadas, Entradas Separadas E Com Inscrição Municipal Individualizada. Casa 1: Ampla Sala De Estar, Uma Suite E Dois Quartos, Banheiro Social, Cozinha, Área De Serviço, Quintal E Amplo Estacionamento Para Carros. Casa 2: Amplo Quintal, Varanda, Sala De Estar, Dois Quartos, Cozinha, Área De Serviço E Garagem. LORIDANI MARTINS - CRECI 1851 - 3321-9131

**NOVA LIMA C/ EDÍCULA AT:360M² AC: 164,78M².**  
Ampla sala de estar, sala de jantar c/ balcão, uma suite e dois quartos, banheiro social, cozinha/ae pia, área de serviço coberta, amplo quintal, garagem. Edícula com sala/cozinha, dois quartos, banheiro social, área de serviço externa. LORIDANI MARTINS - CRECI 1851 - 3321-9131

**VENDO OU ALUGO/ ACEITO PROPOSTA PERMUTA GOIANIA/ CAMBURIU S.C**  
Vila 10 kilnets, aptos central 3 Qtos todos c/ guarda roupa embutido, sala, casa V. Sobrinho, terreno na Orla. Vendo sala comercial Central 180 mil de entrada e o restante parcelo/ apto 2 qtos Res. ACÁCIA. Casa Corumbá 1 suite, 3 Qtos, sala cozinha/ copa/ WC, aceito carro no negócio. F: (67) 99181-0848/ 9 8162-1333. Vendo também cadeira odontológica DABI ATLANTE DIGITAL, com compressor de bomba a vácuo 4 anos de uso.

**Terras e Terrenos**

**VENDE-SE 02 LOTES**  
02 Lotes no Jd. Noroeste (lote 13 e 14 da quadra 148) Fica no asfalto. Para mais informações: Whats: (67)9 8194-3652.

**VENDE-SE UM TERRENO 12X30**  
Em excelente localização medindo 12x30, localizada no condomínio água limpa, paralelo a Av. Tamandaré, próximo a UCDB. Aceito carro ou gado. PROMOÇÃO Preço de ocasião R\$ 354.990 mil. Entrada + parcela/ 9 9231-7249. Junior

**CHAPADÃO DO SUL**  
Vários Terrenos Disponíveis No Centro, Loteamento Juilimar. LORIDANI MARTINS - CRECI 1851 - 3321-9131

**JD DAS REGINAS**  
390m². 13X30. Asfalto. LORIDANI MARTINS CRECI 1851 - 3321-9131

**Salas e Salões**

**CENTRO**  
Salas Comerciais Em Prédio Comercial Com Excelente Localização Na Rua Pedro Celestino Sub Esquina Com Av Afonso Pena. Dois Andares Disponíveis. LORIDANI MARTINS - CRECI 1851 - 3321-9131

**B AMAMBÁI**  
Sala Com Banheiro Na Antiga Rodoviária. LORIDANI MARTINS CRECI 1851 - 3321-9131

**Quartos e Qunitetes**

**veículos**

**2**

**Chevrolet**

**COBALT 1.4 LTZ**  
COBALT 1.4 LTZ 2013 2014 PRATA 145601 NSD9433 Flex TECA AUTOMÓVEIS R. Treze de Maio, 3843 - Centro, Campo Grande - MS FONE 3321-4591/ WHATS 99668-3983

**CAPTIVA SPORT 2.4 2013 2014**  
CAPTIVA SPORT 2.4 2013 2014 BRANCO 87637 00H1314 Gasolina TECA AUTOMÓVEIS R. Treze de Maio, 3843 - Centro, Campo Grande - MS FONE 3321-4591/ WHATS 99668-3983

www.oestadoonline.com.br

**ESTADO**  
MATO GROSSO DO SUL

## PUBLIQUE AQUI!

Atendemos todas as exigências da LEI FEDERAL n° 13818/19 e LEI FEDERAL n° 8639/93

# PUBLICIDADE LEGAL

comercial@oestadoms.com.br | gerentecomercial@oestadoms.com.br | (67) 3345-9030

Notícias de confiança e credibilidade acessíveis para nossos leitores em qualquer lugar

**SEGMENTAÇÃO**  
Portal  
Televisão  
Editorias  
Notícias  
Classificados

0E10 COMUNICACAO EIRELI:28868694000100 Anúncio de bens digitais por VEICULO COMUNICACAO EIRELI:28868694000100 Data: 2022.01.17 19:50:17 -0500



**SPIN 1.8 LTZ (AUT) 2017 2018**  
SPIN 1.8 LTZ (AUT) 2017 2018 PRATA 34531 PZU3149 Flex TECA AUTOMÓVEIS R. Treze de Maio, 3843 - Centro, Campo Grande - MS FONE 3321-4591/ WHATS 99668-3983

**GRAND SIENA**  
Grand Siena essence 1.6 16v Dualoic, completo, 2013/2014, prata, valor R\$ 37.500,00. Avenida Bandeirantes, 2796, (67) 99981-8686/3385-2674. Email: mmincarone@terra.com.br.

**FOCUS 1.6 2005 2005**  
FOCUS 1.6 2005 2005 PRATA 112914 DJ03095 Gasolina TECA AUTOMÓVEIS R. Treze de Maio, 3843 - Centro, Campo Grande - MS FONE 3321-4591/ WHATS 99668-3983

**FUSION 2.5 2010 2010**  
FUSION 2.5 2010 2010 PRATA 130704 NRF6879 Flex TECA AUTOMÓVEIS R. Treze de Maio, 3843 - Centro, Campo Grande - MS FONE 3321-4591/ WHATS 99668-3983

**AMAROK 2.0 CD 4X4 S**  
AMAROK 2.0 CD 4X4 S DIESEL MANUAL 2018 2018 BRANCO 140000 QAK0463 Diesel TECA AUTOMÓVEIS R. Treze de Maio, 3843 - Centro, Campo Grande - MS FONE 3321-4591/ WHATS 99668-3983

**IMPORTADOS**  
**HC VEICULOS**  
L200 Triton Savana MT Diesel 14/15 prata R\$ 95.900,00. Telefones 3358-1300 / 3043-1305.

**HC VEICULOS**  
L200 Triton Sport GLS MT Diesel 16/17 branca R\$ 109.900,00. Telefones 3358-1300 / 3043-1305.

**COMPASS LONGITUDE 2.0**  
JEEP COMPASS LONGITUDE 2.0 4x4 DIES. 16V AUT 2019 2020 BRANCO 5460 EXC4001 Diesel TECA AUTOMÓVEIS R. Treze de Maio, 3843 - Centro, Campo Grande - MS FONE 3321-4591/ WHATS 99668-3983

**SANDERO AUTH 10 2019 2019**  
SANDERO AUTH 10 2019 2019 BRANCO 44208 QQA4780 Flex TECA AUTOMÓVEIS R. Treze de Maio, 3843 - Centro, Campo Grande - MS FONE 3321-4591/ WHATS 99668-3983

**HILLUX D4-D**  
Hillux D4-D 2.8 TDI 16v 4x4 C. Sr. Ar, Dh, Okm, Empilhada, ano 2021/2021, R\$ 232.800,00. Avenida Bandeirantes, 2796, (67) 99981-8686/3385-2674. Email: mmincarone@terra.com.br

**CLASSIC LIFE**  
CLASSIC LIFE 2009 2009 PRATA 74850 HTJ1660 Flex TECA AUTOMÓVEIS R. Treze de Maio, 3843 - Centro, Campo Grande - MS FONE 3321-4591/ WHATS 99668-3983

**IDEA ALTRACLIVE**  
Idea Altracrive 1.4, 2011/2012, preta, completa, valor R\$ 28.900,00, Avenida Bandeirantes, 2796, (67) 99981-8686/3385-2674. Email: mmincarone@terra.com.br.

**ECOSPORT SE 1.6**  
ECOSPORT SE 1.6 16V FLEX 2017 2017 BRANCO 35000 QAE8922 Flex TECA AUTOMÓVEIS R. Treze de Maio, 3843 - Centro, Campo Grande - MS FONE 3321-4591/ WHATS 99668-3983

**FIESTA 1.5 S**  
FIESTA 1.5 S 2014 2015 PRETO 93639 OOL9381 Flex TECA AUTOMÓVEIS R. Treze de Maio, 3843 - Centro, Campo Grande - MS FONE 3321-4591/ WHATS 99668-3983

**GOL 1.0 TRACK**  
GOL 1.0 TRACK 2017 2018 BRANCO 44350 QAH8515 Flex TECA AUTOMÓVEIS R. Treze de Maio, 3843 - Centro, Campo Grande - MS FONE 3321-4591/ WHATS 99668-3983

**HC VEICULOS**  
Outlander 2.0 automático 15/16 preto R\$ 103.990,00. Telefones 3358-1300 / 3043-1305.

**HC VEICULOS**  
Volvo XC60 V6 3.0 Gasolina 11/11 prata R\$ 65.900,00. Telefones 3358-1300 / 3043-1305

**C4L A THP FFLEX**  
CITROEN C4L A THP FFLEX 2017 2018 BRANCO 10301 KYE7146 Flex TECA AUTOMÓVEIS R. Treze de Maio, 3843 - Centro, Campo Grande - MS FONE 3321-4591/ WHATS 99668-3983

**SANDERO STEPWAY EXP.**  
SANDERO STEPWAY EXP. FLEX 1.6 16V 5P 2017 2018 VERMELHO 32694 QAJ9830 Flex TECA AUTOMÓVEIS R. Treze de Maio, 3843 - Centro, Campo Grande - MS FONE 3321-4591/ WHATS 99668-3983

**COROLLA GLI**  
Corolla GLI 1.8 16v, completa, automático, ano 2015/2016, Branca, Valor R\$ 77.900,00. Avenida Bandeirantes, 2796, (67) 99981-8686/3385-2674. Email: mmincarone@terra.com.br

**COBALT LTZ 1.8 8V FLEX**  
COBALT LTZ 1.8 8V FLEX AUT. 2018 2018 BRANCO 68076 QNV8217 Flex TECA AUTOMÓVEIS R. Treze de Maio, 3843 - Centro, Campo Grande - MS FONE 3321-4591/ WHATS 99668-3983

**CRONOS 1.3 8V**  
CRONOS 1.3 8V FLEX 2018 2019 BRANCO 15492 QAN2268 Flex TECA AUTOMÓVEIS R. Treze de Maio, 3843 - Centro, Campo Grande - MS FONE 3321-4591/ WHATS 99668-3983

**KA + 1.0 SE 12V FLEX**  
KA + 1.0 SE 12V FLEX 4P MANUAL 2019 2020 PRATA 52596 QUA6305 Flex TECA AUTOMÓVEIS R. Treze de Maio, 3843 - Centro, Campo Grande - MS FONE 3321-4591/ WHATS 99668-3983

**KA SE AT 1.5**  
KA SE AT 1.5 HA C 2019 2019 PRETO 29035 QQH4762 Flex TECA AUTOMÓVEIS R. Treze de Maio, 3843 - Centro, Campo Grande - MS FONE 3321-4591/ WHATS 99668-3983

**GOL 1.0L MC4 2019 2020**  
GOL 1.0L MC4 2019 2020 PRATA 49090 QOQ3172 Flex TECA AUTOMÓVEIS R. Treze de Maio, 3843 - Centro, Campo Grande - MS FONE 3321-4591/ WHATS 99668-3983

**HC VEICULOS**  
Outlander 2.0 automática Diesel 15/15 prata R\$ 104.900,00. Telefones 3358-1300 / 3043-1305.

**HC VEICULOS**  
L200 Triton Hpe Automática Diesel 15/15 prata R\$ 104.900,00. Telefones 3358-1300 / 3043-1305.

**X60 1.8 TALENT 16V**  
LIFAN X60 1.8 TALENT 16V 128CV 5P MEC. 2018 2019 PRATA 19650 FRED419 Gasolina TECA AUTOMÓVEIS R. Treze de Maio, 3843 - Centro, Campo Grande - MS FONE 3321-4591/ WHATS 99668-3983

**DUSTER EXPRESSION 1.6**  
DUSTER EXPRESSION 1.6 16V 2019 2020 BRANCO 37287 QUE4561 Flex TECA AUTOMÓVEIS R. Treze de Maio, 3843 - Centro, Campo Grande - MS FONE 3321-4591/ WHATS 99668-3983

**ETIOS 1.3 2014 2014**  
ETIOS 1.3 2014 2014 PRATA 84544 OUV5569 Flex TECA AUTOMÓVEIS R. Treze de Maio, 3843 - Centro, Campo Grande - MS FONE 3321-4591/ WHATS 99668-3983

**ONIZ JOY**  
Oniz Joy 1.0, completo, cor prata, ano 2019/2019, Valor R\$ 49.800,00. Avenida Bandeirantes, 2796, (67) 99981-8686/3385-2674. Email: mmincarone@terra.com.br

**PALIO 1.0 FIRE**  
PALIO 1.0 FIRE FLEX 4PTS 2015 2015 PRETO 132214 QBP5669 Flex TECA AUTOMÓVEIS R. Treze de Maio, 3843 - Centro, Campo Grande - MS FONE 3321-4591/ WHATS 99668-3983

**FUSION SEL 2.0**  
FUSION SEL 2.0 ECOBO. 16V 248CV AUT. 2018 2018 BRANCO 47364 QPF9382 Gasolina TECA AUTOMÓVEIS R. Treze de Maio, 3843 - Centro, Campo Grande - MS FONE 3321-4591/ WHATS 99668-3983

**JEEP 1973**  
JEEP 1973 VERDE 1035 HOT8035 Gasolina TECA AUTOMÓVEIS R. Treze de Maio, 3843 - Centro, Campo Grande - MS FONE 3321-4591/ WHATS 99668-3983

**GOL 1.0L MC4 2019 2020**  
GOL 1.0L MC4 2019 2020 CINZA 48443 QOQ9256 Flex TECA AUTOMÓVEIS R. Treze de Maio, 3843 - Centro, Campo Grande - MS FONE 3321-4591/ WHATS 99668-3983

**HC VEICULOS**  
L200 Triton Outdoor AT Diesel 16/17 branca R\$109.900,00. Telefones 3358-1300 / 3043-1305.

**C3 TENDANCE 1.6**  
CITROEN C3 TENDANCE 1.6 16V FLEX AUT. 2014 2015 BRANCO 50345 OON7263 Flex TECA AUTOMÓVEIS R. Treze de Maio, 3843 - Centro, Campo Grande - MS FONE 3321-4591/ WHATS 99668-3983

**C4 LOUNGE AUTOMATICO THP TEND 2017 2017**  
C4 LOUNGE AUTOMATICO THP TEND 2017 2017 BRANCO 37111 QAH5183 Flex TECA AUTOMÓVEIS R. Treze de Maio, 3843 - Centro, Campo Grande - MS FONE 3321-4591/ WHATS 99668-3983

**DUSTER OROCH DYNA 2.0**  
DUSTER OROCH Dyna 2.0 16V AUT 2018 2019 BRANCO 32816 QPF5557 Flex TECA AUTOMÓVEIS R. Treze de Maio, 3843 - Centro, Campo Grande - MS FONE 3321-4591/ WHATS 99668-3983

**ETIOS 1.5 XLS SEDAN 16V**  
ETIOS 1.5 XLS SEDAN 16V FLEX 4P MANUAL 2013 2014 PRATA 112343 OOH0093 Flex TECA AUTOMÓVEIS R. Treze de Maio, 3843 - Centro, Campo Grande - MS FONE 3321-4591/ WHATS 99668-3983

**GM - CHEVROLET**  
GM Chevrolet, 6000, com baú, 199/1995, Vermelha, Valor R\$ 49.800,00. Avenida Bandeirantes, 2796, (67) 99981-8686/3385-2674. Email: mmincarone@terra.com.br

**STRADA HD WK CE E 2019 2020**  
STRADA HD WK CE E 2019 2020 BRANCO 33214 QUB6434 Flex TECA AUTOMÓVEIS R. Treze de Maio, 3843 - Centro, Campo Grande - MS FONE 3321-4591/ WHATS 99668-3983

**KA + SE 1.5 MEC. 2016 2017**  
KA + SE 1.5 MEC. 2016 2017 BRANCO 73802 QAD4607 Flex TECA AUTOMÓVEIS R. Treze de Maio, 3843 - Centro, Campo Grande - MS FONE 3321-4591/ WHATS 99668-3983

**FIESTA 1.0 ROCAM**  
FIESTA 1.0 ROCAM SE 8V FLEX 4P MANUAL 2010 2010 BRANCO 71634 HTV1067 Flex TECA AUTOMÓVEIS R. Treze de Maio, 3843 - Centro, Campo Grande - MS FONE 3321-4591/ WHATS 99668-3983

**GOL 1.6 POWER 8V**  
GOL 1.6 POWER 8V FLEX 4P MANUAL 2003 2003 PRETO 137670 AHR2244 Gasolina TECA AUTOMÓVEIS R. Treze de Maio, 3843 - Centro, Campo Grande - MS FONE 3321-4591/ WHATS 99668-3983

**HC VEICULOS**  
L200 Triton Hpe Automática Diesel 16/17 prata R\$ 124.990,00. Telefones 3358-1300 / 3043-1305.

**C4 CACTUS FEEL 1.6**  
CITROEN C4 CACTUS FEEL 1.6 AUT 2019 2019 PRETO 19000 QAM7604 Flex TECA AUTOMÓVEIS R. Treze de Maio, 3843 - Centro, Campo Grande - MS FONE 3321-4591/ WHATS 99668-3983

**C3 PICASSO EXCLUSIV 1.6**  
C3 PICASSO EXCLUSIV 1.6 16V FLEX 16V 5P AUT 2012 2012 PRATA 16176 NRU1502 Flex TECA AUTOMÓVEIS R. Treze de Maio, 3843 - Centro, Campo Grande - MS FONE 3321-4591/ WHATS 99668-3983

**AUDI A3 LM 180 CV 2014 2014**  
AUDI A3 LM 180 CV 2014 2014 BRANCO 73707 OON6591 Gasolina TECA AUTOMÓVEIS R. Treze de Maio, 3843 - Centro, Campo Grande - MS FONE 3321-4591/ WHATS 99668-3983

**CR-V EXL 2.0 16V**  
CR-V EXL 2.0 16V 4WD 2016 2016 CINZA 45038 QAD5162 Flex TECA AUTOMÓVEIS R. Treze de Maio, 3843 - Centro, Campo Grande - MS FONE 3321-4591/ WHATS 99668-3983

**ARGO 1.0 FIREFLY**  
ARGO 1.0 FIREFLY FLEX DRIVE MANUAL 2018 2019 CINZA 41717 QPP2722 Flex TECA AUTOMÓVEIS R. Treze de Maio, 3843 - Centro, Campo Grande - MS FONE 3321-4591/ WHATS 99668-3983

**FOCUS TITANIUM 2.0**  
FOCUS TITANIUM 2.0 16V 2015 2016 PRETO 36000 QOS7335 Flex TECA AUTOMÓVEIS R. Treze de Maio, 3843 - Centro, Campo Grande - MS FONE 3321-4591/ WHATS 99668-3983

**KA SE 1.0 HA C**  
KA SE 1.0 HA C 2018 2019 BRANCO 47584 QOZ8615 Flex TECA AUTOMÓVEIS R. Treze de Maio, 3843 - Centro, Campo Grande - MS FONE 3321-4591/ WHATS 99668-3983

**VOYAGE TREND**  
Voyage Trend 1.0, Completo, Ano 2009/201, Cor Preta, Valor R\$ 28.500,00. Avenida Bandeirantes, 2796, (67) 99981-8686/3385-2674. Email: mmincarone@terra.com.br

**VOYAGE TRENDINE**  
Voyage Trendine 1.6, Completo, Ano 2016/20217, Branca, Valor R\$ 45.500,00. Avenida Bandeirantes, 2796, (67) 99981-8686/3385-2674. Email: mmincarone@terra.com.br

**HC VEICULOS**  
Ranger XLT CD Flex 13/14 cinza R\$ 68.900,00. Telefones 3358-1300 / 3043-1305.

**X60 1.8 TALENT 16V**  
X60 1.8 TALENT 16V 128CV 5P MEC. 2015 2016 PRATA 42275 OOU8412 Gasolina TECA AUTOMÓVEIS R. Treze de Maio, 3843 - Centro, Campo Grande - MS FONE 3321-4591/ WHATS 99668-3983

**320I 2.0 16V TURBO**  
BMW 320I 2.0 16V TURBO M SPORT 2014 2015 BRANCO 110000 OOS0907 Flex TECA AUTOMÓVEIS R. Treze de Maio, 3843 - Centro, Campo Grande - MS FONE 3321-4591/ WHATS 99668-3983

**CG 125I FAN**  
CG 125I FAN 2018 2018 VERMELHO 21941 QAJ7572 Gasolina TECA AUTOMÓVEIS R. Treze de Maio, 3843 - Centro, Campo Grande - MS FONE 3321-4591/ WHATS 99668-3983

**FIT 1.4 LXL 16V**  
FIT 1.4 LXL 16V FLEX 4P AUT 2011 2011 CINZA 123261 NNR9938 Flex TECA AUTOMÓVEIS R. Treze de Maio, 3843 - Centro, Campo Grande - MS FONE 3321-4591/ WHATS 99668-3983

**ARGO DRIVE 1.0 6V**  
ARGO DRIVE 1.0 6V FLEX 2019 2020 BRANCO 24607 QUQ3264 Flex TECA AUTOMÓVEIS R. Treze de Maio, 3843 - Centro, Campo Grande - MS FONE 3321-4591/ WHATS 99668-3983

**KA SE AT 1.5 HA C**  
KA SE AT 1.5 HA C 2019 2019 PRETO 26873 QQH9165 Flex TECA AUTOMÓVEIS R. Treze de Maio, 3843 - Centro, Campo Grande - MS FONE 3321-4591/ WHATS 99668-3983

**ECOSPORT XLT FREESTYLE**  
EcoSport XLT Freestyle 1.6, Completa, 2010/2011, Preta, Valor R\$ 32.800,00. Avenida Bandeirantes, 2796, (67) 99981-8686/3385-2674. Email: mmincarone@terra.com.br

**KOMBI STANDARD 1.6**  
KOMBI STANDARD 1.6 4P 1995 1996 VERDE 87230 HQH4736 Gasolina TECA AUTOMÓVEIS R. Treze de Maio, 3843 - Centro, Campo Grande - MS FONE 3321-4591/ WHATS 99668-3983

**GEN JETTA 2.0 CONFORTLINE 2014 2014**  
GEN JETTA 2.0 CONFORTLINE 2014 2014 BRANCO 84663 FNY2885 Flex TECA AUTOMÓVEIS R. Treze de Maio, 3843 - Centro, Campo Grande - MS FONE 3321-4591/ WHATS 99668-3983

**HC VEICULOS**  
Pajero Dakar Hpe AT Diesel 13/14 prata R\$ 114.900,00. Telefones 3358-1300 / 3043-1305.

**IVECO DALLY 70C16**  
Dally 70C16, com baú, 2009/2010, cor branca, Valor R\$ 78.900,00. Avenida Bandeirantes, 2796, (67) 99981-8686/3385-2674. Email: mmincarone@terra.com.br

**308 ALLURE**  
308 Allure 1.6 16v, completa, manual, ano 2016/2016, Branca, Valor R\$ 55.000,00. Avenida Bandeirantes, 2796, (67) 99981-8686/3385-2674. Email: mmincarone@terra.com.br

**FRONTIER SL 4X4 AUTOMATICA 2013 2014**  
FRONTIER SL 4X4 AUTOMATICA 2013 2014 VERDE 188376 NSD4862 Diesel TECA AUTOMÓVEIS R. Treze de Maio, 3843 - Centro, Campo Grande - MS FONE 3321-4591/ WHATS 99668-3983

**HRV EXL 1.8 CVT FLEX**  
HRV EXL 1.8 CVT FLEX 2017 2017 PRETO 46385 QAE6370 Flex TECA AUTOMÓVEIS R. Treze de Maio, 3843 - Centro, Campo Grande - MS FONE 3321-4591/ WHATS 99668-3983

**DOBLO ESSENCE 1.8 FLEX 16V**  
DOBLO ESSENCE 1.8 FLEX 16V 7L 2019 2020 PRATA 26123 QUN9797 Flex TECA AUTOMÓVEIS R. Treze de Maio, 3843 - Centro, Campo Grande - MS FONE 3321-4591/ WHATS 99668-3983

**FIESTA 2013 2014**  
FIESTA 2013 2014 AZUL 87878 BSB8612 Flex TECA AUTOMÓVEIS R. Treze de Maio, 3843 - Centro, Campo Grande - MS FONE 3321-4591/ WHATS 99668-3983

**ECOSPORT XLT**  
EcoSport XLT 2.0 16 v. 2010/2011, Automática, completa, valor R\$ 36.500,00. Avenida Bandeirantes, 2796, (67) 99981-8686/3385-2674. Email: mmincarone@terra.com.br

**JETTA HIGHLINE TSI 2.0**  
JETTA HIGHLINE TSI 2.0 211CV 2014 2014 BRANCO 43079 OOT0112 Gasolina TECA AUTOMÓVEIS R. Treze de Maio, 3843 - Centro, Campo Grande - MS FONE 3321-4591/ WHATS 99668-3983

**GOLF 1.4 TSI HIGHLINE**  
GOLF 1.4 TSI HIGHLINE 16V GASOLINA 4P AUTOMATICO 2015 2015 BRANCO 86114 QAD1612 Gasolina TECA AUTOMÓVEIS R. Treze de Maio, 3843 - Centro, Campo Grande - MS FONE 3321-4591/ WHATS 99668-3983

**HC VEICULOS**  
Asx 4x4 automático 13/14 vermelho R\$ 64.900,00. Telefones 3358-1300 / 3043-1305.

**CERATO 1.6 EX3 SEDAN**  
CERATO 1.6 EX3 SEDAN 16V GASOLINA 4P MANUAL 2008 2008 PRETO 126849 HTI7984 Gasolina TECA AUTOMÓVEIS R. Treze de Maio, 3843 - Centro, Campo Grande - MS FONE 3321-4591/ WHATS 99668-3983

**307 PRESENCE**  
307 Presence 2.0 16v, Completo, Automático, Teto Solar, ano 2009/2010, cor preta, Valor R\$ 28.500,00. Avenida Bandeirantes, 2796, (67) 99981-8686/3385-2674. Email: mmincarone@terra.com.br

**PAJERO TR4 2.0 FLEX**  
PAJERO TR4 2.0 FLEX 16V 4X2 2012 2012 PRETO 113760 OAT1533 Flex TECA AUTOMÓVEIS R. Treze de Maio, 3843 - Centro, Campo Grande - MS FONE 3321-4591/ WHATS 99668-3983

**CIVIC LXL**  
Civic LXL 1.7 16 V. Completo, Manual, 2005/2005, cor preta, ano 2005/2005, Valor R\$ 27.500,00. Avenida Bandeirantes, 2796, (67) 99981-8686/3385-2674. Email: mmincarone@terra.com.br

**STRADA HARD WORKING**  
Strada Hard Working 1.4 C.D., 3 portas, completa 2016/2016, valor R\$ 62.500,00. Avenida Bandeirantes, 2796, (67) 99981-8686/3385-2674. Email: mmincarone@terra.com.br

**KA 2012 2013 PRETO**  
KA 2012 2013 PRETO PRATA 46465 QUP3274 Flex TECA AUTOMÓVEIS R. Treze de Maio, 3843 - Centro, Campo Grande - MS FONE 3321-4591/ WHATS 99668-3983

**RANGER XL**  
Ranger XL 2.2TDCi 2TDCi 16v C.D., Completa, Manual, 2014/2014, Prata, Valor R\$ 92.500,00. Avenida Bandeirantes, 2796, (67) 99981-8686/3385-2674. Email: mmincarone@terra.com.br

**AMAROK CD 4X4 SE 2019 2019**  
AMAROK CD 4X4 SE 2019 2019 BRANCO 47692 QUJ5159 Diesel TECA AUTOMÓVEIS R. Treze de Maio, 3843 - Centro, Campo Grande - MS FONE 3321-4591/ WHATS 99668-3983

**FUSCA 1200**  
FUSCA 1200 1964 BEGE 88831 BVR1964 Gasolina TECA AUTOMÓVEIS R. Treze de Maio, 3843 - Centro, Campo Grande - MS FONE 3321-4591/ WHATS 99668-3983

**HC VEICULOS**  
Pajero Full Hpe Diesel 11/11 prata R\$ 99.900,00. Telefones 3358-1300 / 3043-1305.

**RENEGADE LONGITUDE 1.8**  
JEEP RENEGADE LONGITUDE 1.8 FLEX AUTOMATICO 2018 2019 BRANCO 40047 QPJ2352 Flex TECA AUTOMÓVEIS R. Treze de Maio, 3843 - Centro, Campo Grande - MS FONE 3321-4591/ WHATS 99668-3983

**308 GRIFFE PACK**  
308 Griffe Pack 1.6 16 v THP, Completa, Teto Panorâmico, 2012/2013, cor Branca, Valor R\$ 48.500,00. Avenida Bandeirantes, 2796, (67) 99981-8686/3385-2674. Email: mmincarone@terra.com.br



**CRETA 1.6 16V FLEX**  
CRETA 1.6 16V FLEX ATITUDE AUT 2017 2017 BRANCO 94415 QAH5858 Flex TECA AUTOMÓVEIS R. Treze de Maio, 3843 - Centro, Campo Grande - MS FONE 3321-4591/ WHATS 99668-3983

**HB20 UNIQUE 1.0**  
HYUNDAI HB20 UNIQUE 1.0 FLEX 12V MEC 2019 2019 BRANCO 31320 QQH1410 Flex TECA AUTOMÓVEIS R. Treze de Maio, 3843 - Centro, Campo Grande - MS FONE 3321-4591/ WHATS 99668-3983

**HB20 1.6M PREM**  
HB20 1.6M PREM 2012 2012 VERMELHO 90943 NRW9870 Flex TECA AUTOMÓVEIS R. Treze de Maio, 3843 - Centro, Campo Grande - MS FONE 3321-4591/ WHATS 99668-3983

**empregos**

**Diversos**

**ATENÇÃO**  
É proibido publicar anúncio de emprego discriminatório, no qual haja referência a sexo, idade, cor ou situação familiar, salvo nas exceções legais.

**PRECISA -SE DE MECÂNICO**  
Precisa - se de mecânico. F. 9 9223-9056 falar com Agmar.

**VAGA DE TRABALHO**  
Temos vagas para domésticas e cozinheiras forno e fogão. Enviar currículo no Whatsapp 99285-5185

**- EMPRESA LOCALIZADA NO INDÚSTRAL (NÚCLEO INDUSTRIAL) OFERECE VAGAS:**  
TECNICO DE LABORATÓRIO - Experiência mínima de 1 ano função desejada. A empresa oferece: Salário compatível com a função, Ticket Alimentação e plano odontológico. De preferência que residam nas proximidades. E-mail: rh@quimicacentral.com.br

**PRECISA-SE DE MECÂNICO DE AUTOMÓVEL**  
E Eletricista de automóvel. Interessados ligar 3381-5450 / 98411-3003

**Empregada Domestica**

**REGULARIZAÇÃO DE DOMESTICA**  
Registro, recibo, INSS, FGTS, livro de ponto, calculo horas extras. Contato email: escritorio2843@gmail.com. F:3321-3911 / 92289415 / 9989-1598.

**Diarista**

**DIARISTA ROSILENE**  
Precisando de uma diarista? Estou a sua disposição como copeira e serviços de limpeza em residência e apartamentos entre outros serviços. Capricho e Dedicação Ligação e WhatsApp (67) 98179-5324

**DIARISTA DANY AQUINO**  
Trabalho com limpeza, organização, lavagem e passagem de roupas. Também faço serviços de garçonne para festas e eventos em geral. Trabalho de qualidade e com referência. Ligação e WhatsApp: (67) 9181-2913 Dany Aquino

**FAXINA COM CAPRICHADO**  
Tenho referência e experiência, possuo meio de locomoção, sou pontual, assidua e caprichosa. Faça seu orçamento! Ligação e WhatsApp: (67) 9 8484-8952 Regina

**DANY DIARISTA**  
Serviços de diarista, limpeza residencial, limpeza comercial, limpeza pré-mudança, limpeza pós obras, limpeza pré e pós eventos, passadeira. Qualidade em limpeza você encontra aqui. Ligação e WhatsApp (67) 99304-3376

**FAXINEIRA CAPRICHOSA**  
Faço diária de limpeza completa em residências, apartamentos e escritórios, excelentes referências atuais, posso condução própria, marque já seu orçamento. (67)991922494 c/Jó

**FREELANCE SERVIÇOS GERAIS**  
Me chamo Clarita tenho 27 anos, faço diárias (faxina) e freelance de serviços gerais em hotelaria, eventos, restaurantes, divulgação e pesquisa de opinião. Ligação e WhatsApp (67) 98206-1805

**FAXINEIRA PÓS-OBRA**  
Ofereço-me como faxineira pós-obras em loja, escritório, consultório, residência e apartamentos. Tenho experiência e referências, valor a Combinar, somente ligação. Contato: (67) 98215-7999 Elisa

**serviços**

**PRESTAÇÃO DE SERVIÇOS**

**CONSTRUÇÃO PEREIRA**  
Trabalhamos do básico ao acabamento, pisos, azulejos e reformas em geral. Aceitamos cartões Email: sidneypereira1983@gmail.com. Ligação e WhatsApp (67) 99116-5970 Sidney Pereira

**ELETRICISTA LIMA & BRITES**  
Trabalhamos com elétrica comercial, residencial, instalação de lustres, instalação de cerca elétrica, câmeras de monitoramento, painéis de led e serviços em geral. Ligação e WhatsApp (67) 98122-5745 Maykon

**MESTRE DE OBRAS**  
Trabalhamos com alvenaria, reboco, pinturas, elétrica, hidráulica e reformas em geral. Construímos do básico ao acabamento. Tornamos seu Sonho em realidade. Ligação e WhatsApp (67) 99251-3880 Leandro

**SFS PRESTADORA DE SERVIÇOS**  
Inove seu ambiente! Pinturas, revestimentos, textura, massa corrida. Aceitamos cartões de Crédito, Débito, Depósito, Doc e Ted. Segunda a sexta 07:00 as 18:00, sábados 07:00 as 12:00. Orçamento sem compromisso. Contato: (67) 99682-2202/ 3056-1026

**PEDREIRO & ENCADENADOR**  
Trabalhamos com construções, reformas, hidráulica e pequenos reparos em geral. Serviço de qualidade e confiança. Agende seu orçamento Ligação e WhatsApp (67) 99155-8762 Walter

**DESENTUPIDORA LIMPATUBOS FOSSÃO**  
Limpeza de caixa de gordura, esgotos, pias, ralos e tanque em geral. Limpeza de fossa séptica, lavagem de galerias e hidro jato. 12 Anos no Mercado. Qualidade e Excelência. Ligação e WhatsApp (67) 99149-2259/ (67) 99208-5801

**ECOPRAG CONTROLE DE PRAGAS**  
Trabalhamos com desinsetização, desratização e limpeza de caixa d'água. Atendemos comércios e residências, solicite seu orçamento. Serviço de Qualidade e Credibilidade. Ligação e WhatsApp (67) 98164-1321 André

**SOUZA SUCATAS**  
Compramos: alumínio, baterias velhas, radiadores, cobre, rodas de alumínio, metal, ar-condicionado estagado, queimado e todo tipo de ferro velho. Recolhamos em chácaras, fazendas e oficinas. Ligação e WhatsApp (67) 99634-0530 Henrique

**THIAGO SILVA PINTURAS**  
Trabalhamos com pinturas em geral, verniz, látex, texturas, revestimentos, ferragem, lavamos telhado e aplicamos resina. Promoção começo de Ano, cobrimos qualquer orçamento. Ligação e WhatsApp (67) 99167-2547

**DENILSON CG PINTURAS**  
Trabalho bem feito, serviço de qualidade e capricho por onde passa. Fazemos orçamento Comercial, Residencial e Predial. Contato: (67) 98181-1151/ (67) 99219-8858/ (67) 99249-4060

**PEQUENOS FRETES CAMPO GRANDE/MS**  
Realizamos pequenos fretes, guincho de moto e descarte de lixo em toda Campo Grande-MS. Atendemos cidades vizinhas! Ligação e WhatsApp: (67) 9339-6048

**OLÁ, ESTÁ PROCURANDO PROFISSIONAL DE PISO?**  
Trabalho com acabamento de pisos e azulejos como: porcelanato, retificado, cerâmica, pastilha, pisos 3D, lajota, entre outros. Há mais de 13 anos no mercado com diversas obras já concluídas em Campo Grande, focado na parte do acabamento! Faça seu orçamento. Ligação e WhatsApp: (67) 9 9183-2947

**HIROJATO**  
Soluções técnica especializada em desentupimento com o exclusivo sistema de hidrojato F. 3362-0277/ 3361-1724. www.limpadoracacique.com.br

**MARCENARIA BELLA MÓVEIS**  
Pensou em móveis planejados, penseu na Bella Móveis, aqui nós damos o nosso melhor para que sua casa fique do jeito que você sempre sonhou. Trabalhamos com prazo, preço justo e qualidade! Faça seu orçamento conosco. Ligação e WhatsApp: (67) 9 8482-2480 Felipe (67) 9 8213-3306 Denilson

**PINTURAS GALIANO**  
Trabalhamos com pinturas, revestimentos, laqueação e lustração de móveis. Email: pinturasgaliano97@gmail.com. Ligação e WhatsApp (67) 99273-9582

**H2O DEDETIZADORA & SERVIÇOS**  
Trabalhamos com controle integrado de pragas, limpeza e descontaminação de reservatório de água, sanitização de ambiente. Orçamento sem compromisso. Ligação e Whatsapp (67) 99944-9270 Vanderson

**PERSIANAS E INSTALAÇÃO**  
Vendo e faço concertos de cortinas persianas, tanto horizontal como vertical, lavagem, instalação de portas sanfonadas. Melhor preço do mercado. Tratar: 9645-0383

**ART VENT SISTEMA DE EXAUSTÃO**  
Trabalhamos com vendas de exaustores eólicos, exaustores elétricos, manutenção de exaustores eólicos, limpeza de climatizadores, fraldas descartáveis. Ligação e WhatsApp (67) 3204-5247/ (67) 99264-5737/ (67) 99161-2754/ (67) 99126-3757

**CASA DO FORRO BRASIL**  
Instalação de forro Pvc, divisórias, Pvc madeirado, porta sanfonada. Fazemos colocação acima de 15 metros. Orçamento sem compromisso Rua: Coronel Zelito, 591 Jardim José Pereira. Telefones: (67) 3362-1862/ (67) 99103-5708/ (67) 98173-3330

**ESPAÇO PARA LAZER FAMILIAR**  
Valores de segunda a sexta-feira R\$ 250,00 diária, sábado, domingo e feriados R\$ 350,00 diária das 08:00 as 21:00, espaço tem piscina, fogões, churrasqueiras, dois banheiros entre outros. Mais informações entre em contato. (67) 99223-0367 Orquídea Whats

**CARLOS PEDREIRO**  
Trabalhamos em empreitadas e diárias. Serviço de qualidade e credibilidade. Atendemos Campo Grande/MS. Ligação e WhatsApp (67) 98194-6288

**ANDERSON PINTURAS**  
Trabalhamos com pinturas residenciais e comerciais. Fazemos todos os tipos de revestimentos, efeitos decorativos como cimento queimado e marmorato. Ligação e WhatsApp (67) 99106-7976

**OBRAS BARBOSA**  
Trabalhamos com serviços de pedreiro e reformas em geral. Interessados entre em contato. Serviço de qualidade e eficiência. Ligação e WhatsApp (67) 99341-1149 Cláudio

**SMART PINTURAS RESIDENCIAL, COMERCIAL & INDUSTRIAL**  
Empresa profissional com responsabilidade, compromisso e qualidade com o melhor preço da região, valores a partir de R\$ 4,00 m² de pintura lisa. Ligação e WhatsApp (67) 98449-9517 Juliano

**ESCOBAR PINTURAS**  
Trabalhamos com todos os tipos de pinturas residencial e comercial. Parcelamos no cartão de Crédito. Orçamento sem compromisso. Pintor Mauro Ligação e WhatsApp (67) 99998-1904/ (67) 99198-2647

**SANDRO PRESTADORA DE SERVIÇOS**  
Fixação de cortinas, painéis de TV, pinturas externas e internas, manutenção elétrica, hidráulica, ventiladores, caça vazamentos entre outros serviços. @ sandro-prestadora de serviços. Ligação e WhatsApp (67) 99203-3947

**TOTTAL SISTEMAS DE SEGURANÇA**  
Trabalhamos com câmeras de segurança, cerca elétrica, vídeo porteiro, interfone, concertinas, travas elétricas, fechadura tetra, motor de portão, controles, centrais de alarme e placas de comando. Ligação e WhatsApp (67) 99917-5055 Leandro

**EXCELÊNCIA PINTURAS**  
Trabalhamos com todos os tipos de pinturas e efeitos decorativos. Serviço de qualidade, preço justo e pontualidade com nossos Clientes. Ligação e WhatsApp (67) 99130-1039 Carlos Eduardo/ (67) 99135-9779 Barboza

**MORAES PINTURAS**  
Trabalhamos com pinturas em ferragens, grafiato, textura, marmorato e todos os tipos de pinturas. Fazemos seu orçamento sem compromisso Serviço de Qualidade e Capricho. Ligação e WhatsApp (67) 99164-0293 Peterson

**Oficinas Mecânicas**

**OFICINA MECÂNICA-GARAGEM RIO DE FERRO**  
Oficina mecânica linha leve nacionais e importados. Venha conhecer nosso espaço e se impressione da recepção até a entrega de seu veículo! Rua: Salim Maíl, 526 - Vila Bandeirantes Ligação e WhatsApp (67) 98110-7880

**OFICINA MECÂNICA PEDROSA**  
Adaptações em veículos p/pessoas c/necessidades especiais. Promoção de freio e acelerador manual R\$ 1.600,00 e pmo simples no volante R\$ 300,00, inversão no acelerador esquerdo pronta entrega R\$ 700,00. Com nota fiscal e garantia. Mecânica e pintura. End: Rua Crianca Maymone Nº209 VLBandeirante. F: 3331-2009/ 9 9983-4084 falar c/Pedrosa.

**OFICINA MATIAS**  
Serviços em mecânica em geral, funilaria e pintura. Av: Julio de Castilho, 5201 Vila Silvia Regina. (67) 3391-5617 (67) 99312-7223 / 99952-2827

**Empréstimo**

**COMUNICADO**  
O Jornal O Estado de Mato Grosso do Sul comunica que para garantir a segurança de nossos assinantes e leitores: Tire antes todas as suas dúvidas relacionadas à empresa anunciante; Verifique a idoneidade da empresa. Cumprindo esses requisitos, você pode evitar futuros aborrecimentos.

**Diversos**

**ELETRÔNICA PHIL-COLOR**  
Assistência técnica TV de plasma, lcd led, todas as marcas. Conserto de monitores e micro-ondas. Não cobramos taxa de orçamento. 3382-8766/ 99980-3787/ 99308-8537

**oportunidades**

**EXPLORAÇÃO SEXUAL e/ou maus-tratos contra crianças e adolescentes são crimes. Disque SOS CRIANÇA 3381-6000**

**Diversos**

**SEX SHOP**  
Géis, Vibros, Fantasias, Visitas em Domicílio. www.paixaoeprazer.com.br Fone: 3043-4343 / 9 9332-9227.

**LIVRO SOBRE APOCALIPSE**  
Leia sobre a cronologia do Apocalipse, a besta e a Babilônia, no livro: A Besta e a Babilônia Apocalípticas. Leia a prova de que pessoas podem ficar invisíveis, no livro: A Atuação do Espírito Santo. Compre-os na livraria Betel Center ou telefones (67) 3028-7923 e 99991-2184, com Lauro.

**Alimentos e Cia**

**DOCE DE CAJU**  
Vendo doces de Casca de Laranja, Abóbora e Goiaba (caseiro). Deliciosos, Aproveitem! F: 3361-4752.

**Mensagens e Cestas**

**LINDA CESTA CAFÉ PARA TODOS AS OCASIÕES**  
Cestas café com caneca a partir de 69,00 reais, temos buques de rosas e diversos outros modelos de cestas. Aceitamos cartões e parcelamos sua compra, dependendo da região não cobramos taxa de entrega. 3365-3503/ 9 9947-6896 www.cestassosapresentes.com.br

**Esotéricos**

**PROF. KARLOS TARÓLOGO SENSITIVO, ORIENTADOR ESPIRITUAL, ÓTIMAS PREVISÕES, SIGILO ABSOLUTO. JOGAM - SE CARTAS DE TARÓ. CONSULTA R\$ 30. Rua Antonio Maria Coelho 646. Fone: 9.8116-3003/ 9.8165-9057/9.8206-6644.**

**TRABALHOS ESPIRITUAIS LU DE OYA**  
Consultas espirituais, jogo de búzios, cartas e trabalhos espirituais, amarração, feitiços. Faça e desfaço todos os tipos de trab. Hora marcada. Sigilo absoluto. T: (67) 99211-2371

**ANUNCIE AQUI**  
3345.9030  
comercial@oestadoms.com.br

**ASSOCIAÇÃO PARQUE RESIDENCIAL DAMHA IV EDITAL DE CONVOCAÇÃO ASSEMBLEIA GERAL ORDINÁRIA**  
Convocamos os senhores associados, para a assembleia geral ordinária, a ser realizada no dia 31 de janeiro de 2022, sábado, para discussão das seguintes pautas:  
• Renúncia da Diretoria  
• Eleição de Diretor (a) Presidente, Diretor (a) Vice-Presidente, Diretor (a) Administrativo. Para esses cargos o mandato será tampão conforme previsto no Art. 25 do Estatuto Social.  
• Prestação de contas do período setembro/2020 a outubro/2021  
• Eleição para Suplentes do Conselho Fiscal.  
• Aprovação do Orçamento para 2022  
• Taxa Extra  
Local: Salão de Festas Damha IV.  
Horário:  
1º Convocação – 19 horas e 00 minutos  
2º Convocação – 19:30 horas, com qualquer número de presentes.  
• Os associados que estiverem em débitos para com o Condomínio conforme cláusula 5 (cinco) do contrato de compra e venda não terão direito de voto.  
• As decisões se tornarão obrigatórias, inclusive aos ausentes.  
Contamos com a colaboração e presença de todos.

**EDITAL DE CONVOCAÇÃO PARA ASSEMBLEIA GERAL EXTRAORDINÁRIA PARA ELEIÇÃO DA DIRETORIA EXECUTIVA E CONSELHO FISCAL A FEDERAÇÃO DOS DEFICIENTES FÍSICOS DE MATO GROSSO DO SUL E ENTIDADES AFINS, CNPJ: 01.343.996/0001-09, com sede à Rua: Corá Nº 100 Bairro Guanandi; Cep 79086-112; Campo Grande – MS, através de sua diretoria executiva, devidamente representada por seu presidente, o senhor João Faria Alves, CONVOCA através do presente edital, todos os membros e associados para ASSEMBLEIA GERAL EXTRAORDINÁRIA que se realizará em 15/02/2022, às 08h00min na sede da Federação, sob a seguinte ordem do dia:**  
1. Eleição da Diretoria Executiva e Conselho Fiscal da FDFMS, em cumprimento ao disposto em artigo 37 e parágrafos, que se regerá nos termos do art. 12 e parágrafos e seguintes do Estatuto padrão da FDFMS;  
2. Posse da Diretoria Executiva e Conselho Fiscal da FDFMS eleitos.  
3. A Assembleia Geral instalar-se-á em primeira convocação às 08h00min, com a presença da maioria absoluta dos associados e, em segunda convocação, meia hora depois, com a presença de qualquer número de associados da diretoria, (art.16 do Estatuto padrão da FDFMS).  
Campo Grande (MS), 25 de Janeiro de 2022.  
João Farias Alves  
Presidente da FDFMS

**Fecomércio MS • Senac**  
Sistema Comércio  
Serviço Nacional de Aprendizagem Comercial - SENAC Administração Regional no Estado de Mato Grosso do Sul  
**AVISO DE LICITAÇÃO Pregão Eletrônico n.º 01/2022**  
Regido pela Resolução SENAC - N.º 958/2012 Licitação do Tipo Menor Preço  
Objeto: Contratação de empresa especializada para serviço de instalação, configuração, treinamento e suporte para implantação de Sistema de Gestão de Conteúdo.  
Início da Sessão de Lances: dia 02/02/2022 às 09h30min (horário de Brasília-DF).  
Obtenção do Edital: através dos sites www.ms.senac.br/licitacao/ e www.licitacoes-e.com.br. Local de Realização: através do site www.licitacoes-e.com.br.  
Campo Grande - MS, 25 de janeiro de 2022  
MICHELLE ANNITA SEIBERT KIST  
Presidente da Comissão Permanente de Licitação

**SDB COMÉRCIO DE ALIMENTOS LTDA** torna público que requereu à Secretaria Municipal de Meio Ambiente e Gestão Urbana – SEMADUR a Licença Ambiental - Modalidade Licença de Operação - Renovação para atividade de COMÉRCIO VAREJISTA DE MERCADORIAS EM GERAL. Localizada à AVENIDA TAMANDARÉ, 635 – JARDIM LEONIDA município de Campo Grande –MS.

**República Federativa do Brasil**  
Estado de Mato Grosso do Sul  
**Lyuzo Takaya**  
Oficial de Registro Civil da 3ª Circunscrição da Comarca de Campo Grande Av. Júlio de Castilho, 2375 1º Andar CEP 79100-005 Bairro Santo Antonio Campo Grande / MS - Fone (67) 3364 2632

**EDITAL DE PROCLAMAS**  
Faz saber que pretendem casar tendo apresentado os documentos exigidos pelo artigo 1525, do Código Civil, incisos I, III, IV e V.

**NILTON SERGIO ROCHA ARANTES e IZABETE MARTINS LEITE**, brasileiros. Ele é divorciado, vendedor, residente em Campo Grande - MS, filho de DINIZ ARANTES DE ALMEIDA, residente em Aquidauana - MS e de MARIA GERTRUDES ROCHA DE ALMEIDA, residente em Campo Grande - MS. Ela é divorciada, artesã, residente em Campo Grande - MS, filha de DOMINGAS MARTINS LEITE, residente em Campo Grande - MS.

Se alguém souber de algum impedimento oponha-o na forma da lei.  
Lavro o presente edital para publicação na imprensa local.  
Campo Grande - MS, 24 de janeiro de 2022.  
Lyuzo Takaya  
Oficial de Registro Civil

**NOTÍCIAS, DICAS E CUIDADOS**

**ACESSE O SITE oestadoonline.com.br**  
O Jornal que respeita seus leitores

**EDITAL DE PROCLAMAS**  
ESTADO DE MATO GROSSO DO SUL  
COMARCA DE CAMPO GRANDE  
DR. RICARDO KLING DONINI  
Oficial do Registro Civil da 1ª Circunscrição  
Faço saber que pretendem casar-se e apresentaram os documentos exigidos pelo Art. 1525, nº. I, III, IV e V do código Civil Brasileiro.  
KELVIN SANTOS DA SILVA  
ALEXANDRA FERREIRA TAMAZATO sendo, o pretendente: nascido em Corumbá/MS aos 07 de novembro de 1991, profissão pedreiro, estado civil solteiro, domiciliado e residente na RUA CACHOEIRA DO CAMPO Nº 1841 B. CAIOBÁ, CAMPO GRANDE/MS, filho de CATARINO DA SILVA CONGÊIÇÃO e de Dona OSVALDINA IRENE DOS SANTOS e a pretendente: nascida em Campo Grande/MS, aos 02 de março de 1977, profissão diarista, estado civil divorciada, domiciliada e residente na RUA CACHOEIRA DO CAMPO Nº 1841 B. CAIOBÁ, CAMPO GRANDE/MS, filha de BARTOLOMEU TAMAZATO e de dona HILDA FERREIRA.  
Se alguém souber de algum impedimento oponha-o na forma da lei.  
Lavro o presente para ser afixado em LOCAL PÚBLICO E PUBLICADO EM JORNAL LOCAL.  
Campo Grande - MS, 24 de janeiro de 2022.  
Maria Rosa de Oliveira  
Escrivente Compromissada  
Publicação de responsabilidade dos noivos.  
Maria Rosa de Oliveira  
Escrivente Compromissada

**EDITAL DE PROCLAMAS**  
ESTADO DE MATO GROSSO DO SUL  
COMARCA DE CAMPO GRANDE  
DR. RICARDO KLING DONINI  
Oficial do Registro Civil da 1ª Circunscrição  
Faço saber que pretendem casar-se e apresentaram os documentos exigidos pelo Art. 1525, nº. I, III e IV do código Civil Brasileiro.  
CARLOS ALBERTO SANTOS BARROZO  
SOLANGE DO CARMO RAFAEL sendo, o pretendente: nascido em Campo Grande/MS aos 17 de outubro de 1979, profissão decorador, estado civil solteiro, domiciliado e residente na RUA SANTO ANDRÉ Nº 463 B. SANTA LUZIA, CAMPO GRANDE/MS, filho de MARIO ROBERTO BARROZO e de Dona FÁTIMA FLOR DOS SANTOS e a pretendente: nascida em Camapuã/MS, aos 02 de dezembro de 1982, profissão do lar, estado civil solteira, domiciliada e residente na RUA SANTO ANDRÉ Nº 463 B. SANTA LUZIA, CAMPO GRANDE/MS, filha de GERVASIO RAFAEL e de dona LEIR VICENTE DO CARMO.  
Se alguém souber de algum impedimento oponha-o na forma da lei.  
Lavro o presente para ser afixado em LOCAL PÚBLICO E PUBLICADO EM JORNAL LOCAL.  
Campo Grande - MS, 24 de janeiro de 2022.  
Maria Rosa de Oliveira  
Escrivente Compromissada  
Publicação de responsabilidade dos noivos.  
Maria Rosa de Oliveira  
Escrivente Compromissada

**EDITAL DE PROCLAMAS**  
RICARDO KLING DONINI, Oficial do Registro Civil da 1ª Circunscrição, no uso de suas atribuições legais, FAZ SABER que pretendem se casar e apresentaram os documentos exigidos no Art. 1.525, do Código Civil Brasileiro.  
JUNIOMAR CEBALHO DOS SANTOS e EMILY MARIA BARROS SANTOS, Brasileiros, Ele Solteiro, Engenheiro Eletricista, filho de Osmar Pinto Vedojo dos Santos e Euripedes Cebalho de Campos. Residente a Rua Pe. Caetano Patane, 140 - Bairro Belo Horizonte - Nesta Capital. Ela Solteira, Administradora de Empresas, filha de Edivaldo Camilo dos Santos e Maria Elenice de Barros Santos, Residente a Rua Pe. Caetano Patane, 140 - Bairro Belo Horizonte - Nesta Capital.  
Se alguém souber de algum impedimento. Oponha-se na forma da lei.  
RICARDO KLING DONINI  
Oficial do Registro Civil da 1ª Circunscrição.

**Poder Judiciário do Estado de Mato Grosso do Sul**  
Comarca de Dourados  
2ª Vara Cível  
Central de Processamento Eletrônico  
**EDITAL DE CITAÇÃO**  
Edital de Citação de Patrícia Jorge  
Prazo: 30 dias.  
A Doutora Larissa Ditzel Cordeiro Amaral, Juíza de Direito da 2ª Vara Cível da Comarca de Dourados (MS), na forma da lei, etc.  
Faz saber aos que virem o presente edital ou dele tomarem conhecimento que perante este Juízo e Cartório da 2ª Vara Cível, situado na Av. Presidente Vargas, nº 210, Centro - CEP 79804-030, Fone: (67) 3902-1750, Dourados-MS - E-mail: dou-2civel@tjms.jus.br, tramitam os autos de Execução de Título Extrajudicial, autuados sob o nº 0815435-04.2019.8.12.0002, que Banco Bradesco S/A move contra Patrícia Jorge, nos quais foi deferida a expedição deste edital para citar Patrícia Jorge, Brasileira, Solteira, CPF 026.754.101-52, com endereço à Rua Antônio de Carvalho, 1199, Cohafaba III Plano, CEP 79826-250, Dourados - MS, que encontra(m)-se em lugar incerto e não sabido, para, no prazo de 03 dias, pagar o débito no valor de: R\$ 16.258,34, atualizados até 23/12/2019, acrescido de juros, correção monetária, custas processuais e honorários advocatícios, advertindo-(s) de que, no caso de integral pagamento dentro do prazo legal de 03 dias, a verba honorária (fixada no despacho inicial) será reduzida pela metade, bem como, ainda, de que poderá, independentemente de penhora, depósito ou caução, opor-se à execução por meio de embargos, no prazo de 15 dias, ou, ainda, reconhecendo o crédito do exequente requerer o pagamento do mesmo em 06 parcelas acrescidas de correção monetária e juros de 1% ao mês, desde que reconheça o crédito do exequente e comprove o depósito de 30% do valor da execução, acrescido das custas processuais e honorários de advogado, junto à Conta Única do Tribunal de Justiça, ficando, porém, vedada a oposição de embargos. Fica(m) o(s) mesmo(s) advertido(s) de que em caso de revelia, será nomeado curador especial (art. 257, IV, do CPC). E, para que ninguém alegue ignorância, será o presente edital publicado na forma da Lei (art. 257, II, do CPC). Dado e passado nesta cidade e Comarca de Dourados (MS), aos 14 de janeiro de 2022. Eu, Regiane Antonio Ribeiro, Analista Judiciário, digitei. Eu, Lígia Valente Soares Mendes, Escrivão/Chefe de Cartório, conferi e subscrevi.

**EDITAL DE PROCLAMAS**  
Lucas Vinicius Cassiano Zamperlini – O Oficial do Registro Civil da 2ª Circunscrição, faz saber que pretendem se casar e apresentaram os documentos exigidos no Artigo 1525 Nº I, II, III, IV e V do Código Civil Brasileiro.  
01 – HUDSON ARCE VALDEZ, brasileiro(a), nascido(a) em Campo Grande/MS, profissão enfermeiro, estado civil solteiro(a), domiciliado(a) e residente em CAMPO GRANDE/MS, filho(a) de ODIR IBANHES VALDEZ e de OVIDIA ARCE, e MYLENA DIAS DE ARAUJO, brasileiro(a), nascido(a) em Campo Grande/MS, profissão enfermeira, estado civil solteiro(a), domiciliado(a) e residente em CAMPO GRANDE/MS, filho(a) de JOÃO CARLOS SILVA ARAUJO e de ROSELI DIAS RIBAS.  
02 – MATHEUS RODRIGUES ANSELMI, brasileiro(a), nascido(a) em Mauá/SP, profissão educador físico, estado civil solteiro(a), domiciliado(a) e residente em CAMPO GRANDE/MS, filho(a) de MARIO DONIZETE ANSELMI e de SHIRLEI RODRIGUES ANSELMI, e TATYANE SOARES CANCE, brasileiro(a), nascido(a) em Campo Grande/MS, profissão jornalista, estado civil solteiro(a), domiciliado(a) e residente em CAMPO GRANDE/MS, filho(a) de MAURO ERNESTO CANCE e de CRISTIANE APARECIDA OLIVEIRA SOARES CANCE.  
Campo Grande/MS, 24/01/2022.



PURO MALTE  
**Dalla**  
Chopp

DO BERÇO DA  
**OKTOBER**  
PARA CAMPO GRANDE-MS



Chopp  
**Pilsen**

Cerveja puro malte de baixa fermentação, límpido e de colarinho cremoso e dourado. Aroma e paladar destacam o malte, deixando o amargor em segundo plano. Esta cerveja tem grande versatilidade para harmonização, sendo ideal tanto com saladas, entradas e pratos delicados, como petiscos, salgados e churrasco.

Chopp  
**Triplo Malte**

Estilo puro malte, de coloração dourada brilhante, abrangendo os maltes. Pilsen, Munich, e Carapils, a triplo malte vem como uma novidade fresca de cervejaria para você. Realçando o malte no paladar, com notas suaves de caramelo e amargor delicado, que equilibra a bebida, gerando alta drinkability. Harmoniza muito bem com batata frita, polenta, mandioca e hambúrguer.



Chopp  
**DUNKEL**

Puro malte escuro, elaborado com malte de cevada tipo Munich e maltes tostados. Apresenta aroma intenso de malte, com notas de caramelo e chocolate, as quais são percebidas também no paladar. Médio amargor e teor alcoólico equilibram o conjunto. Harmonizar com carne de porco ao molho barbecue, carnes bovinas e batatas gratinadas.

Chopp  
**WEISS**

Tradicional do sul da Alemanha, produzido com malte de trigo e cevada de coloração amarelo-claro e turvo devido à presença de leveduras. Apresenta no aroma notas de especiarias e banana, oriundas do processo de fermentação. O baixo teor alcoólico e amargor, além de elevada carbonatação, tornam essa cerveja muito refrescante. Harmonizar com carne de frango grelhada, folhas verdes, peixes e salsichas alemãs.



Chopp  
**Vinho**

A união entre Pilsen e o vinho tinto formam uma bebida de coloração bordô, com colarinho rosado. As características de uva e vinho são predominantes no aroma e paladar que, unidos à refrescância e leveza da cerveja Dalla, torna-se uma bebida composta adocicada e de fácil consumo.

Chopp  
**IPA**

Puro malte de alta fermentação e coloração dourada, levemente turvo e com espuma cremosa e estável. O destaque deste estilo de cerveja é o lúpulo, trazendo elevado amargor e aromas frescos de frutas cítricas tropicais. Devido ao seu alto amargor, sugere-se harmonizar com comidas gordurosas, como por exemplo, pizza, hambúrguer e condimentadas como a cozinha mexicana e oriental.



**NEGÓCIOS MS**  
DISTRIBUIDORA



SOLICITE UMA VISITA

**67 2020-0732**

**67 99333-4242**