



SITUAÇÃO DAS CAPITAIS NO CUMPRIMENTO DO PLANO NACIONAL DE EDUCAÇÃO

Duas metas foram estabelecidas para a Educação Infantil dentro do PNE até 2024

Estado	Meta para creche 50%	Meta para pré-escola 100%
Vitória (ES)	62%	91%
Florianópolis (SC)	44%	82%
São Paulo (SP)	57%	82%
Belo Horizonte (MG)	45%	82%
Teresina (PI)	19%	78%
Palmas (TO)	28%	75%
Rio de Janeiro (RJ)	35%	75%
Distrito Federal (BSB)	18%	74%
São Luís (MA)	25%	74%
Boa Vista (RR)	11%	73%
Cuiabá (MT)	27%	73%
Campo Grande (MS)	33%	72%

Fonte: TC Educa - dados atualizados de 2020

Longe da meta, Capital não tem vagas na rede de ensino

Capital tem apenas 33% das crianças atendidas de 0 a 3 anos

O sonho do ensino de qualidade para crianças e adolescentes ainda é algo distante em diferentes bairros da Capital. Segundo

pesquisa realizada pela TC Educa, plataforma abastecida pelos Tribunais de Contas, em 2020, Campo Grande estava na 12ª colocação, entre todas as capitais, dentro da meta de chegar a 100%

das crianças na pré-escola. O município apresentava 33% de atendimento das creches e 72% da meta de pré-escolas. Atualmente são sete mil famílias à espera por abertura de vagas. Além disso, sete construções seguem abandonadas na cidade.

Página A7



Espera

Milton Chaves sonha em ver a Emei do Jardim Talismã concluída para matricular as crianças

COMUNICADO

Informamos aos leitores, clientes e parceiros que, em razão do feriado de Finados, o jornal de terça-feira vai circular com a data de 2 e 3 de novembro de 2021. A edição de quinta-feira circulará normalmente.

Caderno Viver Bem

ESCALADA
um estilo de vida

Esporte exige foco, concentração, técnica e força, muita atenção e disciplina para superar os desafios.

Principais benefícios: Agilidade e flexibilidade, melhora a circulação sanguínea e fortalece o sistema imunológico.

É possível fazer aulas: O professor orienta os alunos para evitar lesões e garantir a segurança durante as atividades.

Tempo

Sol com muitas nuvens durante o dia. Períodos de nublado, com chuva a qualquer hora.

Cidades	Mín.	Máx.
Campo Grande	21°	31°
Corumbá	23°	34°
Dourados	23°	33°
Ponta Porã	22°	31°
Três Lagoas	25°	33°

Saiba mais sobre o tempo na pág. A8



ENTREVISTA

Valentin Manieri



Recentemente a Saneul recebeu o prêmio "As Melhores da Dinheiro 2021", que ranqueia as melhores empresas brasileiras. A estatal tem se tornado referência no setor com a PPP (parceria público-privada), sendo esta realizada pela primeira vez em MS. **Página A8**

Arrecadação de ICMS no Estado deve beirar os R\$ 14 bi neste ano

Previsão realizada pelo Observatório Econômico, em Mato Grosso do Sul, aponta que o recolhimento do imposto estadual, em 2021, irá representar um aumento de mais de 25% em relação ao resultado alcançado no ano passado, quando o Estado obteve R\$ 11,09 bilhões. Os estudos também revelam que o valor arrecadado de janeiro a setembro deste ano já corresponde a uma alta de 27% do atingido no mesmo período de 2020. Ainda, a estimativa é de que, em 2022, MS registre uma marca de R\$ 15,43 bilhões. **Página B3**

ESPORTES

Em MS, academia quer alavancar tênis de mesa na base e na ponta

Inaugurada no último dia 23, em Campo Grande, a Academia Speed Pong deseja mostrar que o tênis de mesa pode ser uma boa sacada em Mato Grosso do Sul. Instalada em prédio com dois pavimentos e capacidade para 200 alunos, a intenção é dar um salto de qualidade na modalidade em nível estadual. "Vamos trabalhar para bater de frente com todos os clubes do Brasil!", acredita Livia Lima, principal destaque de MS na modalidade atualmente. **Página B2**

Salvo por 1 voto na CCJ, 'passaporte da saúde' segue agora na Câmara

O projeto de lei que visa à criação de um "passaporte da saúde", que funcionaria como comprovante de vacinação contra a COVID-19 para que se possa frequentar locais de aglomeração de pessoas em Campo Grande, deverá ser discutido em plenário da Câmara depois do feriado, em data ainda não confirmada, para que os vereadores decidam se a proposta seguirá tramitando ou

não na casa. O tema gera muita polêmica, com segmentos da sociedade e vereadores contra e a favor. A princípio, o texto quase foi rejeitado na CCJ (Comissão Permanente de Legislação, Justiça e Redação Final), mas por um voto o presidente da comissão, vereador Otávio Trad (PSD), "salvou" o projeto passando a decisão pela tramitação ou não para o plenário. Com isso, o projeto será

discutido por todos os 29 vereadores em plenário e precisa da votação da maioria, de pelo menos 15 dos parlamentares, para continuar tramitando. Se isso ocorrer, o texto seguirá para as comissões que irão avaliar a parte técnica e jurídica, e só depois de cumprir esse trajeto poderá voltar ao plenário, quando todos os vereadores decidirão, por fim, se o município adotará ou não o passaporte vacinal. **Página A4**

ARTES

Jurassic Safari Experience traz à Capital a magia dos dinossauros

Uma experiência jurássica que apresenta uma aventura inesquecível para toda a família. É isso que promete o evento que chega à Capital sul-mato-grossense para apresentações entre os dias 18 e 21 de novembro, no estacionamento do Shopping Bosque dos Ipês. Quem é fã dos dinos não esconde a ansiedade para ver os animais pré-históricos e aprender um pouco da história desses gigantes que viveram na Terra há milhões de anos. **Página C1**



Agência Taga

Editorial

Falta creche, como sempre

O déficit crônico de vagas nas creches é um exemplo da incapacidade do Poder Público, em todos os seus níveis, de enfrentar com a devida seriedade um certo número de problemas que interessam de perto à população, como esse. Em vez de se empenharem para valer na sua solução, como é sua obrigação, ou então de exporem com franqueza a existência de obstáculos que impedem que ela seja atingida tão rapidamente quanto o desejam os interessados, os governantes se perdem em promessas demagógicas, por isso nunca cumpridas.

Isso só aumenta a frustração, o que colabora para agravar ainda mais o problema

real. A situação em Campo Grande, capital de Mato Grosso do Sul, resume bem o que se passa no país. Uma das grandes dificuldades, que está levando as prefeituras a fazer um esforço conjunto em busca de solução, é a demora na liberação dos recursos federais para construção de creches. Outra se refere aos terrenos. É difícil de encontrá-los e, quando se supera esse obstáculo, surgem os entraves para utilização daqueles recursos para aquisição.

Dados do Comitê Técnico da Educação do Instituto Rui Barbosa (CTE-IRB), entidade que congrega os Tribunais de Contas estaduais, reforçam a situação da Capital na conquista das metas do PNE relacio-

Não existe um modelo de ensino bom ou ruim, mas é preciso garantir um acesso igualitário para as crianças.

nadas à Educação Infantil. Em levantamento realizado do TC Educa – plataforma abastecida pelos Tribunais de Contas e que monitora o desenvolvimento das metas do PNE – em 2020, Campo Grande estava na 12ª colocação, entre todas as capitais e o

Distrito Federal, dentro da meta de chegar a 100% das crianças na pré-escola. O município apresentava 72% de atendimento das crianças de 4 e 5 anos. Já para o atendimento nas creches, Campo Grande está em situação pior em comparação às demais capitais e o Distrito Federal, ficando na 8ª posição. No entanto, conforme os dados, a capital tem apenas 33% das crianças de 0 a 3 anos atendidas. A plataforma aponta ainda que apenas duas capitais – Vitória e São Paulo – já conseguiram atingir a meta de ampliação em 50%. Não existe um modelo de ensino bom ou ruim, mas é preciso garantir um acesso igualitário para as crianças.

Jaime Verruck

COP26: Mato Grosso do Sul assume metas ousadas na conferência mundial do clima

Estamos diante de um momento crucial para o planeta e para as futuras gerações, vivenciando eventos climáticos extremos, como a crise hídrica, ondas de calor, incêndios florestais e outras intempéries. Por isso, nenhuma ação do poder público e da sociedade, que tenha impacto sobre o desenvolvimento econômico e social, pode se eximir dos compromissos já assumidos no Acordo de Paris em 2015, a fim de conter o aquecimento global e evitar uma catástrofe climática com sérias consequências sobre as economias e as populações.

De 1º a 12 de novembro, autoridades mais de 200 países estarão em Glasgow, na Escócia, participando da 26ª Conferência das Nações Unidas sobre Mudanças Climáticas (COP26). O Brasil, outrora um dos principais protagonistas mundiais em questões ambientais, quer retomar esse lugar, mostrando e provando ao mundo que é uma potência agroambiental.

Para isso, precisará da devida atenção das autoridades mundiais e de condições apropriadas para se manifestar por meio do Ministério do Meio Ambiente, do Ministério das Relações Exteriores e dos estados participantes do consórcio Brasil Verde, que vão apresentar resultados, reafirmar planos de corte e

de adoção de tecnologia limpa para chegar à neutralidade nas emissões de carbono em 2050.

É com espírito de equipe e de colaboração para fazer coro às vozes nacionais, que Mato Grosso do Sul vai participar oficialmente da COP 26. Somos um dos estados que integram o Brasil Verde, iniciativa do grupo de Governadores pelo Clima e que está proporcionando foco mundial às iniciativas regionais brasileiras já existentes para a redução das emissões de carbono e de mitigação dos gases de efeito estufa.

Nesse sentido, o povo sul-mato-grossense tem muito do que se orgulhar, pois uma verdadeira revolução em termos de sustentabilidade já está em curso em nosso Estado e será mostrada na COP26, tendo como interlocutora, a Semagro (Secretaria de Estado de Meio Ambiente, Desenvolvimento Econômico, Produção e Agricultura Familiar), que desde 2016 vem traçando políticas públicas para a promoção do Estado Carbono Neutro.

Graças a essas políticas, temos projetos e tecnologias sustentáveis implementados pelo poder público e desenvolvidos em parceria com as nossas instituições de ensino e de pesquisa, muitos deles já demonstrando resultado, como a agricultura de baixo carbono e os 2,5 milhões

de hectares de terras no sistema ILPF – Integração Lavoura Pecuária e Floresta, que permitem produtos como a Carne Carbono Neutro. Temos o incentivo à Carne Sustentável do Pantanal, que juntamente com um regramento ambiental moderno, ajuda a proteger o nosso mais importante bioma.

Temos a recuperação de terras degradadas com o programa PROSOLO, que além de reter carbono, promove melhoria na fertilidade e na produtividade. Já temos empreendimentos industriais Net Zero e que adotam modelos de produção sustentável alinhados com as exigências cada vez mais rígidas do mercado internacional.

Além disso, somos praticamente autossuficientes em produção de energia limpa, tendo como fontes a biomassa e a luz solar. Neste último, temos uma PPP (parceria público privada) em andamento e o Ilumina Pantanal, que está levando energia solar a 5 mil famílias pantaneiras, que está entre os três casos mundiais finalistas do Solar & Storage Live Awards 2021 e também estará em evidência na COP26.

Todas essas ações e iniciativas serão apresentadas em solenidade com os 360 membros do programa Race to Zero (Corrida para o Zero) e Under2 Coalition, do qual Mato Grosso



Doutor em Economia, secretário de Estado de Meio Ambiente, Desenvolvimento Econômico, Produção e Agricultura Familiar do Governo do Estado de Mato Grosso do Sul.

do Sul já é integrante e irá assumir, diante das autoridades, o compromisso ousado de se tornar um Estado Carbono Neutro até o ano de 2030, antecipando em 20 anos a meta estabelecida no Acordo de Paris.

Abram alas para Mato Grosso do Sul, futuro Estado Carbono Neutro, voz de destaque no coro brasileiro na COP26 para ajudar o nosso país a retomar o lugar de protagonista mundial nas questões do meio ambiente e garantir a qualidade de vida das futuras gerações.

Wilson Aquino

Reforço ao Programa MS Alfabetiza

Muito louvável a iniciativa do Governo de Mato Grosso do Sul de lançar um programa para reduzir o grave problema da alfabetização de crianças, que se dá hoje de maneira precária, muito longe do ideal. As estatísticas indicam que mais de 50% delas, no Brasil, atingem os 10 anos de idade sem saber ler nem escrever.

Mesmo não sendo de sua responsabilidade – a educação infantil é uma atribuição do município – o governo lançou esse ousado e necessário projeto que ganhou a adesão unânime dos 79 municípios do Estado.

Louvável também o lançamento de um livro didático com ilustrações e textos infantis de autores da terra, que nada cobraram pelos seus serviços, o que merece nossos maiores elogios e agradecimentos.

Mas o objetivo do presente artigo é levantar outra questão que pode ajudar nesse processo de alfabetização com maior eficiência e resultados altamente positivos, como já comprovados.

Falo de uma grande campanha de incentivo à leitura especialmente para essa faixa etária anunciada. Pois os primeiros anos de vida escolar são as melhores oportunidades de se “fiscar” uma criança para o gosto pela leitura. Isso a levaria, não só durante a infância, mas também pela sua adolescência, juventude e

maturidade a um patamar de absorção de conhecimento e sabedoria muito maiores do que daqueles que não têm o hábito de ler.

É muito triste ouvir de jovens e adultos a afirmação de que não gostam de ler. Falam isso, certamente porque não foram incentivados a fazê-lo desde o início de suas vidas.

Pais e professores são os maiores responsáveis pela falta de interesse de qualquer indivíduo pela leitura, pois são eles que estão na linha de frente desses pequeninos e que deveriam trabalhar para repassar esse necessário gosto pela busca de conhecimentos e prazer da leitura. Tão importante quanto ensinar bons princípios morais e espirituais a um indivíduo em formação é estimulá-lo a buscar conhecimentos (infinitos) existentes nos livros, que abrem mentes, tornam pessoas mais inteligentes e sábias, melhores preparadas para enfrentar os grandes desafios de qualquer natureza na vida.

Pais perdem uma grande oportunidade de iniciar esse processo de estímulo à leitura, quando não providenciam livros infantis para contar historinhas aos filhos não apenas na hora de dormir, mas também como um gostoso hábito durante as horas de lazer do dia a dia. Por intermédio desse ato as crianças percebem, aos poucos, que nos livros existem infinitas de informações e emoções que aguçam a

mente e as enchem de alegria e emoção. Ficam sempre na expectativa de obter mais e mais desses conhecimentos, até que passam a procurar sozinhas as letras que formam imagens e personagens nas mais diversas situações. A criança descobre que o livro literalmente é um mundo de emoções e isso só vai ajudá-la, de diversas maneiras, em todas as fases da sua vida.

Ao professor, da mesma forma, pois tem o poder de influenciar os pequeninos a trilharem o mundo dos livros. Dessa forma, pode, se assim o quiser, ensinar-lhes o caminho da pesquisa, da busca do conhecimento de maneira prazerosa. Lamentável quando alguns professores confessam que não gostam de ler. Daí a dificuldade de repassar um gosto do qual ele próprio não desfruta.

Queiramos ou não, são eles, os livros, as melhores armas que uma sociedade pode adotar para se defender de qualquer ameaça ou desafio interno que surgir. Pois numa comunidade, cujos membros são bem formados e instruídos, dificilmente ela se enveredará por maus caminhos ou permitirá que isso aconteça.

Por meio da leitura o aluno aprende a se comunicar melhor; dialogar com todos à sua volta e a questionar. O hábito de ler produz conhecimento e permite ao aluno raciocinar sobre o assunto lido, obtendo assim, sua própria opinião referente às questões políticas,



Jornalista e professor

sociais e cognitivas que enfrenta no dia a dia.

Fico imaginando como seria uma grande campanha, encabeçada não apenas por esse governo regional, que mostrou-se sensível ao problema da alfabetização, mas por todo o país, envolvendo toda sociedade organizada, em favor do estímulo à leitura. Não tenho dúvida de que até mesmo adultos aprenderiam a gostar de ler e os resultados, altamente positivos, aflorariam não apenas no individual como no coletivo, tornando a comunidade um lugar muito melhor para se trabalhar e viver.

Os artigos assinados publicados neste espaço são de responsabilidade de seus autores e não representam, necessariamente, a opinião do jornal O Estado de Mato Grosso do Sul



“Somos o que fazemos. No dia em que fazemos, realmente existimos; nos outros, apenas duramos.”
Padre Antônio Vieira

Rua 14 de Julho, 204 - Vila Santa Dorothéa
Campo Grande - MS - CEP 79004-392 - PABX: (67) 3345-9000

Diretor

Jaime Vallér

Editor-Chefe

Bruno Arce

editor@oestadoms.com.br

Opinião

leitor@oestadoms.com.br

Política

Alberto Gonçalves

politica@oestadoms.com.br

Cidades

Michelly Perez

cidades@oestadoms.com.br

Esportes

Luciano Shakhima

esportes@oestadoms.com.br

Economia e Agronegócios

Rosana Siqueira

economia@oestadoms.com.br

Artes e Lazer

Marcelo Rezende

artelazer@oestadoms.com.br

Reportagem

Patrícia Belarmino

Fotografia

fotografia@oestadoms.com.br

Arte

Wendryk Silva

paginacao@oestadoms.com.br

OPINIÃO DO LEITOR A RESPEITO DA EDIÇÃO DE ONTEM

1 Coletivamente, a manchete de ontem:

2 Os textos da primeira página continham algum exagero em relação às páginas internas?

3 Qual foi a notícia mais importante?

4 Dê a sua avaliação à edição de ontem:

“Estados congelam ICMS dos combustíveis por 90 dias”

Foi: 80% muito importante | 5% pouco importante

10% importante | 5% sem importância

0% SIM | 100% NÃO

80% ótimo | 20% bom | 0% regular | 0% ruim

Bosco Martins

cONectado



Caserna

Desiludidos com Bolsonaro e aferrados ao antipetismo, generais da ativa e da reserva defendem agora a consolidação de uma candidatura de terceira via. Eles temem que o Brasil repita o cenário da Argentina, onde, na visão da caserna, direita e esquerda se revezam desfazendo o que foi feito pelo governo anterior. O problema é combinar com os políticos. Com a provável entrada do ex-ministro Sérgio Moro e do presidente do Senado, Rodrigo Pacheco (DEM quase PSD-MG), já são 11 “terceiras vias” na disputa.

Especulações

Há dois meses de um ano político com uma eleição para a escolha de governadores, deputados e senadores, já observamos o início das especulações políticas. A mais recente teve viagem a um evento em Brasília, com direito a passagem pelo gabinete da Senadora Simone Tebet, pré-candidata à presidência. O grupo foi devidamente informado por ela que bateu na porta errada. Pois as negociações para um entendimento passava necessariamente pelo crivo do cacique maior. Em visita ao pré-candidato do MDB, o ex-governador André Pucinelli, ouviu o que não queriam: “ele não abre mão de sua pré-candidatura.” Mas como tudo ainda gira no campo da especulação.

Especulação 1

Os grupos políticos já semeiam certas situações, mas alguns fatos novos ainda podem interferir no processo eleitoral. São os casos por exemplo, da filiação do ministro Sérgio Moro, o resultado das prévias do PSDB, a tendência de alinhamento do União Brasil, a janela partidária, entre outros. Mas a decisão final de escolha de candidaturas, será como sempre resolvida de última hora.

E por hora, surgirão diversos, supostos, pré-candidatos, sem formalização de suas possíveis candidaturas. Apenas pra especular e entrar no jogo de 2022.

Lobinho

Enquanto isso, o único nome realmente pré-candidato em MS, botou o pé na estrada e tem andado mais que lobinho. Inaugurando e lançando obras de sua pasta, pelo interior e Capital, com o aval do governador Reinaldo Azambuja.

Na onda das prévias do seu partido, o pré-candidato Eduardo Riedel, ganhou também a adesão dos dois principais grupos que disputam as eleições internas. Os adeptos de Eduardo Leite para angariarem os votos dos psdebistas no estado tem o slogan: Eduardo aqui. Eduardo Lá. Eduardo Presidente. Riedel Governador.

Os eleitores de Dória contra-atacam com: Vou de Dória Presidente e Riedel Governador.

Rachadinha

Ex-aliado do presidente Jair Bolsonaro, o senador Davi Alcolumbre (DEM-AP) terminou a semana sendo denunciado em matéria publicada pela VEJA, por promover as tais das “rachadinhas” que rondam diversos gabinetes em Brasília e Brasil afora, incluindo os filhos do presidente. Alcolumbre parece ter sentido o golpe e já adiantou que vai agendar a sabatina de André Mendonça na Comissão de Constituição e Justiça até o dia 15 de novembro. O impasse já dura quase quatro meses.

Centrão

O ministro da Educação, pastor Milton Ribeiro, prepara um projeto que desmembra universidades federais em cinco estados: Amazonas, Maranhão, Mato Grosso, Espírito Santo e Piauí. Todas as novas unidades ficam em redutos de políticos do “centrão”. Nenhuma vaga em sala de aula vai ser aberta, mas serão criados mais 2.912 cargos, com uma despesa que pode chegar a R\$ 500 milhões por ano.

www.bosco.blog.br



Eleições 2022

MDB lança campanha “diga sim” para Simone disputar Presidência

Depois do feriado, cúpula deve se reunir para tratar da pré-candidatura

MDB Divulgação

Marco Eusébio

O MDB lançou nas redes sociais uma hashtag e imagem com os dizeres “diga sim!”. A mensagem, conforme apurou a reportagem, é direcionada à senadora Simone Tebet (MS) para que ela seja lançada pré-candidata do partido à Presidência da República. Procurada, Simone explicou neste fim de semana ao jornal *O Estado* que não há nada definido, por enquanto, em relação a esse assunto. “Eles [a cúpula do MDB] vão reunir a executiva depois do feriado”, informou, apenas.

Nos últimos anos Simone Tebet tem se tornado um nome conhecido da política nacional, por protagonizar episódios como o fato de ter sido a primeira mulher a presidir a CCJ (Comissão de Constituição e Justiça), a mais importante comissão do Senado; e de ter enfrentado o senador Renan Calheiros (AL) pela candidatura do MDB à presidência do Senado; e, neste ano, por ter ajudado a criar a bancada de senadoras da casa, da qual é a líder, ter se destacado em participações na CPI da COVID e atrair a atenção constante da



Campanha com os dizeres “diga sim!” direcionada pelo MDB a Simone Tebet

imprensa nacional.

Ao lançar a imagem cifrada “diga sim” neste fim de semana de feriadão nas redes sociais, a ideia do MDB é preparar o terreno para lançar o nome da sul-mato-grossense como pré-candidata à Presidência da República, depois do feriadão. A “Folha de S.Paulo” diz que a sigla esperou o fim da

CPI da COVID para divulgar o nome da senadora e evitar acusações de que ela estaria usando a comissão como palco para se lançar ao Planalto.

O presidente do MDB, federal Baleia Rossi (SP), ainda segundo informações da “Folha”, disse a aliados ter conseguido construir união interna em torno do nome

de Simone Tebet, mas ainda quer buscar a assinatura de 20 dos 27 diretórios regionais da sigla antes do lançamento oficial da sul-mato-grossense. A sugestão de usar a palavra “sim” é passar a ideia de positividade. A ideia, diz o jornal, foi da equipe de comunicação orientada pelo deputado federal Baleia Rossi.

Agenda no DF

Divulgação



Vereador Professor Juari com a deputada federal Rose Modesto durante audiência em Brasília

Vereador Professor Juari vai a Brasília em busca de recursos para a Capital

O vereador Professor Juari (PSDB), de Campo Grande, cumpriu agenda em Brasília na semana passada. O objetivo da viagem foi apresentar projetos e assegurar recursos oriundos das emendas parlamentares para melhorar a nossa Capital.

Na capital federal, o Professor Juari apresentou projetos para os seguintes parlamentares: senador Nelsinho Trad (PSD), deputado federal Loester Trutis (PSL), deputado federal Vander Loubet (PT), deputado federal Dagoberto Nogueira (PDT), deputada federal Rose Modesto (PSDB) e

visitou o Fundo Nacional de Desenvolvimento da Educação.

Entre as pautas discutidas, estão em especial a aprovação do PL 2.531/2021, que estabelece piso salarial profissional nacional para os profissionais do quadro de pessoal técnico e administrativo da Educação Básica; a proposta de reajuste de 31,3% do piso do magistério; a busca de recursos para revitalização da infraestrutura das escolas municipais de Campo Grande; instalação de playgrounds infantis adaptados; recursos para a saúde; recursos para instalação de

praça pública no Jardim Carioca; revitalização do centro comunitário do bairro Iracy Coelho e criação da casa de acolhimento para animais.

Desde o início do mandato, o vereador Professor Juari sempre deixou claro que o papel do Legislativo é usar todos os caminhos possíveis para conversar com os deputados estaduais, federais e senadores, sejam eles de quaisquer partidos ou posições políticas, para que sejam garantidos os investimentos para a cidade, melhorando assim a vida da população campo-grandense.

Câmara

Seminário da Saúde da Mulher traz informação sobre câncer de mama

A Câmara Municipal de Campo Grande realizou na quinta-feira (28) o “Seminário Municipal da Saúde da Mulher”, com palestras no Plenário Oliva Enciso. De iniciativa do vereador Dr. Victor Rocha, mais de 100 inscritos tiveram a oportunidade de aprender um pouco mais sobre a doença que acomete milhões de mulheres em todo o mundo.

Como parte da campanha Outubro Rosa, o evento é mais um compromisso da Câmara Municipal com a saúde da cidadã campo-grandense e mostra o tipo de engajamento da casa com temas relevantes para a sociedade.

“Nosso objetivo é discutir os principais problemas das mulheres, diagnóstico, patologia e como são o tratamento do câncer de mama e não menos importante as atualizações do câncer de colo de útero”, comentou o vereador Dr. Victor Rocha. “Este evento é muito



Vereador Dr. Victor Rocha durante o seminário realizado na Câmara da Capital

importante para atingirmos vários profissionais de saúde, pacientes e população em geral. Podemos tirar um pouco os mitos e mostrar para as pessoas o quanto é importante o diagnóstico precoce”, ressalta a Dra. Ruth Bonini.

O evento é uma das iniciativas da Casa de Leis no Outubro Rosa, mês dedicado a

campanhas e conscientização sobre o câncer de mama. “É uma doença grave e que afeta milhares de mulheres. Pode levar à morte, mas quando diagnosticado no início, por meio de exames de rotina, o tratamento é completo e com grandes chances de cura”, afirma o vereador e médico Victor Rocha.

FOLHA DE S.PAULO PAINEL

Cabo de guerra

Prefeitos e governadores travam uma batalha nos bastidores e tentam pressionar parlamentares a votar em direções contrárias na PEC (proposta de emenda à Constituição) dos precatórios, que tramita na Câmara. Com interesses antagônicos por causa de dois trechos específicos do texto, eles têm ligado para deputados federais de seus partidos e estados e pedido ajuda. Prefeitos têm solicitado votos pela aprovação da proposta, enquanto os governadores falam contra ela.

Argumentos

Governadores reclamam que não receberão tudo a que tem direito porque a proposta estabelece limite de pagamento de precatórios. Já os prefeitos querem que seja aprovada a proposta, na qual foi incluída a renegociação das dívidas dos municípios com a União.

Pop

A PEC está no centro das atenções no momento porque promove um drible no teto de gastos e abre espaço no Orçamento para o Auxílio Brasil de R\$ 400. Cálculos de líderes governistas são divergentes e variam de 220 a pouco mais de 300 votos. São necessários 308 para aprovar a proposta.

Previsões

A expectativa é a de que a PEC seja votada no dia 3 de novembro, na semana que vem.

Pontapé...

O MDB iniciou nessa sexta-feira (29) o lançamento do nome da senadora Simone Tebet (MDB-MS) como pré-candidata à presidência da República pelo partido.

... inicial

A sigla decidiu esperar o fim da CPI da COVID para colocar na rua o nome da parlamentar e assim evitar acusações de que ela estaria usando a comissão como paleo para se lançar na disputa pelo Planalto.

Carimbo

O presidente do MDB, Baleia Rossi (SP), diz a aliados ter conseguido construir união interna em torno do nome da senadora. Ainda assim, o deputado quer buscar a assinatura de 20 dos 27 diretórios regionais da sigla antes do ato de lançamento oficial do nome de Simone.

Ajuda aí

Representantes sindicais dos servidores do Tribunal de Contas da União têm procurado ministros da corte para convencê-los a elaborar projeto de lei para que consigam um aumento de seus salários para repor a inflação.

Zero

Os ministros têm respondido que não há chance de sequer iniciar a discussão do tema enquanto houver teto de gastos.

Vistoria

A gestão Ricardo Nunes (MDB) passará a exigir a apresentação de documentação que comprove vacinação contra a COVID-19 antes da nomeação de funcionários para a Prefeitura de São Paulo.

Critérios

O Comap (Conselho Municipal de Administração Pública), responsável por aprovar ou reprovar as nomeações para cargos da prefeitura a partir da análise de documentação, deverá incluir entre as suas atribuições a checagem do "passaporte da vacina".

Fora

Como mostrou o Painel, a prefeitura começou o processo de exoneração de funcionários comissionados que não se vacinaram contra a COVID-19. Servidores públicos concursados serão alvos de processos administrativos.

Recuo

O governo João Doria (PSDB) decidiu revogar portaria publicada em 15 de outubro que limitava o uso de bicicletas nas estradas de SP. Como revelou o blog Ciclocosmo, da Folha, a instrução proíbe comboios de ciclistas de circularem nas rodovias estaduais sem prévia autorização e pagamento de taxa.

Detalhe

O documento estabelecia que poderiam fazer uso de estradas e rodovias apenas aqueles que utilizam bicicletas como meio de transporte, e não os que praticam ciclismo como esporte. Pressionada por cicloativistas críticos à possibilidade de que a portaria restringisse atividades de pequenos grupos, a gestão estadual decidiu revogá-la.

Paulo Guedes está para a economia assim como Olavo de Carvalho está para a filosofia

De Marcelo Ramos (PL-AM), deputado federal, insinuando que o ministro da Economia está com baixa credibilidade na área

Pandemia

Salvo por um voto, "passaporte da saúde" sobrevive na Câmara

Otávio Trad evitou CCJ barrar proposta e plenário decidirá tramitação

Rayani Santa Cruz

Polêmico, o projeto de lei que visa criar um "passaporte da saúde" como comprovante de vacinação contra COVID-19 em Campo Grande segue em tramitação na Câmara e será discutido no plenário, depois de o presidente da CCJ (Comissão Permanente de Legislação, Justiça e Redação Final), vereador Otávio Trad (PSD), "salvar" a proposta e votar pela tramitação. Foram quatro votos contra e, agora, os 29 vereadores decidirão se a proposta deve continuar a tramitar na Casa de Leis ou não.

A relatoria da matéria ficou a cargo do vereador Clodoílson Pires (Podemos), que na sexta-feira (29) concluiu pela não tramitação e foi acompanhado pelos votos de Marcos Tabosa (PDT), Willian Maksoud (PTB) e Ademir Santana (PSDB). Otávio Trad foi contra a relatoria alegando dúvidas e divergências no tema, mas evitou o arquivamento e votou pela tramitação. "Até o momento não estou convencido de que o passaporte vai trazer efetividade na questão sanitária. Até pelo fato de que hoje estamos em alto grau de vacinação. E pessoalmente, sendo proprietário de estabelecimento comercial ou produtor de evento, não sei, se eu me sentiria a vontade em barra uma pessoa que não foi vacinada. Apesar de muito bem fundamentado pelo relator eu ainda não estou convencido de que seja inconstitucional. Voto contrário ao relator e dou pela tramitação do projeto."

Para o presidente da CCJ, em casos de dúvida o ideal é que a matéria seja retirada pelos autores para análise constitucional e técnica. Ele disse

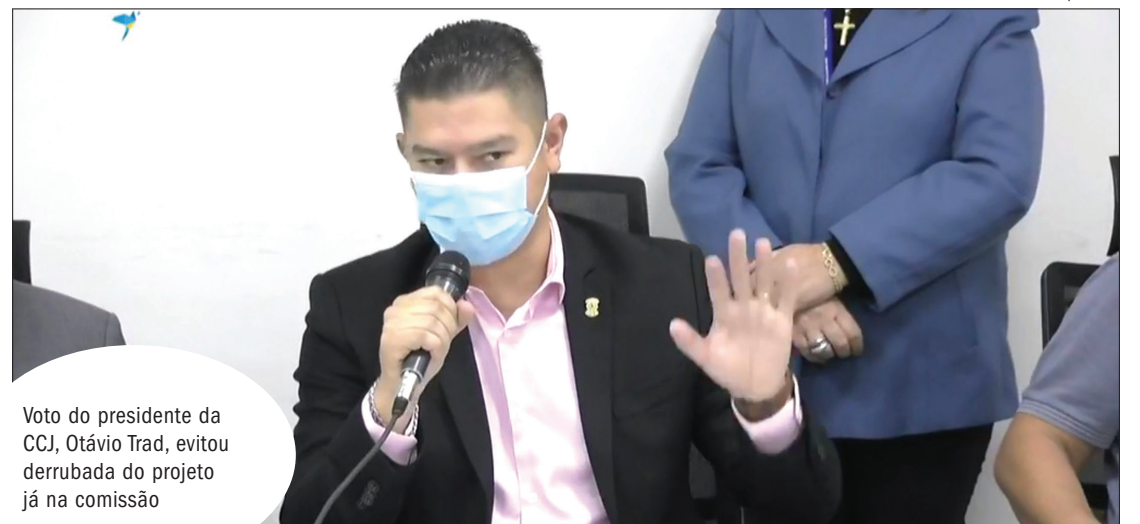

Voto do presidente da CCJ, Otávio Trad, evitou derrubada do projeto já na comissão

que não existe certeza sobre a eficácia do passaporte. "Esse projeto em suma é o projeto do passaporte da vacina. Inclusive, eu fui o primeiro vereador que entrou com a proposta em julho e pedi a retirada do meu projeto, porque essa discussão foi muito politizada. Na audiência pública que tivemos, em vez de discussão técnica e com dados sanitários, acabamos presenciando uma discussão política."

Tramitação

O vereador Clodoílson Pires disse a *O Estado* que, quando um membro da CCJ vota pela tramitação, o projeto vai a plenário, sendo necessários 15 votos favoráveis para seguir tramitando. O texto deve ser apreciado na casa depois do feriado. "Quando faço a relatoria, eu faço pela tramitação ou não tramitação. Antes de chegar até mim, a proposta passa pelo jurídico que faz estudos técnicos e embasamento na Constituição. O meu relatório se deu pela não tramitação e os outros membros acompanharam a minha relatoria, e só o Otávio votou contra." Se passar pelo plenário, o texto precisará de pare-

ceres favoráveis das comissões para ser votado em plenário. Se aprovada, a proposta ainda dependerá de sanção do prefeito Marquinhos Trad (PSD) para entrar em vigor.

Contra

Os vereadores Tiago Vargas (PSD) e Sandro Benites (Patriotas) já disseram que vão votar contra a proposta. Eles argumentam que o texto fere a liberdade de ir e vir das pessoas. Vargas disse anteriormente que iria lutar contra a imposição de um passaporte vacinal. Para ele, o documento tem a intenção de dividir as pessoas em castas, garantindo mais direitos àqueles que optarem por se vacinar. "Defendo o direito e garantias fundamentais, como a liberdade e a dignidade de cada indivíduo e o direito de livre escolha", acrescentou.

"É hora de virar a página e não colocar mais obrigatoriedade aos cidadãos", disse Benites ao fazer a defesa contrária. Apesar da posição, o parlamentar afirma que é favorável à vacina contra a COVID-19.

Politizada

O projeto de lei foi politizado e virou motivo de protesto na Câmara de Campo Grande durante audiência pública em 27 de setembro. Na ocasião, grupos de bolsonaristas se reuniram e gritavam contra as autoridades que usavam da palavra. Em determinado momento, o secretário estadual de Saúde, Geraldo Resende, a favor da proposta, revideou aos ataques e chamou os bolsonaristas de "nazistas e facistas da atualidade". O vídeo ganhou repercussão nacional e o secretário foi parabenizado, apesar de dias depois não receber apoio do governo do Estado em relação à proposta.

A proposta

O projeto nº 10.244/2021 prevê a adoção de um "passaporte da vacina" para frequentar locais de grande aglomeração em Campo Grande como: eventos, espetáculos culturais, artísticos e outros, além de repartições públicas. Os autores do projeto, Ayrton Araújo e Camila Jara, do PT, justificaram que a proposta visa incentivar e estimular a vacinação contra a COVID-19.

COVID-19

Senadores apresentam projetos tornando obrigatório o certificado de vacinação

Recente pesquisa feita pela Confederação Nacional dos Municípios (CNM) mostrou que 249 de 1,8 mil prefeituras (13,4%) já adotaram o "passaporte da vacina", comprovante para permitir a pessoas imunizadas acesso livre a shows, feiras, congressos, eventos e outros ambientes com aglomerações. Embora a entidade acredite que esse número tende a crescer, a exigência não é unanimidade entre administradores públicos e vem sendo discutida pelos senadores, interessados em uniformizar as decisões já adotadas em âmbito local.

O senador Carlos Portinho (PL-RJ) foi um dos primeiros a chamar atenção para o tema ao apresentar o PL 1.674/2021, criando o Passaporte Nacional de Imunização e Segurança Sanitária (PSS) para permitir que pessoas vacinadas ou que testaram negativo para COVID circulem em espaços públicos ou privados onde há restrição de acesso. O objetivo, segundo ele, é conciliar a adoção de medidas para conter a pandemia com a preservação dos direitos individuais e sociais.

A proposição foi aprovada, em junho deste ano, com 72 votos favoráveis e nenhum contrário, e agora está na Câmara dos Deputados. À Agência Senado, Portinho lembrou que o projeto é importante e passou no Senado na mesma semana



Senadores Carlos Portinho (PL-RJ), Jader Barbalho (MDB-PA) e Acir Gurgacz (PDT-RO)

que a União Europeia aprovou medida semelhante na Europa.

"Na Câmara, a proposta está sofrendo algumas resistências muito mais na base ideológica que no seu conceito, pois é um projeto importante para reabertura responsável da nossa economia. Apesar disso, antes mesmo de sua aprovação pelos deputados, o PL 1.674 já é uma realidade, pois inspirou iniciativas em cerca de 250 municípios que já adotaram tal ferramenta", avaliou.

Ao elaborar seu voto sobre o PL 1.674/2021, Veneziano considerou prejudicado o PL 883/2021, do senador Jader Barbalho (MDB-PA), que torna obrigatória a apresentação do comprovante de vacinação contra COVID para obter serviços que necessitem atendimento presencial e em estabelecimentos

públicos e privados passíveis de aglomeração. Também é de Barbalho o PL 3.718/2021, que exige comprovante de vacinação contra COVID nos estabelecimentos educacionais públicos ou privados, para o retorno às aulas e para a sua continuidade. O texto diz ainda que funcionários, prestadores de serviços, alunos e professores que estejam em idade vacinal ficam obrigados a apresentar o comprovante para ingressar e permanência nas dependências dos estabelecimentos de ensino.

Ao justificar a iniciativa, o senador lembrou que, após consulta feita pela Universidade Federal de Santa Maria (UFSM), o Ministério da Educação e a Advocacia-Geral da União afirmaram, em parecer, que universidades federais não podem impedir a volta presen-

cial de servidores e estudantes que se recusaram a tomar a vacina, sob pretexto de não haver previsão legal para isso. Para o parlamentar, tal entendimento é reflexo da postura negacionista do presidente Jair Bolsonaro. Outro projeto relacionado ao assunto é o PL 3.186/2021, do senador Acir Gurgacz (PDT-RO), que exige comprovante de vacinação contra a COVID-19 para ingresso no serviço público. Na justificativa, Gurgacz citou decisão do Supremo Tribunal Federal (STF) de que é legítimo o Poder Público sujeitar aqueles que se recusam a se vacinar a restrições quanto ao exercício de certas atividades ou à frequência de determinados lugares, desde que tais restrições estejam previstas em lei, ou decorram de previsão legal.

Fotos: Agência Senado

Saúde

OUTUBRO ROXO

abre espaço para a divulgação sobre a síndrome de Rett

É uma doença relativamente rara causada por uma mutação genética e acomete pessoas do sexo feminino

Isabela Assoni

Outubro é o mês de conscientização sobre a síndrome de Rett, uma causa social importante para os portadores da condição e familiares, pois contribui com a divulgação de informações, compaixão e inclusão.

O Outubro Roxo é um alerta para os pais, familiares e responsáveis. A síndrome pode se manifestar de forma precoce, mas, se identificada logo de início e contar com tratamento adequado, promove qualidade e bem-estar de vida à criança.

Em 1990, no Rio de Janeiro, um grupo de pais e voluntários fundaram a Associação Brasileira de Síndrome de Rett, com a missão de fornecer amparo às famílias de crianças portadoras da síndrome e disseminar conhecimentos técnicos e científicos, com foco no diagnóstico e no atendimento médico e terapêutico adequados, além de assegurar a cidadania de pessoas com Rett por meio de políticas públicas.

Ludmilla Motta Domingues, mãe de Eduarda Motta, 31 anos e membro da associação, informa que o trabalho executado pelas mães colaboradoras é de suma importância, porque são elas que se dedicam a acompanhar e publicar os estudos científicos sobre o desenvolvimento de terapias genéticas para a síndrome de Rett.

“A associação, formada por colaboradores que na grande maioria são mães de pessoas com Rett, oferecem apoio e informações de muita valia quanto ao diagnóstico fechado para uma família. Diagnóstico este que impacta a família de forma positiva, por se tratar de uma síndrome tão rara e com possibilidades avassaladoras na vida de todos. O apoio da associação é dado em forma de informações no site, guia médico com todas as especialidades no Brasil inteiro, chamado Guia Rett”, informa.

Apesar de classificada como rara, a síndrome é a segunda principal causa genética de



Aline Voigt Nadolni, mãe de Maria Clara, 13 anos; um dos maiores pontos turísticos do Rio, o Cristo Redentor, ganhou iluminação roxa em prol da campanha

deficiência intelectual em meninas. Aline Voigt Nadolni, mãe de Maria Clara, 13 anos, portadora da síndrome, é uma das voluntárias e pesquisadoras da Abre-te no Rio de Janeiro. Aline explica que a Rett se apresenta como uma severa desordem no neurodesenvolvimento, com prevalência em 1 a cada 10.000 a 20.000 meninas.

“Se formos considerar os nascimentos de pessoas do sexo feminino, publicados pelo IBGE, e a prevalência da síndrome estima-se que, a cada cinco dias, nasça uma menina com síndrome de Rett no Brasil. Entretanto, apesar de ter maior incidência em meninas, é sempre importante esclarecer que a síndrome também pode afetar meninos”, explica.

De acordo com a pesquisadora, as primeiras manifestações da síndrome ocorrem entre o 6º e o 18º mês de vida, período em que ocorre uma parada no progresso do desenvolvimento e se observam alguns atrasos nos marcos de desenvolvimento infantil, como sentar sozinho ou engatinhar.

“Em seguida, se observa uma fase de regressão, com perdas de habilidades já adquiridas, como a capacidade de manusear objetos e a perda da linguagem falada, nos casos em que a criança chegou a desenvolver uma linguagem inicial na forma de palavras ou frases simples. Na fase de regressão, também, existe uma perda do

contato social da criança, o que pode levar a um diagnóstico incorreto de autismo. Também estão presentes crises de choro inconsoláveis, aparentemente sem motivo. Ainda nesta fase, surgem movimentos estereotipados com as mãos, que são uma característica muito forte da doença”, complementa.

O médico geneticista Fernando Regla Vargas informa que essa condição ainda não tem cura ou tratamento específico para suas manifestações clínicas.

“Não existem hoje tratamentos específicos para Rett, mas nós temos medicamentos que se propõem a fazer isso. Apesar da atual inexistência de tratamento que mude o curso da doença, é sempre importante frisar que o manejo de condições clínicas associadas, como epilepsia, distúrbios respiratórios, distúrbios gastrointestinais e escoliose, são fundamentais.”

Aline Voigt reforça que muitas pesquisas estão em andamento mundo afora, que englobam a redução e o controle de manifestações clínicas, geralmente graves, pois abordam causas genéticas. Para causas genéticas, está em estudo a terapia gênica, com reposição da proteína defeituosa. Para concluir, a pesquisadora e mãe de Ana Clara deixa uma mensagem para toda a sociedade.

“Historicamente, a síndrome de Rett tem sido vista como um distúrbio neurodegenera-

Características da síndrome de Rett

Primeira fase ocorre entre os 6 e 18 meses de vida, e há:

- ▶ Parada no desenvolvimento da criança;
- ▶ O perímetro cefálico não acompanha a curva de crescimento normal;
- ▶ Diminuição do interesse por outras pessoas ou crianças, com tendência a se isolar.

Segunda fase ocorre a partir dos 3 anos e pode durar semanas ou meses:

- ▶ A criança chora muito, mesmo sem motivo aparente;
- ▶ A criança permanece sempre irritada;
- ▶ Surgem os movimentos repetitivos com as mãos;
- ▶ Alterações respiratórias aparecem, com parada da respiração durante o dia, momento de aumento da frequência respiratória;

- ▶ Crises convulsivas e ataques de epilepsia ao longo do dia;
- ▶ Distúrbios do sono podem ser comuns;
- ▶ A criança que já falava, pode deixar de falar completamente.

Na terceira fase, que ocorre por volta dos 2 a 10 anos, há:

- ▶ Pode haver alguma melhora dos sintomas apresentados até aqui e a criança pode voltar a mostrar interesse pelos outros;

- ▶ A dificuldade para movimentar o tronco é evidente, há dificuldade de se equilibrar de pé;
- ▶ Podem estar presentes a espasticidade;
- ▶ Há desenvolvimento de uma escoliose que prejudica a função do pulmão;
- ▶ É comum o ranger dos dentes durante o sono;
- ▶ A alimentação pode ser normal e o peso da criança também tende a ser normal, com ligeiro aumento do peso;
- ▶ A criança pode perder o fôlego, engolir ar e ter muita saliva.

Na quarta fase, que ocorre por volta dos 10 anos de idade, há:

- ▶ Perda dos movimentos aos poucos e agravamento da escoliose;
- ▶ A deficiência mental se torna severa;
- ▶ As crianças que conseguiram andar perdem essa capacidade e precisam de cadeira de rodas.

tivo. Hoje, sabe-se que isso é incorreto e que um número expressivo de mulheres está chegando aos 50 anos com assistência médica e suporte adequados. Então, de forma alguma, seu diagnóstico deve limitar seu acesso às terapias

e deve ser feito trabalho intenso para manter e até mesmo recuperar algumas habilidades que podem ser perdidas, por exemplo, em períodos de internação ou adoecimento. Além disso, precisamos pensar que a pessoa com Rett não é defi-

nida pelo seu diagnóstico. Ela tem sua personalidade, seus interesses, seus desejos. Então, devemos a elas todo respeito e toda empatia, pois suas batalhas são enormes e sua força é gigante. Precisamos estar abertos. Então, Abre-te!”



Cemitérios

Comerciantes se preparam para as vendas no Dia de Finados

Débora Ricalde

Com mais de 40 anos de história na venda de flores, velas e artigos que homenageiam os entes queridos que morreram, comerciantes de Campo Grande estão otimistas com as vendas do primeiro feriado de Dia de Finados após chegada da COVID-19.

As dificuldades enfrentadas em 2020 não permitiram que Maria Roberta da Silva, comerciante e aposentada, de 70 anos, perdesse as esperanças neste ano.

“Eu tô com muita expectativa de faturar uma graninha boa, ano passado foi muito ruim as vendas pra gente e agora que estamos notando esse aumento na movimentação, e espero que 2021 seja 100%”, fala a comerciante que mantém o ponto de vendas há 25 anos no Cemitério do Cruzeiro (São

Sebastião).

Maria conta que as preparações começaram há três meses, com a compra das flores e confecção dos vasos.

“Como não vendemos tudo em 2020, guardamos para este ano. São cerca de mil vasos que eu pretendo vender tudo e os preços variam de R\$ 5 até R\$ 50”, afirma a aposentada que sofreu um prejuízo de pelo menos R\$ 7 mil sem as vendas do ano anterior.

Em um outro ponto bem movimentado da cidade, o Cemitério Santo Amaro, as vendas também estão deixando as comerciantes com grandes esperanças de um ano lucrativo. É o caso da Eliana de Castro, de 50 anos, que cresceu na região vendendo as flores com sua mãe.

“Nosso trabalho foi passado de geração em geração, começou com a minha mãe, eu entrei nas vendas aos 10

anos e hoje trabalho com os meus tios”, diz Eliana, que apesar de também não ter vendido muito no ano anterior afirma que não pode reclamar.

Respeitando todas as medidas de biossegurança, a comerciante espera lucrar bastante, principalmente na segunda-feira (1º) que, segundo ela, é o dia em que mais aparecem familiares procurando um objeto de homenagem.

Não muito longe de Eliana, Jucimeire Santos, de 52 anos, também comemora a data e fala que nesta segunda-feira suas duas banquinhas estarão montadas.

“Nós deixamos essa aqui mais próxima do cemitério e também uma no início da rua, dividimos sempre o trabalho entre eu, meu marido e nossos dois filhos”, afirma.

Há mais de 20 anos no



Nilson Figueiredo

No Cemitério Santo Amaro as vendas de flores começaram no sábado

local e diferente das colegas, Jucimeire contou à reportagem que suas vendas não foram tão ruins em 2020, mas que espera lucrar muito mais com a alta procura deste ano.

O feriado do Dia de Finados é celebrado na terça-feira (2), quando nenhuma loja de comércio está permitida a abrir.

O Dia de finados em

Campo Grande deve levar cerca de 20 mil pessoas aos cemitérios municipais, segundo a Sisep (Secretaria Municipal de Infraestrutura e Serviços Públicos).



**SINDICATO DOS EMPREGADOS
NO COMÉRCIO DE CAMPO GRANDE**

**ASSEMBLEIA GERAL EXTRAORDINÁRIA
EDITAL DE CONVOCAÇÃO**

O Presidente da entidade supra, com base no estatuto e no título VI da Consolidação das Leis do Trabalho, convocam os empregados no Comércio em Concessionárias de Veículos Automotores de Campo Grande, associados e não associados do Sindicato dos Empregados no Comércio de Campo Grande/MS, para participarem da Assembleia Geral Extraordinária, a ser realizada no dia 05/11/2021 (SEXTA-FEIRA), às 18 horas em primeira ou às 19 horas em segunda convocação com qualquer número de presentes, na sua sede social, sito à Rua Fernando Augusto Corrêa da Costa, 33 – Jd América, a fim de deliberarem sobre a seguinte

ORDEM DO DIA:

- 1- Votar a concessão de poderes à Diretoria para negociar a celebração da CONVENÇÃO COLETIVA DE TRABALHO, com o Sindicato das Concessionárias de Veículos Automotores de Campo Grande/MS, estabelecendo o reajustamento salarial e outras condições de trabalho para os empregados no comércio representados pelo Sindicato nos termos do Título VI da CLT, podendo ainda, fazer qualquer tipo de negociação, proposta, concordar e discordar de propostas, fazer acordo e mais o que se fizer necessário;
- 2- Votar a concessão de poderes à Diretoria para instaurar DISSÍDIO COLETIVO, nos termos dos mesmos dispositivos legais, caso forem baldados os entendimentos para a CONVENÇÃO COLETIVA DE TRABALHO;
- 3- Fixar aprovar ou não o valor e periodicidade da CONTRIBUIÇÃO NEGOCIAL, de Todos os empregados na categoria abrangidos por este Sindicato, para o custeio do Sistema Sindical;

Considerando o estado de calamidade pública diante da pandemia causada pelo Covid-19, serão adotadas todas as medidas de biossegurança, inclusive em atendimento ao Decreto Municipal nº 14.354 de 18/06/2020 quanto a obrigatoriedade do uso de máscaras de proteção facial em espaços fechados públicos ou privados de acesso ao público em geral.

Campo Grande - MS, 01 de novembro de 2021.

CARLOS SERGIO DOS SANTOS - PRESIDENTE

ATA DE INSCRIÇÃO DE CHAPA

Aos (30) dias do mês de outubro do ano de (2021) dois mil e vinte e um às 10h, na sede do SINDICATO DOS EMPREGADOS EM EMPRESAS DE SEGURANÇA E VIGILÂNCIA PATRIMONIAL, ELETRÔNICA E ESCOLTA ARMADA DE NAVIRAI E REGIÃO – MS., com endereço na Rua Ariston Bezerra, 132, Centro, Navirai – MS, CEP 79950-000, reuniu-se a Comissão Eleitoral designada para presidir o pleito para eleição da Diretoria do SVNR para o mandato 2021-2025 com a finalidade de averiguar os requerimentos de inscrição de chapas e documentação apresentada. Presentes o Presidente da Comissão Eleitoral – JUCIONE DOS SANTOS DE SOUZA, o Secretário da Comissão Eleitoral – CELSO ADRIANO GOMES DA ROCHA e o Membro da Comissão Eleitoral – MOACIR JANUÁRIO FOGACA. Bem como o Representante da Chapa inscrita, Sr. ANTÔNIO GOES FERREIRA. Aberto os trabalhos o Senhor Presidente informou aos seus pares que a reunião tinha por objetivo cumprir o determinado nos Estatutos Sociais da entidade no sentido de verificar a regularidade dos requerimentos de inscrição de chapa e dos documentos juntados pelos interessados e deferir ou não, os inscritos. Abertos os trabalhos, o Presidente da Comissão Eleitoral constatou que houve apenas uma inscrição, da chapa “Trabalho, Luta e Conquista”, cujos candidatos são: **Diretor 1 - Presidente:** Everaldo Rodrigues; **Diretor 2 - Vice-Presidente:** Ademir Aparecido Gosiliski; **Diretor 3 - Tesoureiro:** Cleber Rogério Barbosa de Oliveira; **Diretor 4 - Secretário:** Wellington Marassi da Silva; **Diretor 5 - Diretor Social:** Rafael Moreira de Alemo Leonel; **1º Suplente da Diretoria:** Paulo Sérgio Pinheiro; **2º Suplente da Diretoria:** José Angélico Vitor da Silva; **3º Suplente da Diretoria:** Elton Balbueno de Oliveira; **Membros do Conselho Fiscal:** Ramon Brandão, Aparecido Lopes de Lima e Cipriano Brandão; **Membros Suplentes do Conselho Fiscal:** Elias da Silva Macedo e Cristiane Aparecida da Silva Teixeira. Passando a análise dos documentos obrigatórios para instrução do pedido de requerimento, constantes no artigo 49 do Estatuto Social foi possível averiguar que o requerimento está devidamente instruído, com toda a documentação exigida pelo Edital. Em razão disso o Presidente colocou em votação e a Comissão Eleitoral deferiu o pedido de registro da chapa “Trabalho, Luta e Conquista” bem como de todos os candidatos inscritos, acima descritos. Ato contínuo a Comissão Eleitoral deu à chapa o número “01”, por ser a primeira e única inscrita, e determino que conste nas cédulas eleitorais a inscrição “CHAPA 01 – TRABALHO, LUTA E CONQUISTA”, no mesmo sentido o Presidente da Comissão Eleitoral determinou a publicação da presente ata, bem como a fixação da mesma no mural da entidade, da qual ficará aberto o prazo de 3 dias para impugnação da “CHAPA 01 – TRABALHO, LUTA E CONQUISTA”, cujo registro fica deferido. Em seguida o Senhor Presidente solicitou a mim, Secretário da Comissão Eleitoral – Celso Adriano Gomes da Rocha, a lavratura desta ata que, após lida e achada conforme, vai assinada pelos membros da Comissão Eleitoral. Nada mais.

JUCIONE DOS SANTOS DE SOUZA
Presidente da Comissão

CELSO ADRIANO GOMES DA ROCHA
Eleitoral Secretário da Comissão Eleitoral

MOACIR JANUÁRIO FOGACA
Membro da Comissão Eleitoral

ANTÔNIO GOES FERREIRA
Representante de Chapa



Poder Judiciário do Estado de Mato Grosso do Sul
Comarca de Campo Grande
1ª Vara Bancária

EDITAL DE INTIMAÇÃO – CUMPRIMENTO DE SENTENÇA

Edital de Intimação de Jackeline Franca Lopes

Prazo: 20 dias.

Denize de Barros Doderu, Juíza de Direito da 1ª Vara Bancária da Comarca de Campo Grande (MS), na forma da lei, etc.

Faz saber aos que virem o presente edital ou dele tomarem conhecimento que perante este Juízo e Cartório da 1ª Vara Bancária, situado na Rua da Paz, nº 14, Jardim dos Estados - 2º andar Bloco III - CEP 79002-919, Fone: (67) 3317-3600, Campo Grande-MS - E-mail: egr-varas.bancarias@tjms.jus.br, tramitam os autos de Cumprimento de sentença, autuados sob o nº 0811084-59.2017.8.12.0001, que Banco Bradesco S/A e outros move contra Jackeline Franca Lopes, nos quais foi deferida a expedição deste edital para intimar JACKELINE FRANCA LOPES, Brasileira, Solteira, CPF 868.345.841-53, mãe Paulina Mendes Franca Lopes, Nascido/Nascida em 06/05/1978, que encontra(m)-se em lugar incerto e não sabido, para cumprimento da sentença, no prazo de 15 dias, que consiste na obrigação de efetuar o pagamento do débito no montante de R\$ 234.424,42, 15/07/2021, sob pena de penhora em tantos bens quantos bastem para a garantia da dívida. Fica, ainda, advertido de que, não o fazendo, o débito ser acrescido de multa de 10% e de honorários de advogado de 10%, como determina o artigo 523, §1º, do CPC. Fica a parte executada advertida de que, transcorrido o prazo previsto no art. 523 sem o pagamento voluntário, inicia-se o prazo de 15 (quinze) dias para que, independentemente de penhora ou nova intimação, apresente, nos próprios autos, sua impugnação. E, para que ninguém alegue ignorância, será o presente edital publicado na forma da Lei (art. 257, II, do CPC). Dado e passado nesta cidade e Comarca de Campo Grande (MS), aos 05 de outubro de 2021. Eu, Jéssica Lumy Nakase Shinohara, Analista Judiciário, digitei. Eu, Victor Hugo Capriata Vieira, Analista Judiciário, conferi e subscrevi.



Poder Judiciário do Estado de Mato Grosso do Sul
Comarca de Bataguassu
2ª Vara

Edital de Intimação – Prazo de 20 dias

Cezar Fidel Volpi, Juiz de Direito, da 2ª Vara, da Comarca de Bataguassu, Estado de Mato Grosso do Sul, na forma da lei, etc.

Faz saber ao executado Sebastião Cordeiro, brasileiro, casado, RG 764.488-MS, CPF 795.831.481-72, pai Bonifácio Cordeiro de Freitas, mãe Maria José, nascido em 25/08/1969, natural de Brasilândia MS, com endereço na Rua Recanto, nº 141, Centro, CEP 79780-000, Bataguassu MS, atualmente em lugar incerto e não sabido que, neste Juízo de Direito, situado na Rua Rio Brillante, 506, tramitam os autos da Ação de Execução de Título Extrajudicial/PROC, sob o nº 0001262-14.2011.8.12.0026, que o Banco Bradesco S/A move em face de Sebastião Cordeiro. Assim, fica a pessoa acima mencionada intimada quanto a penhora *on line* (Sisbajud de fl. 130/132) realizada em ativos financeiros do Banco Santander, no valor de R\$ 20.245,25, e da Caixa Econômica Federal, no valor de R\$ 1.004,29, bem como para, em querendo, manifestar-se no prazo de 05 (cinco) dias, sob pena de conversão do valor em favor do exequente. E, para que chegue ao conhecimento de todos, partes e terceiros, eu Erica Simone Ferreira de Souza, Analista Judiciário, o digitei e eu, Demarcos Florentino Araújo, Chefe de Cartório, o conferi e subscrevi. Bataguassu/MS, aos 09 de setembro de 2021. Cezar Fidel Volpi, Juiz de Direito



Poder Judiciário do Estado de Mato Grosso do Sul
Comarca de Jardim
2ª Vara

EDITAL DE CITAÇÃO

Edital de Citação de Lucas Menezes Noia Schultz

Prazo: 20 dias.

Melyna Machado Mescouto Fialho, Juíza de Direito da 2ª Vara da Comarca de Jardim (MS), na forma da lei, etc.

Faz saber Lucas M. N. Schultz - ME e outro, Réu: **LUCAS M. N. SCHULTZ - ME**, Rua Pedro Rufino, 525, Centro, CEP 79240-000, Jardim - MS, a(o)(s) qual(is) se encontra(m) em lugar incerto e não sabido que, perante este Juízo e Cartório da 2ª Vara, Rua Coronel Stuck, nº 51, (67) 3251-2045 Fax: (67) 3251-3641, Centro - CEP 79240-000, Fone: (67) 3251-1003, Jardim-MS - E-mail: jdm-2@tjms.jus.br tramitam os autos de Procedimento Comum Cível, sob o nº 0800899-57.2016.8.12.0013, ajuizado por Banco Bradesco S/A, em face de Lucas M. N. Schultz - ME e outro. Assim, fica o mesmo **CITADO** para responder a ação, no prazo de 15 dias, contados do transcurso do prazo deste edital. RESUMO DA INICIAL: “O exequente é credor dos executados pela importância líquida e certa de R\$ 49.728,90 (quarenta e nove mil setecentos e vinte e oito reais e noventa centavos), representado pela inclusa Cédula de Crédito Bancário de número 2274.006.118 celebrada em 09/11/2015, entre o executado e o exequente e avalizado pelo outro para pagamento em 24/10/2018, sendo que os executados deixaram de efetuar o pagamento no vencimento. Conforme demonstrativos de cálculos, o valor atualizado até o dia 28/07/2016, do débito requerido é de R\$ 49.728,90 (quarenta e nove mil setecentos e vinte e oito reais e noventa centavos). Nestas condições, e atendendo o disposto no artigo 292, inciso I do CPC, o requerente é legítimo credor do requerido, na quantia líquida e certa de R\$ 45.460,65 (quarenta e cinco mil quatrocentos e sessenta reais e sessenta e cinco centavos), que, devidamente atualizada até o dia 28/07/2016. * ADVERTÊNCIA: Não sendo contestada a ação no prazo legal, presumi-se-ão aceitos como verdadeiros os fatos alegados na inicial (art. 344 do CPC). E, para que ninguém alegue ignorância, será o presente edital publicado na forma da Lei (art. 257, II, do CPC). Dado e passado nesta cidade e Comarca de Jardim (MS), aos 23 de outubro de 2021. Eu, Juliane Vargas Ordacowski, Analista Judiciário, digitei. Eu, Karla Escudero Artigas Lopes, Chefe de Cartório Substituição Legal, conferi. Melyna Machado Mescouto Fialho Juíza de Direito (assinado por certificação digital)

Capital

Doação de alimentos é esperança para quem sobrevive com salário-mínimo

Mesa Brasil arrecada 50 toneladas de mantimentos por mês em Campo Grande

Débora Ricalde

Campo Grande registrou uma alta de pelo menos 3% nas cestas básicas, é o que aponta uma pesquisa do Dieese (Departamento Intersindical de Estatística e Estudos Socioeconômicos), realizada no mês de setembro. Cobrando R\$ 630,83 por uma alimentação digna em meio a uma pandemia, muitas famílias precisaram contar com doações para sobreviver.

“Sou mãe de uma estudante, nós ganhamos alimento, até fruta do colégio e é tudo de grande valor para nós, porque ajuda muito a gente em casa. Minha filha ganha só um salário-mínimo que só da pra comprar remédio e roupa, por isso que é maravilhoso o que ganhamos”, afirma Carmem Clark, de 52 anos, uma das beneficiadas que estão cadastradas no projeto Mesa Brasil.

O projeto, que atua no Estado desde 2003, faz parte de uma Rede Nacional de Solidariedade contra a fome e o desperdício de alimentos, e é formada por doadores e entidades sociais sob coordenação do Sesc. Responsável por garantir o direito humano à alimentação de crianças, jovens, adultos e idosos, a iniciativa beneficia pelo menos 25 mil pessoas em situação de vulnerabilidade social.

“Aqui na Ceasa a gente abre para as entidades filantrópicas; hoje quase 100 entidades fazem esse tipo de trabalho com o nosso apoio, mas o destaque é do Mesa Brasil, que tem aí com eles 74 entidades cadastradas; eles levam em torno de 50 toneladas por mês de alimentação. Temos também o FAC (Fundo de Apoio às Comunidades) da prefeitura que também já distribuiu, desde março do ano passado, em torno de 30 mil kits que seria uma ajuda para 1.600 famílias por mês”, conta o diretor de mercado da Ceasa-MS (Centrais de Abastecimento de Mato Grosso do Sul), Fernando Begena.

Fernando também contou à reportagem que a iniciativa é abraçada por todos os produtores e os box fazem a separação dos materiais que vão ser encaminhados posteriormente às entidades.

Há 20 anos no ramo alimentício, o comerciante Sérgio Santo, de 50 anos, afirma que, sempre que pode, está disposto a contribuir com a alimentação dos mais carentes. Sem quantidade específica, ele afirma que o importante é distribuir corretamente e evitar desperdícios.

“Nós fazemos as doações de acordo com instituição da Mesa Brasil, eles aproveitam



Nilson Figueiredo

Ceasa-MS virou ponto estratégico para 100 instituições que buscam doações de alimentos



Com doações, famílias em vulnerabilidade garantem comida na mesa e esperança



os pedidos das famílias carentes para repartir as doações. A nossa doação é direto para o projeto”, afirma o encarregado da distribuidora de alimentos Cear, de 35 anos, Diego Lara.

Para as revendedoras da Ceasa, a pandemia trouxe um aumento significativo no número de famílias. “Pelo menos duas vezes por semana os responsáveis pelo projeto passam por aqui, nós sempre separamos uma quantidade para vender e outra para as entidades e esse volume chega a passar de uma tonelada”, finaliza Diego.

A situação preocupante também chama a atenção dos especialistas em economia, e para Andreia Ferreira, economista do Dieese, o custo dos alimentos de uma família que ganha um salário-mínimo não está sendo suficiente.

“Se considerarmos uma família composta por 4 pessoas, sendo 2 adultos e 2 crianças, um salário-mínimo não é capaz de atender nem as despesas de alimentação, imagina as demais, como moradia, transporte, higiene, vestuário e lazer?”, questiona a especialista.

Para poder amenizar essas preocupações de alguma forma, a assistente social Valmira Garcia, de 62 anos, conta que seu projeto tem tomado forma e contribuído com a vida de muitos alunos.

“A escola especial Colibri atua no desenvolvimento de atividades disciplinares, educação e assistência social, visando ao bem. Essa parceria com nossos fornecedores é de suma importância porque são pessoas com deficiência que necessitam de uma alimentação mais rica em proteína, mais forte e mais contínua por tomarem medicamentos controlados e terem uma vulnerabilidade na saúde. Essa parceria é magnífica para poder contemplar todos os nossos alunos e os familiares”, afirma.



A procura por alimentos e doações teve um aumento significativo nos últimos anos e tentamos ajudar neste momento

Fernando Begena, diretor de mercado

Gratidão

Entre os beneficiados, como a Carmem, só existe gratidão e também a esperança pela melhora de vida oferecida pela instituição.

“Quero agradecer as cestas básicas, verduras e legumes que vocês gentilmente nos fornece e nesse tempo em que nós estamos de pandemia foi de grande valia, muito bom mesmo e espero que Deus continue abençoando a instituição e todas essas pessoas que fazem essas doações, que elas consigam dessa forma estar nos atendendo e todos aqueles que mais necessitam. Do fundo do meu coração, muito obrigada a todos”, diz Carlos Coutinho, de 48 anos, responsável pelo irmão Paulo, de 42, que é atendido pela instituição.

Para Luciana Matos, de 43 anos, o trabalho da instituição fez toda a diferença. “Foi de suma toda a assistência social que nos foi prestada com as cestas básicas e com os hortifrutis, principalmente nesse tempo de pandemia em que nossos recursos foram bem escassos em casa; isso nos ajudou muito, manteve muito a qualidade de vida tanto pra mim quanto para as minhas crianças e eu só tenho a agradecer todas as pessoas envolvidas.”

A diretora da instituição, Maria Inês, reforça que as doações recebidas ajudaram muito nesse tempo da pandemia, momento de maior necessidade das famílias.

“A doação de verduras para as crianças, bem como para a própria escola, nos mostra a importância de ajudar durante essa pandemia, pois muitas famílias ficaram em vulnerabilidade social. Muitos pais perderam os empregos e alguns estão vivendo somente com esse benefício, que nem sempre supre as necessidades diárias da família”, finaliza a diretora, dizendo o quanto essas doações estão fazendo diferença para as famílias.



Transporte coletivo

Além do preço dos combustíveis, reajuste salarial de servidores deve impactar cálculos

Preço do diesel deve puxar reajuste da tarifa de ônibus

Aline Araújo

Com o diesel custando R\$ 5,18 nas bombas de combustível, o preço da passagem de ônibus em Campo Grande está defasado. O reajuste, previsto para dezembro, sem valor definido, deve assustar os usuários do transporte coletivo. Já que o valor de R\$ 4,20 praticado hoje foi calculado quando o combustível custava 3,29, ou seja, uma diferença de 57%. Caso o aumento seja repassado integralmente ao consumidor a passagem de ônibus custará cerca de R\$ 6,69.

O último reajuste de dezembro do ano passado, quando a passagem subiu R\$ 0,10, foi de 4,10 para 4,20, valor praticado atualmente. O aumento preocupa quem utiliza o transporte diariamente, como Daiane Souza, de 27 anos. “A preocupação vai além do aumento da passagem, pois com aumento do valor as empresas vão ter que aumentar o vale-transporte e algumas vão se sentir obrigadas a demitir os funcionários para poderem continuar funcionando”, opina a auxiliar de cobrança, que

teme uma reação em cadeia por meio dos reajustes.

Além do reajuste por conta do aumento do combustível, que corresponde 25% dos custos operacionais do ônibus em circulação, também está previsto o reajuste salarial dos trabalhadores da categoria, que corresponde a 45% dos custos.

O diretor-presidente do Consórcio Guaicurus, empresa responsável pelo transporte coletivo na cidade, João Rezende, afirma que o valor está defasado. “A prefeitura vem sistematicamente postergando e estabeleceu que não poderia ter mais de um reajuste por ano, nós tivemos um descumprimento contratual”, afirma.

O empresário disse ainda que, durante a pandemia, o consórcio acumulou um prejuízo de 32 milhões de reais. “Ainda não temos ideia de valores, mas deve ser definido para que exista um reequilíbrio. Porque, além do combustível, o valor do pneu quase dobrou. Não morremos de paixão por reajustes, mas precisamos ter saúde financeira para prestar o serviço”, finalizou Rezende.

Abandono

Após alta de adoções, ONGs registram recorde de resgates

Clara Rockel

Os animais sentiram na pele as consequências da pandemia do coronavírus. É o que dizem os protetores de animais de Campo Grande, ao relatarem um aumento significativo no abandono de pets durante o período de isolamento social. “Os abandonos nos quase dois anos de pandemia superaram todos os anos de funcionamento da ONG”, conta Kelly Macedo, fundadora da entidade Cão Feliz que afirma que é uma situação inédita: “Nunca cheguei a mais de 200 cães como estou agora. Tenho 138 na sede da ONG, e mais 75 em lares temporários e o número não para de crescer”.

Mas não foram apenas os cães afetados por essa onda de abandonos. Letícia Pereira, que atua como protetora de animais independente, confirma que houve um aumento significativo no resgate de felinos: “Encontro principalmente gatinhos recém-nascidos sem a mãe, o que significa que quem abandona tem o costume de fazer isso com frequência. É um ciclo, em que a gata tem filhotes e eles são abandonados”.

Questionada a respeito dos motivos para esse aumento, a protetora citou as adoções irresponsáveis: “As pessoas se sentiram mais solitárias na pandemia, e resolveram adotar animais de estimação. Mas, na prática, a pessoa percebe que isso requer muita responsabilidade, então acaba negligenciando ou deixando na rua”.

De acordo com o CCZ (Centro de Controle de Zoonoses), houve um aumento de cerca de 9% na procura por adoção de animais em relação ao ano passado. Até o mês de setembro, foram adotados 718 cães e 469 felinos via CCZ. A médica-veterinária Cláudia Macedo, gerente do serviço de controle de raivas e outras zoonoses, colabora com a tese de que o aumento de adoções se dá por conta do aumento de abandonos. “O número de animais resgatados subiu, e por consequência o número de animais adotados subiu também”, conta a veterinária.

Interessados em contribuir com as ONGs e protetores independentes podem acessar nas redes sociais @caofeliz.org, @fiel_amigoc e a protetora independente, @letpereira.6.

Divulgação/ONG Cão Feliz



ONGs lotadas precisam de doações para manter o atendimento e o resgate de animais

Ensino

Prefeitura patina na educação e atinge 33% da meta de creches para Campo Grande

Capital conta com sete construções paralisadas que deveriam ser utilizadas por crianças da cidade

Mariana Ostemberg

Em levantamento realizado por GZH no TC Educa – plataforma abastecida pelos Tribunais de Contas e que monitora o desenvolvimento das metas do PNE (Plano Nacional de Educação) –, em 2020, Campo Grande estava na 12ª colocação entre todas as capitais e o Distrito Federal, dentro da meta de chegar a 100% das crianças na pré-escola. O município apresentava 33% de atendimento das creches (0 a 3 anos) e 72% da meta de pré-escolas (4 a 5 anos)

Neste ano, Campo Grande ainda tem sete obras inacabadas, que no projeto inicial deveriam se tornar escolas para Ensino Fundamental e Educação Infantil, e sete mil famílias na fila de espera pela abertura de vagas na Educação Infantil.

Segundo a prefeitura, haverá uma nova licitação para a retomada e conclusão dessas construções, mas, enquanto isso não acontece, os moradores da cidade lamentam o abandono e o descaso com a educação.

Prestes a completar dez anos do início da obra, o prédio que seria uma Emei (Escola Municipal de Educação Infantil) no bairro Jardim Anache, na Rua Nazira Anache, está completamente danificado, com o muro quebrado, destelhado, com mato alto e mau cheiro. O local, que deveria servir para a educação das crianças, virou um depósito para lixo, onde a população passou a descartar entulhos, como sofás velhos.

“Se tivesse concluído a obra, seria bom, mas agora aqui tem tudo o que não presta, jogam lixo e até cachorro morto aí dentro. É uma vergonha, já era para ter terminado essa obra faz tempo. A culpada também é a população que joga lixo”, desabafou o pedreiro José dos Santos, 46.

O pedreiro Antônio Carlos Maciel, 58, lamentou a situação, já que antes de começar a obra o local era um campo de futebol e era sempre cuidado pela população. “A gente jogava bola aí, era um campo dos bons e, pelo menos, a gente mantinha sempre limpo e com a grama baixa”, disse.

Morador do bairro vizinho, Luiz Sampaio, 59, passa com frequência por perto da obra abandonada e que deixa a região muito insegura. “Aí dá muito morador de rua, o pessoal usa esse espaço para usar droga. A prefeitura deveria terminar isso logo, do tempo que está assim e continua a mesma coisa”, reclamou.

Enquanto o local tem servido de casa para moradores em situação de rua, se estivesse pronto, seria um espaço ideal para os filhos da diarista Marina Medina, 29, estudarem. “É pertinho de casa, seria o ideal para eles, mas como não tem, preciso pagar babá para ficar com meus filhos. É muito caro, tenho de pagar mais de R\$ 500”, explicou.

Segundo Medina, muitas



Valentim Manier

Escola no Jardim Anache contabiliza prejuízos e estragos com o passar do tempo



O que diz a prefeitura

Além dessas Emeis (Escolas Municipais de Educação Infantil), outros quatro prédios estão com obras paradas. Segundo a Prefeitura de Campo Grande, o município já viabilizou recursos e vai promover uma nova

licitação para retomada e conclusão dessas sete unidades: a Escola da Vila Natalina e as Emeis do Jardim Anache, Radialista, Oliveira, Talismã, além do bairro São Conrado e Jardim Inápolis. Ainda conforme a

administração da Capital, estão em andamento as unidades dos bairros Vila Popular e Vila Nasser. A atual gestão já entregou as unidades dos bairros Zé Pereira, Vespasiano Martins, Tijuca, Noroeste e Nascente do Segredo.

crianças do bairro seriam beneficiadas pela conclusão da Emei. “Se chegar a funcionar vai até faltar vaga de tantas crianças que têm aqui na região”, brincou. “Tomara que termine logo, pronta a obra já está, só falta concluir os últimos detalhes.”

A mesma situação é encontrada no bairro Talismã, na Rua Serra dos Caiapós. A obra inacabada de outra Emei também é marcada por abandono, mato alto, com várias telhas quebradas e tem servido de “casa” para moradores em situação de rua. Ontem (26), quando a equipe de reportagem esteve no local flagrou crianças brincando no telhado, correndo o risco de acidentes.

Milton Chaves, 53, mora em frente da obra e está na região há mais de 26 anos. Viu o prédio começar a ser construído, mas até hoje não viu ser concluído. “Começou há muito tempo, mas até hoje nada. Abandonaram tudo, era fechado o terreno, mas os vândalos levaram tudo o que tinha. Esses dias morou um pessoal aí, mas a polícia veio e eles foram embora, só que não demora muito e vem gente de novo”, ressaltou.

Um sonho para a família que acabou virando pesadelo. “Achamos que íamos poder

colocar as crianças para estudarem nessa escola, mas agora elas já cresceram e têm de estudar em uma escola que fica longe”, lamentou.

A esperança de ter uma escola de ensino infantil perto de casa também motivou a auxiliar de consultório Andrea Cardoso, 35, a mudar para o bairro São Conrado, mas isso não passou de ilusão. Perto da casa dela, na Rua Lucena esquina com Rua Registro, também há uma obra de uma Emei e até hoje não foi concluída. “Nós compramos a casa iludidos, achando que iriam terminar a obra, teríamos um lugar para deixar nossos filhos só atravessando a rua e seríamos beneficiados, mas não aconteceu isso”, enfatizou.

Quando mudou com o marido há seis anos, Andrea ainda não tinha filho, mas a obra já havia começado. Um ano depois a criança nasceu e hoje já está com cinco anos e estudando, mas a obra continua paralisada. “Eu não tenho mais esperanças, meu filho já estuda longe no bairro Leblon, eu precisei colocar em escola particular. Quando ele era menor e eu queria trabalhar, eu não conseguia vaga para ele na creche, tive de pagar uma pessoa para

cuidar dele.”

O vizinho dela, o administrador João Luiz Brandão, 38, ainda não tem filhos, mas espera que, quando tiver, possa usufruir da escola pronta. Enquanto isso não acontece e a obra continua paralisada, ele precisa conviver com os pontos negativos do espaço abandonado. “Aqui tem muito escorepião, animais peçonhentos, sujeira, e os drogados aproveitam para ficar aí. Dá muito medo, porque a gente chega à noite, podem ter pessoas escondidas. Essa rua já é pouco movimentada e ainda tem essa obra inacabada que pode servir como ‘ponto’ dos ladrões”, alertou.

De acordo com o presidente do bairro São Conrado, Robson Ximenes, os trabalhos no local foram paralisados há cerca de seis anos, mas a população tem esperanças de que até 2022 seja concluída. “Quando tem muito mato alto, a gente solicita a prefeitura para fazer a limpeza. Há cada 90 dias a prefeitura vem para executar a limpeza. Quando tem dependentes químicos no local chamamos a Guarda Civil Metropolitana. Esperamos que até o primeiro semestre do ano que vem retorne as obras e que logo a escola seja entregue para a população”, desejou.

“Nós somos um oásis no deserto com relação ao saneamento básico”

Rafael Belo

Recentemente a Sanesul, por meio do diretor-presidente Walter Carneiro Jr., recebeu o prêmio “As Melhores da Dinheiro 2021”, promovido pela revista “IstoÉ Dinheiro” e pela revista “Valor 1000”, do jornal “Valor Econômico”, que ranqueia as melhores empresas brasileiras. A estatal tem se tornado referência no setor com o PPI (Programa de Parcerias e Investimentos) e PPP (Parceria Público-Privada), sendo realizada pela primeira vez em Mato Grosso do Sul.

Assim, o esgotamento sanitário deve alcançar 100% dos municípios de Mato Grosso do Sul antes de 2033. A previsão do diretor-presidente Walter Carneiro é de que em 2025 ou 2026 os 68 municípios, onde opera a empresa, já estejam dentro do que manda a nova legislação. Isso porque o contrato da Sanesul referente ao assunto termina em 2031. Já se enquadram nesta demanda Alcinoópolis, Bonito, Jateí, Paranaíba, Porto Murtinho, Ribas do Rio Pardo, Tacuru e Três Lagoas. “Nós temos de ser competitivos, dar resultados. Ter

uma política de saúde pública porque, aonde você chega com o saneamento básico, você muda a vida das pessoas interferindo de maneira intelectual, na educação. Quem tem saúde consegue ter uma educação melhor”, pensa Carneiro.

Ainda dentro do contexto, o PPI junto à PPP ajudam no aceleramento da universalização dos serviços de saneamento básico em MS, na qual a Sanesul será a responsável pela gestão do contrato de concessão e pela fiscalização da prestação dos serviços. Ou seja, a estatal vai “garantir” que a iniciativa privada cumpra os planos de investimento.

“A realidade de Mato Grosso do Sul é distinta dos demais estados. Nós somos um oásis no deserto com relação ao saneamento básico. O ministro do Desenvolvimento Regional, Rogério Marinho, já veio a Dourados conhecer nossa estação de tratamento de esgoto e colocou como referência para o Brasil”, diz. A Sanesul abriu concurso público com salário que chega até R\$ 8 mil. Conforme Walter, serão chamados de imediato 75 aprovados. O edital de inscrição se encerra no dia 11 de novembro.

Com realidade distinta de outros estados, a universalização do saneamento será antecipada em MS com o PPI (Programa de Parcerias e Investimentos) e PPP (Parceria Público-Privada)



Valentin Manier

Walter Carneiro Jr.
Diretor-presidente da Sanesul

O Estado: Até pouco tempo atrás, saneamento básico não era tratado como prioridade entre os governos mesmo sendo essencial para a saúde; o que mudou?

Walter Carneiro Jr.: Na verdade o saneamento básico tem de ser visto como política pública. É uma obra cara, é uma obra que não aparece e é uma obra que, até, antes do novo Marco do Saneamento, que começou a vigência em meados deste ano, ele estava relegado às empresas públicas. Desde 1970, do Planasa, isso ficou muito vinculado ao serviço público por ser um serviço caro e que não aparece. Com isso, politicamente, geralmente ele não era priorizado.

Existem diferentes realidades das companhias no Brasil. Temos isso muito claro hoje. Se você pegar a realidade do Norte e do Nordeste, a mídia nacional mostra o caos que é. E existem alguns estados que se sobressairam com as suas empresas. Mato Grosso do Sul está inserido como um dos bons exemplos.

Todo ano, no mês de abril, as companhias divulgam seus balanços. São 26 empresas estatais no Brasil e a Sanesul sempre está entre a 4ª e 5ª companhia em termos de resultado. Então, a gente briga com a Sabesp (São Paulo), Sanepar (Paraná) e Copasa (Minas Gerais). Este setor evoluiu demais. A mudança que houve nos últimos dois anos não aconteceu nos últimos 40 anos. Então, esses dois últimos anos foram uma ebulição de nova legislação, de novas regras de negócio. O monopólio estatal acabou. Hoje, o que vale são regras de mercado. As companhias que se reinventaram, públicas, irão permanecer no mercado e as que não se organizarem vão sucumbir.

O Estado: O avanço do saneamento básico em MS será por meio da PPP (Parceria Público-Privada). Neste primeiro ano o que está sendo programado?

Walter Carneiro Jr.: Nós fizemos um feito histórico em Mato Grosso do Sul, ou seja, nunca tinha acontecido isso, com a PPP. Assim, conseguimos trazer recursos do setor privado para serem investidos no setor do saneamento. Ano passado desenvolvemos um projeto, que foi levado à licitação na Bolsa de Valores de São Paulo em outubro, e quatro grupos nacionais e internacionais constituídos em consórcios participaram dessa licitação e nós contratamos um prestador de serviço com 38% do preço proposto no nosso projeto inicial.

Para universalizar o esgoto, eu, Sanesul, consigo com uma tarifa de 2,31% fazer as obras necessárias para operar e universalizar o esgotamento sanitário. Você, privado, tem de ter mais expertise do que eu, ser mais ágil e fazer mais barato. Então, dessa forma contratamos um parceiro por meio de uma concessão administrativa. O contrato começou a rodar em fevereiro deste ano, até maio foi uma operação assistida e de maio para cá a operação já é feita pelo nosso parceiro.

O escopo do nosso contrato é operação e investimento. Os investimentos começam no ano que vem. O nosso contrato é de que, no prazo máximo de dez anos, a gente faça os investimentos com recurso privado para universalizar o saneamento sanitário.

Assim, quanto antes ele antecipar, quanto mais ligações ele colocar para dentro, a gente antecipa o prazo de universalização. Temos certeza de que será antecipado de dez anos para cinco anos, seis anos, para a gente poder universalizar, e brevemente anunciar para vocês e para todo o Brasil, com muita satisfação, que Mato Grosso do Sul será o primeiro estado a universalizar o esgotamento sanitário no Brasil.

O Estado: Na sua opinião, a universalização em 2033 será possível?

Walter Carneiro Jr.: Este é o prazo máximo da legislação. O nosso contrato é até 2031 e queremos entregar no máximo em 2035 ou 2036. É uma meta ousada. Nosso contrato é ousado e nossa meta é mais ousada ainda. É preciso antecipar o que está contratado.

Aliás, universalização do esgotamento sanitário é levar para cada casa de cada cidadão dos municípios onde a Sanesul opera a disponibilidade de uma rede de esgoto. Então, na frente da casa do cara vai passar uma rede de esgoto que vai coletar o esgoto doméstico, que cada casa, cada família produz, levar para uma subestação de tratamento, onde 100% do esgoto é tratado dentro do que as normas determinam, e devolver de maneira correta para os nossos mananciais.

Isso muda tudo na vida de uma família e nos índices de um município, porque, à medida que o esgotamento sanitário avança e as redes atendem toda uma cidade, o índice de desenvolvimento humano vai lá em cima, permitindo que o mesmo tenha mais participação nos tributos federais, quer dizer, melhora a receita do município. Em seguida o crescimento econômico da cidade melhora porque, onde tem esgoto, tratamento, rede, vale mais que onde está o esgoto a céu aberto. Há ainda a qualidade de vida da família, fundamentalmente a saúde.

O Estado: A Sanesul está percorrendo o Estado para analisar o saneamento básico nos municípios?

Walter Carneiro Jr.: Nós começamos este ano um programa que denominamos “Rota do Saneamento”, em que percorremos os municípios de Mato Grosso do Sul fazendo entregas das nossas ações. São elas: novas estações de tratamento de esgoto, rede de coleta, estação elevatória, novos poços e novos reservatórios. Já fomos em 32 municípios e na nossa agenda são 56 municípios. Ao todo são R\$ 800 milhões em investimentos. Daqui para o ano que vem, vamos estar inaugurando, autorizando licitar ou dando ordem de serviço para a gente poder atingir a meta de an-

“A mudança que houve nos últimos dois anos não aconteceu nos últimos 40 anos. Então, esses dois últimos anos foram uma ebulição de nova legislação, de novas regras de negócio. O monopólio estatal acabou”

“A crise hídrica não começou nem terminou agora. Ano a ano ela vem se agravando”

“Este ano a falta de chuva no contexto todo do Brasil foi o pior cenário dos últimos 90 anos”

“A Sanesul trabalha para que não falte o abastecimento”

“De imediato vamos chamar 75 aprovados e temos o quadro de reservas”

teciar a universalização porque dentro da parceria existem obras que são da nossa responsabilidade. Estamos cumprindo o cronograma que cabe à Sanesul, mas fiscalizando e monitorando o cronograma que cabe a nossa PPP, que também já está rodando.

Uma outra frente é atingir os distritos. Conseguimos recursos para eles como: Palmeiras, Piraputanga, Camisão, que não estavam entre as prioridades, apenas as cidades-sedes. Como conseguimos de maneira inédita trazer a PPP, fomos atrás de recursos para também atender os distritos.

A realidade de Mato Grosso do Sul é distinta dos demais estados. Nós somos um oásis no deserto com relação ao saneamento básico. O ministro do Desenvolvimento Regional, Rogério Marinho, já veio a Dourados conhecer nossa estação de tratamento de esgoto. Fez um vídeo institucional da nossa estação e colocou como vídeo do ministério, dizendo que Dourados é referência para o Brasil. Recentemente recebemos o Pedro Maranhão, secretário nacional de Saneamento, que destacou também a qualidade do nosso serviço.

O Estado: Depois de um período de estiagem que acendeu um alerta sobre racionamento de água, como está o cenário de abastecimento em MS para até o fim do ano?

Walter Carneiro Jr.: A crise

hídrica não começou nem terminou agora. Ano a ano ela vem se agravando. Este ano tivemos alguns fenômenos atípicos. Nós estamos acostumados a ficar com escassez de chuva sempre em julho, agosto e setembro, mas este ano começou em maio. Este já foi um sinal de alerta. Este ano a falta de chuva no contexto todo do Brasil foi o pior cenário dos últimos 90 anos. Os níveis dos rios baixaram demais, alguns abaixo da marca zero e o Rio Paraná em Corumbá foi um exemplo disso. Os poços perderam produção porque os mananciais foram reduzidos e nesse histórico dos últimos anos eles não têm sido recompostos.

Então, isso exige, da companhia de saneamento, uma operação muito forte para não deixar o desabastecimento acontecer. O nosso desafio é garantir a segurança hídrica nos 68 municípios, que correspondem a 128 localidades, onde atuamos.

Este ano o pior momento já passou porque as chuvas agora retomaram e a gente começa a respirar mais aliviado, mas, diferentemente de grande parte dos municípios do Brasil, aqui não faltou água, nós não tivemos rodízio, nós não tivemos falta de abastecimento em nenhum momento. No último ano, nós perfuramos mais de 31 novos poços e construímos novos reservatórios de maneira preventiva para garantir este abastecimento. Alguma falta de água ou intermitência é muito pontual e as razões são inúmeras: uma obra alocada,

questão emergencial de adutor ou de rede, aí tem de fazer intervenção, tem de parar o sistema. O que é mais comum é queda de energia. Estamos fundamentalmente atrelados à produção de energia porque bomba pra funcionar tem de ter energia. Nós temos mais de 600 bombas em operação para poder alimentar esses poços que fazem nossa produção. Então, pontualmente a gente enfrenta os problemas para dar solução. Agora, preventivamente, nós garantimos que o pior momento já passou e que não haverá desabastecimento, não haverá falta de água nos nossos municípios.

O Estado: O que interfere no abastecimento de água com os níveis de água baixos registrados recentemente no Rio Paraguai e no Rio Paraná?

Walter Carneiro Jr.: Nós temos um plano de contingenciamento permanente na nossa companhia, que compreende 14 municípios, entre os quais Corumbá, em razão desses níveis desses rios. Nós somos abastecidos por duas bacias, a Bacia do Rio Paraná e a Bacia do Rio Paraguai. Esses rios não tiveram a quantidade de chuva necessária, não vêm tendo anualmente essa recomposição, então isso está sendo um passivo. Para poder enfrentar isso, nós precisamos ter um plano de contingenciamento.

Lá em Corumbá, a nossa captação é à margem do Rio Paraguai, uma captação fixa, que é um cartão-postal da cidade, essa nossa obra. Temos quatro escotilhas naquelas bases. Quando chega ao nível zero elas param de funcionar, só que as bombas são fixas. A gente tem um plano de contingenciamento em que existem seis bombas anfíbias embarcadas: a gente leva o barco mais ao centro do leito, faz essas bombas funcionarem com escotilha e mangote, jogando dentro da nossa captação, para poder encher, voltar ao nível e voltar a abastecer a cidade.

O Estado: A Sanesul destaca-se no cenário nacional por cumprir sua missão institucional, que é garantir para a população acesso ao saneamento e melhor qualidade de vida. A revista “IstoÉ Dinheiro” e o jornal “Valor Econômico” a listaram entre as mil melhores empresas do país. Por que é um local bom para trabalhar?

Walter Carneiro Jr.: Porque a Sanesul valoriza seus funcionários, oferece capacitação constante, ou seja, treina, qualifica, tem uma política de valorização com os colaboradores. Quem trabalha na Sanesul tem uma vida lá dentro. É comum você conversar com pessoas que têm até 30 anos de empresa e essas pessoas têm comprometimento com o que fazem.

Enxergando isso e comparti-

lhando isso com essas pessoas, nós estamos estabelecendo nos últimos anos condições de reestruturar a forma gerencial da companhia em razão do que a nova lei, as novas legislações determinam também, porque só com ferramentas de governança você consegue trazer excelência para o serviço que você presta, por isso temos uma gerência de desenvolvimento de pessoas.

Nós entendemos que precisamos ser uma companhia sustentável, social e ambientalmente correta, não adianta crescer por crescer, nós temos de mostrar os compromissos que nós temos porque temos uma filosofia de não enxergar o saneamento meramente como atividade econômica. O saneamento básico é diferente quando você discute concessões ou privatização de telefonia, de energia, de portos e aeroportos. Está muito na moda.

Mas vamos fazer com viés de política pública, de compromisso com o social, de entrega para o cidadão, porque a nossa atividade não pode ser vista como atividade econômica pura. Nós temos de ser competitivos, dar resultados, ter uma política de saúde pública porque, aonde você chega com o saneamento básico, você muda a vida das pessoas interferindo de maneira intelectual, na educação. Quem tem saúde consegue ter uma educação melhor.

O Estado: Uma das formas de ingressar na empresa é por meio de concurso público. A Sanesul abriu edital, com salários de R\$ 1,6 mil a R\$ 8,3 mil. Quantas vagas pretendem chamar imediatamente?

Walter Carneiro Jr.: Nós estamos concluindo um ciclo negociado com nossos colaboradores no início de 2019. Eles queriam um novo PCR (Plano de Carreira e Remuneração), que há décadas na acontecia. O construímos e o implantamos com nossos colaboradores. Ele dá mais mobilidade na carreira para o funcionário ter ascensão profissional e diminui o tempo de progressão funcional. Fizemos um processo seletivo para readequar nossos quadros, fizemos dois programas de demissão voluntária. Quem já cumpriu com sua etapa pediu desligamento. Abrimos novas vagas.

De imediato vamos chamar 75 aprovados e temos o quadro de reservas. Nível médio e superior com várias funções, inclusive jornalista, advogado, engenheiro, contador, abrangendo várias áreas do Ensino Superior. E um olhar para o operacional, com Ensino Médio, para agente de saneamento. Tem mais vagas para este.

Além disso, tem o cadastro reserva, que podemos chamar durante os dois anos que dura o prazo para a chamada deste concurso. As inscrições vão até 11 de novembro, e a prova é dia 19 de dezembro.

Porto Alegre

Calmaria alviverde

Palmeiras está a três vitórias de superar time de 2020 no Brasileiro

Diego Iwata Lima
UOL/Folhapress

O Palmeiras vem de quatro partidas sem perder, com três vitórias – sobre Internacional, Ceará e Sport – e um empate no período, contra o Bahia. No Campeonato Brasileiro, com 49 pontos, e com mais 33 para disputar, o clube está a três vitórias de superar seu desempenho da última edição do torneio, quando foi o sétimo, com 58 pontos, e ficou a 13 do campeão Flamengo.

O time desta temporada ainda está em crescimento nos jogos que antecedem a final

da Libertadores, em oposição ao que ocorreu às vésperas da decisão anterior, realizada em 30 de janeiro. Na ocasião, o Palmeiras conquistou apenas 5 de 15 pontos em disputa no Brasileiro entre a segunda partida da semifinal, contra o River Plate, e o título contra o Santos, um aproveitamento de 33%.

Já neste ano, o time de Abel Ferreira somou 11 de 21 pontos possíveis no Brasileiro desde que eliminou o Atlético-MG na Libertadores, com 52% de aproveitamento. Até a final da taça continental, em 27 de novembro, o Palmeiras ainda



Abel Ferreira completou em 30 de outubro um ano no comando do Verdão

terá mais sete jogos para disputar, e o próximo deles é este domingo (31), às 15h (de MS), contra o Grêmio, em Porto Alegre.

FICHA TÉCNICA

Palmeiras VS Grêmio

29ª RODADA BRASILEIRO

Data: 31/outubro

15h (de MS)

Arena Grêmio, Porto Alegre (RS)

Savio Pereira Sampaio (DF)

Técnico Abel Ferreira.

Weverton Marcos Rocha Gustavo Gómez Luan Piquerez Felipe Melo Zé Rafael Raphael Veiga Dudu Rony Luiz Adriano. Técnico Abel Ferreira.	Brenno Vanderson Geromel Kannemann Cortez Thiago Santos Villasanti Douglas Costa Jean Pierre Alisson Diego Souza. Técnico Wagner Mancini.
--	---

a vaga no Mineirão, e levou de 2 a 1 do América-MG fora de casa e sofreu uma derrota mais estridente no Allianz Parque, o 4 a 2 para o Red Bull Bragantino, que rendeu vaias da torcida palmeirense em sua volta ao estádio.

Mas o time recuperou-se, até chegar à atual sequência de 10 pontos conquistados em 12 disputados. Se vencer o Grêmio, o Palmeiras vai somar quatro vitórias consecutivas e começar a se aproximar da sua melhor série no campeonato, obtida entre 27 de junho e 24 de julho, quando emendou sete triunfos na competição – sobre Bahia, Internacional,

Sport, Grêmio, Santos, Fluminense e Atlético-GO.

Trata-se da mesma sequência de adversários que o time enfrenta, mas de modo espelhado – o que foi jogo fora virou partida em casa, e vice-versa –, com a inserção de um jogo com o Ceará, resgatado da última rodada do primeiro turno.

Enquanto o Palmeiras tenta manter o embalo, o Grêmio busca ao menos recuperação. A equipe de Wagner Mancini vem de derrota para o Atlético-GO, adversário direto na briga contra o rebaixamento, e segue na vice-lanterna da competição, com 26 pontos.

Corinthians

Direção do Timão espera definir situação de GP até este domingo

Gazeta Press

Nesta segunda (1º), às 20h30 (de MS), o Alvinegro Paulistano encara a Chapecoense na Neo Química Arena pela 29ª rodada do Campeonato Brasileiro.

A negociação entre Corinthians e Gabriel Pereira ganharia um novo capítulo sábado (30) e deve ter um desfecho, no máximo, até este domingo (31). A Gazeta Esportiva apurou que o clube enviou ao empresário do atacante, na sexta-feira, uma nova oferta para renovação contratual. O atual vínculo se encerra em março de 2022.

Uma reunião entre a diretoria corinthiana e o jogador aconteceria logo após o treino

de sábado, e a esperança é de que GP dê sua resposta final.

A fim de encerrar a novela que se criou sobre o assunto, o Corinthians melhorou a proposta que havia apresentado há algumas semanas, apesar de manter a política de não extrapolar o planejamento financeiro preestabelecido para a temporada.

Internamente, o entendimento é de que salário e tempo de contrato não devem ser empecilhos para as assinaturas. O clube, inclusive, trabalha com uma margem para negociação do período, que pode ficar entre três e quatro anos.

O grande problema está relacionado às luvas, valor que, normalmente, entra como uma

espécie de comissão para ser repassada, ao menos em parte, ao empresário do atleta.

O Corinthians pretende convencer GP de todas as vantagens que o novo vínculo pode lhe proporcionar, não apenas na parte financeira, mas também espera que o jogador e seu empresário cedam quanto à pedida inicial. O valor das luvas é o último obstáculo a ser superado na conversa.

Se tudo correr bem, Gabriel Pereira renovará seu contrato e seguirá sua sequência no time titular do Corinthians. Mas, se não houver consenso, o clube deve afastar GP imediatamente por entender que não pode ser usado como vitrine para um jogador que não pretende ficar.

São Paulo

Rigoni fica perto de volta aos campos

Brunno Carvalho
UOL/Folhapress

O São Paulo deve contar com Emiliano Rigoni pelo menos no banco de reservas contra o Inter, neste domingo (31), às 17h15 (de MS), pelo Campeonato Brasileiro. Em recuperação de um estiramento muscular, o argentino treinou o tempo todo com o restante do elenco na sexta-feira (29) e se aproximou de ficar à disposição de Rogério Ceni.

Rigoni fez atividades parciais com o elenco nos últimos dois dias, mas avançou na recuperação. Em contrapartida, Calleri seguiu com o trabalho separado do grupo de atletas e dificilmente poderá reforçar o São Paulo na partida. Ele tem um edema na

coxa, sofrido no jogo contra o Corinthians.

A outra baixa para Rogério Ceni deve ser Rodrigo Nestor. O meia ainda sente dores no tornozelo por causa de uma pancada sofrida contra o Red Bull Bragantino. Ele segue com exercícios específicos para tratar o problema.

A partida contra o Inter é decisiva para a intenção do São Paulo no campeonato. O time do Morumbi começou a rodada sete pontos atrás dos gaúchos colorados, que ocupam a primeira vaga para a próxima Libertadores.

Inter tem desfalques

A equipe do Internacional realizou, na sexta-feira (29), a penúltima atividade no CT Parque

Gigante de olho no duelo que acontecerá no fim de semana. Diego Aguirre comandou exercícios físicos, técnicos e táticos no gramado, projetando o time que entrará em campo para enfrentar o São Paulo.

O técnico uruguaio terá que fazer mudanças nos 11 iniciais em relação ao último jogo, já que não contará com Mercado, Patrick e Rodrigo Dourado suspensos. Em compensação, terá o retorno do zagueiro Bruno Méndez, recuperado de lesão.

O técnico uruguaio teve nesse sábado mais um dia de trabalho em Porto Alegre para encerrar a preparação da equipe. As atividades do sábado (30) antecederam a viagem para São Paulo. (Com site do Inter-RS)

Copa 2022

Mato Grosso negocia com CBF para ter jogo das eliminatórias

Cuiabá EC/Divulgação

Mato Grosso oficializou a proposta de trazer a seleção brasileira para uma partida oficial pelas Eliminatórias da Copa do Mundo na Arena Pantanal, em Cuiabá. Segundo informações de "A Gazeta", uma comitiva do governo estadual, chefiada pelo secretário adjunto de Cultura e Esportes, Jefferson Carvalho, esteve com o presidente Ednaldo Rodrigues, na sede da CBF (Confederação Brasileira de Futebol), quinta-feira (28), para tratar do evento.

"Neste primeiro momento foi um contato prévio, vamos ouvir inicialmente as possibilidades e apenas depois começaremos as tratativas oficiais", resumiu Carvalho, ao confirmar notícia divulgada pelo jornal mato-grossense no começo do ano.

Segundo o secretário adjunto, a FMF (Federação Mato-Grossense de Futebol) será parceira da secretaria nas tratativas oficiais, visto que a entidade é afiliada à CBF e, portanto, a representante oficial da entidade no estado. O jogo válido pelas Eli-



Arena Pantanal atualmente recebe os jogos do Cuiabá pelo Brasileiro

minatórias seria disputado numa data oficial Fifa, no primeiro semestre de 2022, podendo ter como adversárias as seleções de Equador (em janeiro), Paraguai (em fevereiro) e Chile e Bolívia (em março). Enquanto isso, em novembro, o primeiro jogo do Brasil será contra a Colômbia, na Neo Química Arena, no dia 11, às 20h30 (de MS). Cinco dias depois, os comandados de Tite encaram a Argentina, em San Juan, às 19h30. Esses serão os últimos confrontos da seleção nas Eliminatórias em 2021. Invicto

após 11 jogos, o Brasil lidera a classificatória, com 31 pontos, seis a mais que a segunda colocada Argentina.

Já nesta segunda-feira (1º), o Cuiabá recebe o Red Bull Bragantino, às 19h, na Arena Pantanal, pela 26ª rodada do Campeonato Brasileiro. Vale lembrar que, atualmente, Mato Grosso do Sul não possui estádio apto a receber jogos das Eliminatórias, e o futebol sul-mato-grossense, no momento, está fora das disputas das quatro divisões dos campeonatos nacionais. (LS, com informações de A Gazeta)

Atendem às necessidades de pequenas a grandes empresas

SANTANA ELETRO
Soluções Intelbras

• Telefonia • Segurança eletrônica • No-breaks
PABX e seus acessórios de telefonia.
Venda, manutenção e assistência técnica em laboratório

engenharia@santanaeletro.com.br
www.santanaeletro.com.br
3042-4200
99283 2992

Rua Alexandre Fleming, 275 - Vila Bandeirante - Campo Grande/MS

Panorama Esportivo

Após tragédia, Chape deve R\$ 120 milhões

O rebaixamento não está confirmado, mas a Chapecoense já jogou a toalha. Com apenas 13 pontos em 28 rodadas, a probabilidade de queda para a Série B é de 99%. “Neste ano ainda há alguma chance, mas é bem remota. A gente tem de ser realista”, afirma o presidente Gibson Sbeghen. Em campo ou fora dele, o clube ainda não se recuperou da queda do avião que levava o time para a final da Copa Sul-Americana de 2016, nos arredores de Medellín, na Colômbia. Foram 71 mortos, entre eles 19 jogadores, 14 integrantes da comissão técnica e 9 dirigentes. A tragédia completará cinco anos no próximo dia 28. Depois disso, os problemas se acumularam. A agremiação não tinha um centavo de dívidas em 2016. Hoje, está no vermelho em R\$ 120 milhões. (Alex Sabino, Folhapress)

Acesso foi inesperado, admite dirigente



A equipe foi rebaixada para a Série B em 2019. No ano seguinte, chegou a correr risco de queda da primeira divisão do Campeonato Catarinense. Conseguiu voltar à elite nacional na temporada passada, mas uma queda agora é iminente. A campanha na atual Série A é uma das piores do torneio na era dos pontos corridos, iniciada em 2003. Os 13 pontos conquistados representam 15,4% de aproveitamento. É pouco superior ao América-RN do Brasileiro de 2007, dono do pior percentual, com 15%. Nesta segunda-feira (1º), a Chapecoense visita o Corinthians às 20h30 (de MS), na Neo Química Arena. “A volta para a Série A em 2020 foi uma surpresa. Nossa prioridade era não cair para a Série C. Subir foi algo inesperado”, define Sbeghen. (AS, Folhapress)

Atlético-GO tem uma mudança contra o Sport

O Atlético-GO encara o Sport neste domingo (31), às 19h30 (de MS), na Arena Pernambuco, no Recife, pela 29ª rodada do Campeonato Brasileiro. O Atlético soma 37 pontos na Série A, na 9ª colocação. Após Dudu e Matheus Barbosa se recuperarem de pequenas lesões musculares, o comissão técnica atleticana conta com todos os atletas à disposição. A única exceção para o jogo é o volante Willian Maranhão, que tomou o terceiro cartão amarelo na última rodada e fica de fora da partida. Desse modo, Eduardo Souza deve pôr em campo a seguinte escalação: Fernando Miguel; Arnaldo, Wanderson, Eder e Igor Cariús; Marlon Freitas, Gabriel Baralhas e André Luís; Ronald, Zé Roberto e Janderson. (Do site do clube, com LS)

Fluminense busca recuperação no Ceará



Mais do que perder para o Santos na Vila Belmiro, o Fluminense perdeu também para si mesmo e deixou escapar mais uma oportunidade de entrar no G6 do Brasileiro, a zona de classificação para a Libertadores. Uma nova chance aparece ainda neste fim de semana, quando o Tricolor encara o Ceará, neste domingo (31), às 15h (de MS), na Arena Castelão, pela 29ª rodada. Mas, para que o feito se concretize, é preciso torcer por tropeços do Internacional e do Corinthians. Em todos os setores do campo, o Flu tem inconsistências que cobram a conta nos momentos de decisão. Para o jogo contra o Ceará, o Fluminense não terá Nonato e John Kennedy, suspensos pelo terceiro cartão amarelo. Ainda assim, a equipe não só pode como deve ter mudanças. (Caio Blois, Folhapress)

No Vasco, Diniz entende frustração da torcida

O técnico Fernando Diniz se mostrou bastante abatido após a derrota do Vasco por 3 a 1 para o CSA, em pleno São Januário, na noite de sexta-feira (29), o que deixou a equipe com chances remotas de subir para a Série A. O treinador admitiu que o time não foi bem, que sentiu a falta de Nenê, suspenso, e lamentou o resultado depois de tanto apoio recebido dos torcedores. “A gente errou muito, perdemos por muitos motivos. Obviamente que o Nenê fez bastante falta. A gente não queria que fizesse, mas fez. Tanto na parte técnica quanto na parte emocional. Mesmo assim, a gente tinha que ter jogado melhor. A gente não tinha o direito de frustrar o nosso torcedor como frustrou hoje [sexta]”, declarou na entrevista coletiva. (UOL/Folhapress)

Tênis de mesa

Estrutura de gente grande é a aposta de academia recém-criada

Speed Pong mira trabalho de base e competições no alto rendimento

Luciano Shakihama

Inaugurada no último dia 23, em Campo Grande, a Academia Speed Pong deseja mostrar que o tênis de mesa pode ser uma boa sacada em Mato Grosso do Sul. Instalada em prédio com dois pavimentos e capacidade para 200 alunos, a intenção é dar um salto de qualidade na modalidade em nível estadual.

Segundo um dos sócios da franquia, Denilson Teixeira, vem de algum tempo.

“Hoje jogo federado e participo das competições estaduais e nacionais. Conheci o tênis de mesa há três anos em Palmas, Tocantins, onde meus filhos praticavam na escola e me interessei. A motivação pra abrir esse clube, foi para termos um espaço especializado na área sem restrições”, falou o empresário à reportagem, em entrevista por telefone, na quinta-feira (28). A academia é fruto feito junto com Ricardo Rieff, professor da modalidade e que faz dupla na sociedade do empreendimento esportivo.

Segundo os responsáveis pelo espaço, as aulas já estão abertas e o complexo será um dos Polos de Desenvolvimento Regional da CBTM (Confederação Brasileira de Tênis de Mesa). “Já iniciamos



Expectativa é de chegar a 200 alunos em treinamento nas dependências da academia

[as aulas], para crianças a partir de 4 anos, e sem limites de idade. Temos 13 mesas ao total e funcionaremos os 3 períodos”, projeta Teixeira.

O Speed vai disponibilizar turmas por nível técnico: iniciante, intermediário e avançado. Outro objetivo é receber competições municipais e estaduais. “Já iniciamos o cadastro com a federação sul-mato-grossense de tênis de mesa e precisamos de 30 dias para que o clube fique pronto para competições”, explica Teixeira.

Olho também no social

Para ajudar a difundir o esporte, a academia facilita a entrada de paratletas.

“Iniciamos no momento uma parceria com atletas paralímpicos, que pagam 50% da mensalidade”, fala o sócio-diretor.

Questionado sobre se a Speed Pong terá alguma ação voltada à população pobre, ele acena positivamente. “Nossos professores estão montando um projeto para que possamos separar alguns horários do dia para inclusão de alunos baixa renda. Nosso objetivo é que as pessoas conheçam a modalidade olímpica que é o tênis de mesa e que saibam que existe uma academia especializada na modalidade”, argumenta.

Os sócios-diretores também aguardam o apoio do Poder Público para que a

iniciativa tenha vida longa. Em outra ocasião, o empresário e mesa-tenista elogiou o programa “MS Mais Esporte”, lançado pelo governo estadual no último dia 18, e que prevê investimentos de R\$ 120 milhões.

“Esperamos que o tênis de mesa também receba incentivo dos governos estadual e municipal porque é uma das modalidades mais praticadas em todo o mundo. Em Campo Grande e em todo o Estado, o número de praticantes é considerável”, argumenta.

SERVIÇO: A academia localiza-se na Rua Dom Aquino, 170, bairro Amambaí. Telefone/WhatsApp – (67) 3327-2245.

Destaque de MS projeta ‘bater de frente’ com clubes de fora

A criação da academia de tênis de mesa em Campo Grande tem sabor especial para a principal mesa-tenista de Mato Grosso do Sul na atualidade. Em 2021, faz dez anos que Lívia Lima disputou as suas primeiras partidas.

Agora, aos 19 anos, a sul-mato-grossense acredita que terá condições de se preparar sem ter de morar e treinar em outro estado. Nome constante das seleções brasileiras de base, com participações em competições continentais e mundiais, Lívia vai treinar e ensinar os novos alunos.

A atleta, que recentemente foi medalhista nos JUBs (Jogos Universitários Brasileiros), em Brasília (DF), atuou em Bauru, interior paulista, em



Atleta da seleção brasileira, Lívia Lima faz parte da equipe técnica da Speed Pong

boa parte do início da carreira. Depois, em 2018/2019, representou a Sogipa, do Rio Grande do Sul.

Questionada sobre se dá para dizer que, com a estrutura da academia, é possível competir de igual para igual

com os clubes mais fortes, Lívia põe seu otimismo na mesa. “Com certeza, o clube está com uma estrutura impecável, graças ao Denilson [Teixeira] e o Ricardo [Rieff], e vamos trabalhar para bater de frente com todos os clubes do Brasil!”, respondeu a campo-grandense, em entrevista feita na manhã de sábado (30). Ricardo Rieff, aliás, acompanha a jogadora há muitos anos. Inclusive, é casado com sua irmã. Ele não pôde responder à reportagem, pois nessa semana acompanhou Ludmila no parto e no nascimento da filha.

Além das aulas, Lívia vai se preparar para o último compromisso do ano. Em dezembro, disputa o Campeonato Brasileiro, em Joinville (SC).

Vôlei

Após demissão, Maurício Souza já busca novo clube e enfatiza que não vai mudar

Maurício Souza deu sua primeira entrevista após ter sido demitido do Minas Tênis Clube, na quarta-feira (27). Ao Canal Pilhado, o jogador de vôlei comentou sobre a repercussão e as consequências de suas postagens nas redes sociais, em especial sobre a que questionou a bissexualidade do atual Superman, Joe Kent.

“Vou continuar sendo da mesma forma, não vou mudar. Sempre coloquei [nas redes sociais] meus valores, o que eu acreditava. Desde que eu era ninguém, eu sempre fiz isso”, afirmou. “Eu não vou mudar para agradar ninguém. Vou postar o que acho importante, o que acredito, o que acontece no país”, pontuou.

O central enfatizou que pretende jogar ainda nesta temporada. Questionado

sobre sua volta às quadras, Maurício disse que não vê o retorno acontecer no Brasil e que seu empresário estaria trabalhando com as propostas do exterior. “Meu empresário já tem alguns times em vista, já estão em negociação. A galera pode ficar sossegada, daqui alguns dias estou em outra equipe”, disse o jogador.

Maurício também falou que sempre teve uma boa relação com Douglas Souza – além de terem jogado juntos na seleção brasileira, atuaram na mesma equipe (Taubaté). Douglas, que é homossexual, foi uma das vozes a questionar as manifestações homofóbicas do central. Ao comentar sobre o ex-colega, Maurício afirmou: “Não tenho nada contra ele, é um jogador fantástico e tem um futuro perfeito pela frente”.



Maurício Souza e Douglas Souza foram os pivôs em discussão sobre bissexualismo

Imposto

Agência Brasil



Arrecadação de ICMS no Estado deve aumentar 25% neste ano

Recolhimento do imposto em MS deve atingir a marca de R\$ 13,96 bi

Felipe Ribeiro, com assessoria

Com previsão de atingir R\$ 13,96 bilhões neste ano, a arrecadação de ICMS (Imposto sobre Circulação de Mercadorias e Serviços), em Mato Grosso do Sul, deve apontar uma alta de mais de um quarto do resultado alcançado no ano passado. Os dados fazem parte do Observatório Econômico – OE, do Sindifiscal-MS (Sindicato dos Fiscais Tributários Estaduais de Mato Grosso do Sul).

Em todo o ano de 2020, o Estado recolheu R\$ 11,09 bilhões. Com a projeção de que a arrecadação chegue a quase R\$ 14 bilhões em 2021, essa diferença corresponderia a um aumento de 25,8% em relação ao ano passado.

As análises ainda consideram os números de janeiro

a setembro deste ano, que já atingem R\$ 10,11 bilhões. Quando comparado com o mesmo intervalo de 2020, esse valor supera em 27% o apurado naquele ano, R\$ 7,96 bilhões.

Além dos estudos sobre o desempenho deste ano, o departamento responsável pelo levantamento também realizou estimativa do cenário previsto para 2022, em MS. Segundo o observatório, o resultado do ano que vem deve registrar a marca de R\$ 15,43 bilhões.

Setembro

Na comparação anual para o mês de setembro, o recolhimento do ICMS estadual em 2021 foi de R\$ 1,25 bilhão, a maior arrecadação entre os meses deste ano, e R\$ 240 milhões a mais do que em 2020, quando o montante obtido foi de R\$ 1,01 bilhão para o mês.

Para o presidente do Sindifiscal-MS, o avanço da imunização no Estado contribuiu para que a performance econômica alcançasse um patamar positivo neste ano. “Mesmo com o ligeiro aumento da arrecadação de 2020 em relação a 2019, conseguimos analisar que a pandemia influenciou nos números. Ainda que no início deste ano tenhamos conturbações, a vacina voltou a animar a economia o que acabou refletindo também na arrecadação”, afirmou Francisco de Assis.

Recurso federal

Outro dado analisado pelo sindicato diz respeito às transferências oriundas do FPE (Fundo de Participação dos Estados e do Distrito Federal). O recurso financeiro

permite a cessão de 21,5% da arrecadação com Imposto de Renda e IPI aos estados da Federação. Sobre essa ajuda, Mato Grosso do Sul obteve 69% de aumento do que foi repassado em setembro, em uma variação mensal.

Observatório Econômico

O Observatório Econômico é uma estrutura que pertence ao Sindifiscal-MS. Com o intuito de monitorar a economia do Estado de MS, o projeto foi lançado em 2015 e realiza pesquisas e elabora estudos técnicos com informações e propostas que possibilitem a atuação da entidade e municípios no cenário governamental. O objetivo da iniciativa consiste em cumprir sua responsabilidade social a fim de obter soluções para o seu desenvolvimento.

Desenvolvimento

Autoridades se reúnem com secretário de MS para discutir relicitação de ferrovia

Em reunião virtual realizada nessa quinta-feira (28), técnicos da ANTT (Agência Nacional de Transportes Terrestres), do Ministério da Infraestrutura, da Corporação Andina de Fomento (CAF) do Banco de Desenvolvimento da América Latina, e do Consórcio “Nos Trilhos de Novo” discutiram com o secretário de Meio Ambiente, Desenvolvimento Econômico, Produção e Agricultura Familiar (Semagro), Jaime Verruck, as diretrizes dos estudos de viabilidade técnica e econômica para relicitar a Ferrovia Malha Oeste. O Consórcio “Nos Trilhos de Novo” foi contratado pelo Banco de Desenvolvimento da América Latina para conduzir os estudos, que serão apresentados no segundo semestre do ano que vem, a partir do que o processo estará pronto para ir à relicitação.

“A reunião foi um passo importante porque marca o início dos estudos técnicos que culminarão com a relicitação da ferrovia, isso num futuro próximo. Para Mato Grosso do Sul, esse é um projeto estratégico de fundamental importância, primordial para manter a competitividade. Os estudos vão definir a viabilidade econômica, as intervenções necessárias como troca de dormentes, alteração de curvas; o tipo de locomotiva que será utilizado, o montante necessário de investimento. Estamos convencidos da viabilidade econô-

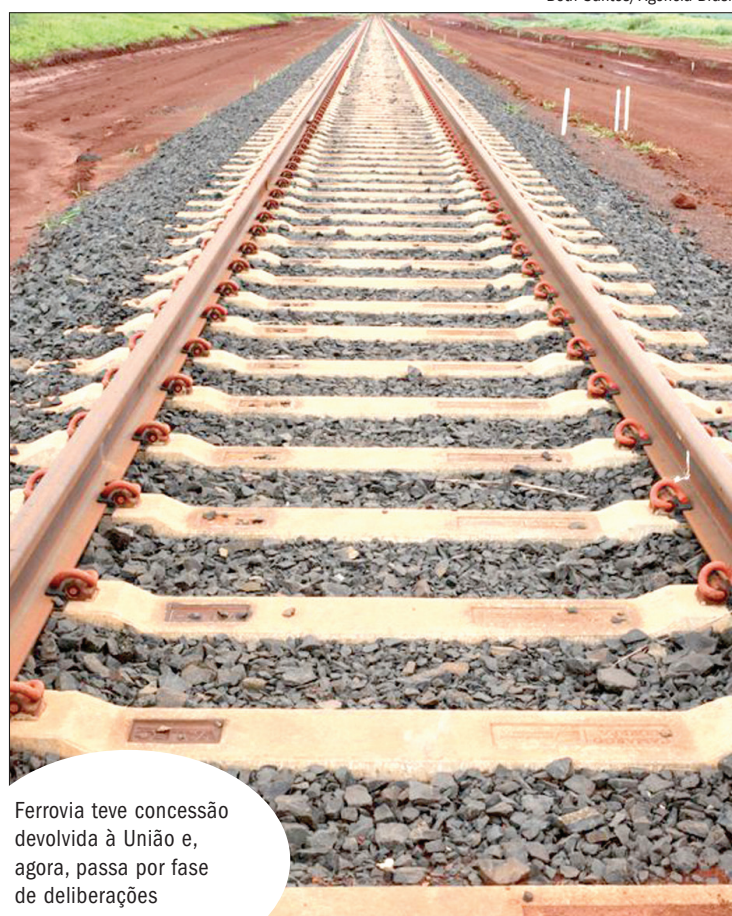

Beth Santos/Agência Brasil

Ferrovia teve concessão devolvida à União e, agora, passa por fase de deliberações

mica. A ferrovia se viabiliza só com o transporte de minério, eucalipto, celulose e combustível”, disse Verruck.

O peso da reunião demonstra a importância que o projeto tem para o governo federal. Estavam presentes sete diretores, coordenadores, secretários e assessores do Ministério da Infraestrutura, entre eles Marcello da Costa, secretário nacional de Transportes Terrestres; Ismael Trinks, diretor do Departa-

mento de Transporte Ferroviário; Thiago Alvarenga, coordenador-geral de Projetos Ferroviários; e Marcos Kleber Felix, assessor especial do gabinete do ministro. Pela CAF, participaram o executivo principal do Setor Privado, Marcelo dos Santos; além de Rafael Farromeque e Felipe Gonzalez, especialista sênior e executivo do órgão.

Pelo Consórcio “Nos Trilhos de Novo” participaram 14 técnicos de diferentes empresas

e instituições de pesquisa. Eles coletaram subsídios para orientar os estudos. Nessa sexta-feira (29) o grupo se reuniu com autoridades e técnicos do governo de São Paulo, com o mesmo objetivo, e depois farão visitas às cidades localizadas ao longo da ferrovia.

O secretário Jaime Verruck destacou a importância de o governo federal ter estabelecido tanto o regime de concessão como de autorização para a relicitação da Malha Oeste, o que permite atrair mais investidores. “Já fomos procurados por empresários que têm interesses pontuais na ferrovia, porém de forma fracionada. Nenhum ainda demonstrou disposição para assumir a malha inteira”, disse.

A Malha Oeste estava sob controle da Rumo SA, que também detém as concessões das Malhas Paulista, Norte, Central e Sul. Em agosto de 2020 a Rumo decidiu devolver a concessão à União e, em maio deste ano, foi assinado um termo aditivo em que a devolução passou a ser irretratável. O governo federal tem, então, dois anos para relicitar o trecho ferroviário que perpassa os estados de São Paulo e Mato Grosso do Sul, com 1.973 quilômetros de extensão de linhas, em bitola de 1 metro.



Notícias

Pós-graduação em Direito Penal e Processo Penal da UCDB tem início nesta semana



A Universidade Católica Dom Bosco (UCDB) continua com matrículas abertas para o curso de pós-graduação lato sensu em ‘Direito Penal e Processo Penal’. As aulas serão realizadas quinzenalmente de forma presencial no Campus 2 (Rua Barão do Rio Branco, 1811, em frente à Praça do Rádio Clube), a partir sexta-feira (5). As matrículas podem ser acessadas pelo ucdb.br/pos.

“Oportunidade para a comunidade jurídica do Mato Grosso do Sul proporcionando estudo presencial sobre temáticas importantes deste ramo do direito. Além da construção de uma visão crítica deste temas que estão sempre presentes em qualquer debate jurídico, político ou sociológico”, destaca o coordenador Ricardo Souza Pereira.

Egressos da Católica terão 25% de desconto nas mensalidades, exceto na matrícula. Já egressos de outras instituições terão 15% de desconto nas mensalidades, exceto na matrícula. Para a matrícula é preciso estar atento a seguinte documentação: uma foto 3X4; certidão de casamento; cópia do comprovante de residência; cópia do Cadastro de Pessoa Física (CPF); cópia do RG; cópia do título de eleitor; cópia do certificado de reservista; curriculum vitae; e declaração de conclusão de curso ou cópia autenticada do diploma de graduação frente e verso. Mais informações pelo telefone (67) 3312-3736 ou pelo site ucdb.br/pos.

Programas de mestrado e doutorado da UCDB estão com inscrições abertas para 2022

Os cinco Programas de Pós-Graduação Stricto Sensu da Universidade Católica Dom Bosco estão com inscrições abertas para quem pretende fazer mestrado ou doutorado em 2022. O interessado pode optar entre cinco áreas do conhecimento — Biotecnologia, Ciências Ambientais e Sustentabilidade Agropecuária, Educação, Desenvolvimento Local e Psicologia. Para participar do processo seletivo referente aos cursos de mestrado e doutorado, o candidato deve se inscrever até o dia 16 de novembro; exceto o doutorado em Ciências Ambientais e Sustentabilidade Agropecuária, que é fluxo contínuo.

No caso do mestrado, o candidato deve portar um diploma de graduação plena reconhecido pelo Ministério da Educação (MEC) ou estar prestes a completá-la até a data da matrícula. Além disso, é necessário preencher o formulário de inscrição e entregar os documentos via e-mail e apresentá-los na secretaria do Programa no ato da inscrição. Quando se trata do doutorado, além de graduado, o candidato precisa ter o título de mestre.

As secretarias dos Programas de Pós-Graduação em Biotecnologia e em Ciências Ambientais e Sustentabilidade Agropecuária ficam no piso superior do bloco Biossáude da UCDB. No caso do processo seletivo para Biotecnologia, mais informações podem ser obtidas por meio do número (67) 3312-3768. Para saber mais detalhes sobre a seleção voltada para Ciências Ambientais e Sustentabilidade Agropecuária o telefone disponível para contato é (67) 3312-3702.

Já as áreas responsáveis pelos Programas de Pós-Graduação em Educação e em Desenvolvimento Local ficam no piso superior do bloco D da Católica. Informações sobre o processo seletivo referente aos cursos na área de Educação podem ser obtidas por meio do número (67) 3312-3597. No caso de dúvidas a respeito do Programa em Desenvolvimento Local, o telefone para contato é (67) 3312-3612. A secretaria do Programa de Pós-Graduação em Psicologia está localizada no bloco M ao lado do anfiteatro. Para saber mais detalhes sobre a seleção ligue para o número (67) 3312-3605.

Museu das Culturas Dom Bosco completa 70 anos e ganha selo comemorativo dos Correios

O Museu das Culturas Dom Bosco, inaugurado oficialmente em 27 de outubro de 1951 — antes chamado de Museu Dom Bosco, ganhou neste aniversário de 70 anos um selo comemorativo especial desenvolvido em parceria com os Correios. A cerimônia de obliteração foi realizada na última quarta-feira, na presença do vice-inspetor da Missão Salesiana de Mato Grosso, Padre Elias Roberto, do Reitor da UCDB, Pe. José Marinoni, e o superintendente estadual interino dos Correios em MS, Flávio Luiz Dias Leal, além de pró-reitores, convidados e diversas autoridades. O evento ocorreu no Museu, localizado no Parque das Nações Indígenas, em Campo Grande. Produzido em parceria com os Correios no intuito de celebrar e registrar sete décadas de história do Museu, o selo também será comercializado nas agências postais.

Safra

Preços de insumos agrícolas mais que dobraram em 2021, e devem perdurar em 2022

Fertilizantes puxaram alta nos preços que chegaram a 100% no custo

A escalada de preços dos insumos foi a principal responsável pelo aumento dos custos de produção da agropecuária em 2021, após o valor de alguns fertilizantes e defensivos acumular altas que superam 100% no ano até setembro, indicando também despesas mais altas para 2022, disse nessa quinta-feira a CNA (Confederação da Agricultura e Pecuária do Brasil).

Entre os adubos, os preços da ureia, do fosfato monoamônico (MAP) e do cloreto de potássio (KCL) subiram 70,1%, 74,8% e 152,6%, respectivamente.

Já entre os agroquímicos, o glifosato lidera com avanço de 126,8%, informou a CNA com base em resultados do projeto Campo Futuro.

“O fertilizante, por exemplo, subiu mais de 100% de janeiro a setembro deste ano, em razão da alta demanda, escassez da oferta mundial, elevação dos preços internacionais e problemas logísticos”, explicou a confederação em nota, ressaltando que o viés altista deve perdurar até 2022, influenciando as margens do setor agrícola.

No caso dos defensivos, a alta foi influenciada principalmente pela interrupção



Plantio da soja está avançado com as chuvas nas últimas semanas no Estado

Plantio da soja já supera os 50% em MS

O plantio da soja já passa da metade da área prevista para este ano em Mato Grosso do Sul. Os dados são do Siga-MS, além de informações econômicas. A área plantada estimada para a soja safra 2021/2022 em Mato Grosso do Sul é de 3,776 milhões de hectares, com aumento de 7% quando comparada com a área da safra

2020/2021, que foi de 3,529 milhões de hectares. A produtividade é de 56,38 sc/ha, gerando uma expectativa de produção de 12,773 milhões de toneladas.

Quanto ao clima, a semana passada foi marcada por chuva e vendaval em todos os municípios do Estado. De acordo com os modelos climáticos,

a precipitação média acumulada foi de 40 mm, chegando a 80 mm em alguns municípios.

Segundo levantamento realizado pela Granos Corretora, até 25 de outubro, MS já havia comercializado 32,30% da safra 2021/22, atraso de 20 pontos percentuais quando comparado a igual período de 2020 para a safra 2020/21.

da operação de indústrias fabricantes do insumo na China e problemas com o fornecimento de matéria-prima.

“Segundo relato dos produtores, houve falta do produto em algumas regiões, trazendo preocupações que vão

além da elevação do custo.”

O principal indicador analisado no projeto Campo Futuro foi o Custo Operacional Efetivo (COE), que inclui itens como insumos (fertilizantes, sementes e defensivos agrícolas), operações mecânicas, comercialização

agrícola, entre outros.

Além dos insumos, a CNA destacou que o clima também afetou algumas atividades agropecuárias, citando os impactos de estiagens ocorridas no segundo semestre de 2020 e início de 2021.

Atvos

Usina de Costa Rica comemora aniversário dia 3

A Unidade Agroindustrial de Costa Rica da Atvos completa, no dia 3 de novembro, dez anos de operação. A usina foi a oitava inaugurada pela empresa de bioenergia com a missão de produzir etanol, além de cogeração energia a partir da biomassa da cana-de-açúcar. Nessa primeira década de atividades em prol da energia limpa, a planta agroindustrial continua desempenhando um importante papel na cidade, principalmente pela infraestrutura e pelo desenvolvimento socioeconômico gerado na região.

Em 2011, quando foi construída, recebeu investimentos

da ordem de R\$ 1 bilhão na área agrícola e industrial, possui capacidade instalada para processar 3,8 milhões de toneladas de cana por safra e produzir 360 milhões de litros de etanol e 380 GWh de energia elétrica. Na safra passada, foi responsável pela produção de 248 milhões de litros de etanol, volume suficiente para movimentar aproximadamente 5 milhões de carros compactos, e pela cogeração de 241 GWh de energia elétrica limpa a partir de biomassa, suficiente para abastecer uma cidade com aproximadamente 1,16 milhão de pessoas.

“Faz uma década que ini-



Usina de etanol está em operação há 10 anos no município de Costa Rica

ciamos as operações da unidade, sempre comprometidos em fazer a diferença. Tenho muito orgulho de seguirmos impactando positivamente a vida de tantas pessoas com as ações

que contribuem para o desenvolvimento econômico, ambiental, social e, principalmente, profissional da população”, comemora Marcelo Fiomari, superintendente do Polo Taquari da Atvos.

Sorgo na pecuária

Embrapa anuncia estudo do Gigante Boliviano em consórcio com braquiária e panicum

Um esforço científico conjunto entre a Embrapa, a Fundapam (Fundação de Apoio à Pesquisa Agropecuária e Ambiental) e a Latina Seeds começa a identificar as melhores alternativas de cultivo do “Sorgo Gigante Boliviano” em consórcio com capins (gêneros braquiária e panicum) para alimentação de bovinos na entressafra. O acordo tornou-se oficial esta semana com a publicação do extrato de cooperação técnica no Diário Oficial da União.

O projeto “Sorgo com Forrageiras para Intensificação da Produção” tem o período de execução compreendido entre outubro de 2021 e agosto de 2023. O objetivo final é desenvolver um novo sistema produtivo envolvendo o sorgo AGRI 002E, que chegou ao mercado brasileiro em 2017 e rapidamente caiu no gosto do pecuarista, ganhando o nome popular de “Sorgo Gigante Boliviano” (o híbrido passou por mais de uma década de pesquisas de desenvolvimento na Bolívia e a altura da planta supera facilmente os cinco metros).

A ideia é avaliar a melhor combinação do “Gigante” com forrageiras perenes visando à produção de silagem e renovação de pastagens. A parceria quer identificar soluções de consórcios para áreas argilosas e arenosas, tudo objetivando a intensificação da produção pecuária no Brasil. O projeto envolve equipe técnica e recursos da Embrapa e da Latina Seeds. A Fundapam, por sua vez, fica encarregada da gestão dos aportes. A pesquisa está concentrada em duas áreas em Mato Grosso do Sul: uma na Embrapa Agropecuária Oeste, em Dourados (solo argiloso), e outra no município de Jateí (mais ao sul do Estado), graças a uma parceria com o Sítio Cantinho do Céu (solo arenoso). Relatórios técnicos estão previstos para serem divulgados em abril e julho de 2022 (resultados parciais) e em março de 2023 (resultados finais). De acordo com o diretor-executivo da Latina Seeds, Willian Sawa, nesta cogeração de tecnologia o “Gigante” poderá potencializar todos os seus principais predicados.



Além de alimento forrageiro, sorgo ajuda a recuperar áreas de pastagens

Resgatar áreas degradadas

A incorporação produtiva de áreas com pastagens degradadas é, segundo o chefe-geral da Embrapa Agropecuária Oeste (Dourados-MS), Harley Nonato de Oliveira, desafio emergencial para a agropecuária brasileira. Segundo ele, a pesquisa com o Sorgo Gigante Boliviano pode desenvolver soluções que ataquem diretamente este problema: “Temos convicção de que a experiência da Embrapa em sistemas de produção integrados, aliada ao material genético de um sorgo diferenciado e à atuação forte no mercado da Latina Seeds, enfrentará este desafio e permitirá que, em breve, os pecuaristas tenham à sua disposição uma alternativa interessante para recuperar a capacidade produtiva de suas terras”, projeta.

A pesquisadora líder do projeto pela Embrapa Agropecuária Oeste, Marciana Retore, se mostra bem otimista com as possibilidades versáteis que um consórcio Sorgo Gigante Boliviano/gramíneas pode

trazer para a pecuária brasileira: “Uma das principais vantagens do uso deste sorgo é a rebrota, que permite mais de um corte para a produção de silagem, reduzindo os custos de produção.

Além disso, ele tem maior tolerância ao estresse hídrico, baixo custo para produção de silagem e menor demanda por nutrientes, em relação ao milho, podendo ser uma boa alternativa para as regiões Centro-Oeste e Norte do Brasil”.

Sobre a pesquisa, Retore detalha um pouco mais o que será avaliado a campo: “O sorgo é uma das poucas culturas que possui todos os requisitos para que o processo fermentativo do material ensilado ocorra de maneira ideal, sem necessidade de aditivos. No entanto, não se conhecem as características fermentativas da silagem quando se aumenta a participação do capim no material. Após a colheita da rebrota do sorgo, será avaliada a formação e qualidade da pastagem”.

Cotações

Moedas

	Compra	Venda	Var(%)
Dólar Comercial	R\$ 5,65	R\$ 5,651	0,4801
Turismo	R\$ 5,67	R\$ 5,81	0,3974
Euro	R\$ 6,518	R\$ 6,52	-0,7308
Libra Esterlina	R\$ 7,719	R\$ 7,732	-0,2966

Fonte: Infomoney

Investimentos

OURO (BM&F): R\$ 322,79
IBOVESPA (SP): 103.500,71 -2.204,25 (2,09%) ↓

Indicadores Agropecuários

@Boi Gordo (rastreado)	R\$ 266,00
@Vaca Gorda (rastreada)	R\$ 254,00
Frango Congelado	R\$ 8,07
Frango Resfriado	R\$ 8,28
Suínos Carcaça Especial (kg)	R\$ 9,70
Soja - Mercado Físico (sc 60kg)	R\$ 158,00
Milho - Mercado Físico (sc 60 kg)	R\$ 76,00

*Atualizado: 27/10

Fonte: noticiasagricolas.com.br

Poupança	TR diária (%)
Outubro de 2021	
26/10	0,1159
27/10	0,1159
28/10	0,1159
29/10	0,1159
30/10	0,1159
31/10	0,1159
01/11	0,1159
02/11	0,1159

Indexadores Financeiros

UFERMS (CG)	Dezembro	Janeiro	Varição
Valor em R\$	35,49	36,43	-
IPC (CG)	Novembro	Dezembro	Acum. Ano
Percentual de aumento	0,59%	1,54%	-
IPC-DI (FGV)	Novembro	Dezembro	Acum. Ano
Varição (%)	0,94%	1,07%	-
IPC (FIPE)	Novembro	Dezembro	Acum. Ano
Varição (%)	1,03%	0,79%	-
INCC-DI (FGV)	Novembro	Dezembro	Acum. Ano
Varição (%)	8,28%	8,81%	-
IGP-DI (FGV)	Novembro	Dezembro	Acum. Ano
Varição (%)	2,64%	0,76%	-
IGP-M (FGV)	Novembro	Dezembro	Acum. Ano
Varição (%)	3,28%	0,96%	-
INPC (IBGE)	Outubro	Novembro	Acum. Ano
Varição (%)	0,89%	0,95%	-
IPCA (IBGE)	Outubro	Novembro	Acum. Ano
Varição (%)	-0,86%	0,89%	-
TR Mensal (Bacen)	Dezembro	Janeiro	Acum. Ano
Varição (%)	0,0000	0,0000	0,0000%
TJLP	Janeiro	Março	Acum. Ano
Valor mensal (%)	4,39%	4,39%	-
UAM - MS	Dezembro	Janeiro	Varição
Valor em R\$	4,8503	4,9783	-
Taxa SELIC	Novembro	Dezembro	Acum. Ano
Varição (%)	0,1573%	0,1730%	-
CUB (Sinduscon)	Outubro	Novembro	Acum. Ano
Varição no período (%)	1,47%	1,14%	-
POUPANÇA	Novembro	Dezembro	Varição
Varição (%)	0,5000%	0,5000%	00000

Previdência Social

- Salário de benefício mínimo: R\$ 1.100,00
- Salário de benefício máximo: R\$ 6.433,57
- Renda mensal vitalícia: R\$ 1.100,00.
- Salário família por filho de até 14 anos: R\$ 51,27 para o segurado com remuneração mensal não superior a R\$ 1.503,25.
- Benefícios a idosos e portadores de deficiência: R\$ 1.100,00.

Atendendo ao art. 28 da Reforma da Previdência, foi publicada a Portaria SEPRT N° 477/2021, a qual estabeleceu as faixas de salário de contribuição e respectivos percentuais da tabela de INSS, válida a partir de 12 de janeiro de 2021, conforme abaixo:

Salário de Contribuição (R\$)	Alíquota INSS	Alíquota Efetiva
até R\$ 1.100,00	7,5%	7,5%
de R\$ 1.100,01 até R\$ 2.203,48	9%	7,5% a 8,25%
de R\$ 2.203,49 até R\$ 3.305,22	12%	8,25% a 9,5%
de R\$ 3.305,23 até R\$ 6.433,57	14%	9,5% a 11,68%

Nota: A tabela a apresenta percentuais que variam de 7,5% a 14%, considerando o desconto progressivo, a ALÍQUOTA EFETIVA de desconto não irá ultrapassar os 11,68%.

Imposto de Renda Retido na Fonte

Base de Cálculo Mensal (R\$)	Alíquota (%)	A deduzir (R\$)
Até R\$ R\$ 1.903,98	Isento	-
De R\$ 1.903,99 a R\$ 2.826,65	7,5%	R\$ 142,80
De R\$ 2.826,66 a R\$ 3.751,05	15%	R\$ 354,80
De R\$ R\$ 3.751,06 a R\$ 4.664,68	22,50%	R\$ 636,13
Acima de R\$ R\$ 4.664,68	27,50%	R\$ 869,36

Deduções da Declaração Anual

1) O desconto por dependente é de R\$ 189,59.

Tempo

NO ESTADO



Cidades	Min.	Máx.
Campo Grande	21°	33°
Dourados	20°	32°
Corumbá	25°	35°
Maracaju	20°	33°
Ponta Porã	19°	30°
Três Lagoas	22°	34°
Mundo Novo	21°	33°

CAMPO GRANDE

Sol com algumas nuvens. Chove rápido durante o dia e à noite.

Umidade relativa do ar
min.: 39% máx.: 80%

NO BRASIL

Cidades	Min	Máx.
Cuiabá	24°	36°
São Paulo	16°	21°
Brasília	18°	30°
Rio de Janeiro	18°	30°

Fonte: climatempo.com.br

Dinos na Capital

Jurassic Safari Experience chega a Campo Grande e promete aventura inesquecível para toda a família

Beatriz Magalhães

Quantos filmes, desenhos, brinquedos e gibis sobre dinossauros você já teve? O mundo extraordinário dos animais pré-históricos é conhecido por todos e encanta as crianças desde muitos anos. Mas e se você puder interagir com os dinos, em um passeio surpreendente? Essa é a proposta do Jurassic Safari Experience, que traz a Campo Grande diversas réplicas animadas de dinossauros em tamanhos reais, que irão interagir com o público. Essa experiência jurássica que promete uma aventura inesquecível para toda a família chega à Capital sul-matogrossense para apresentações entre os dias 18 e 21 de novembro, no estacionamento do Shopping Bosque dos Ipês. O evento mistura muita interatividade, diversão e ciência em um ambiente lúdico e cheio de conhecimento, experiência e aventura. Tudo isso acontece como em um safari de verdade, ou seja, sem a necessidade de sair do carro.

A história

O show conta a história de um grupo de cientistas que recriou dinossauros de diversos períodos a partir do DNA de fósseis. Dinossauros que agora vivem ali, dentro de um ambiente mágico. São dezenas de répteis pré-históricos animados por técnicas de manipulação e animatronic, que irão correr pelo espaço em performances e movimentos impressionantes ao redor dos carros. Todo o conteúdo de Jurassic Safari Experience tem supervisão de um paleontólogo para que ficção e educação desempenhem a sinergia perfeita. O acesso ao áudio das apresentações poderá ser feito por meio de canal FM do rádio do veículo. Outra inovação é que o espectador deverá marcar pelo celular a compra de alimentos, bebidas e souvenirs. A experiência tem duração total de cerca de 55 minutos, com limite de até quatro pessoas por carro.

Ansiosos pelo evento

Adultos e crianças estão ansiosos para o evento que encanta não apenas os filhos, como também os pais. É o caso do Lucas Camargo, 28 anos, pai do Benício, de 4 anos. De acordo com o Lucas, entre as paixões do filho está o hambúrguer e os dinossauros. "A nossa expectativa é grande. Meu filho tem quatro anos e desde que ele começou a ter um pouco mais de noção de brinquedo ele só quis os dinossauros, toma banho com os brinquedos dele e quer assistir tudo de dinossauros, então ele gosta muito. Essa foi uma ideia maravilhosa, fora que eu e minha namorada estamos mais animados que ele", conta Camargo.

Paula Maciulevicius, mãe de duas crianças, já até reservou os ingressos para se divertir com a família. "Sou mãe de um menino de 3 anos e uma menina de 2.

Não sei explicar o fascínio que as crianças têm com dinossauros, é uma coisa incrível. Dinossauro foi a primeira coisa que meu filho se identificou, ele tinha uma mochila de dinossauro, gostava de brincar, assistir filmes. Acho que é uma fase que a criança tem. Ele sempre fala que os dinossauros não existem mais e às vezes ele questiona o porquê", relata Paula, em um áudio que conta com uma participação especialmente fofa do filho Otto, que pede para a mãe ir ao evento daqui a quatro dias, o que prova a ansiedade dele. "Estou superanimada. É uma coisa que acaba sendo uma diversão para a gente também. Tenho 31 anos e cresci com as histórias de dinossauros. Quando passava o filme na Sessão da Tarde a gente parava a vida para assistir", relembra.

Sinopse do espetáculo

Uma fantástica experiência ao lado de criaturas pré-históricas que resolveram adotar a cidade como seu habitat natural. Jurassic Safari Experience se passa em um parque imaginário construído por cientistas que conseguiram recriar dinossauros de diversos períodos, como triássico, jurássico e cretáceo.

Ao entrarem, os visitantes já terão contato com alguns desses animais gigantes enquanto dirigem seus carros até o local da apresentação. Ao chegarem à arena, uma nova viagem começa. Mike, rapaz jovem e engraçado, será o nosso guia neste mundo encantado em que enormes répteis voltam à vida e interagem com a plateia. Durante toda a apresentação, Mike estará presente para explicar sobre o surgimento do Jurassic Safari Experience e como esses animais magníficos foram parar ali, além de dar detalhes científicos de cada um deles. O evento promete encantar o público com espécies de dinos como braquiossauros, estegossauros, anquilossauro, triceratops, o temido T-Rex e muitos outros. Uma aventura inesquecível para toda a família.

Pesquisa científica

Todo o conteúdo tem supervisão de Bruno Gonçalves Augusta. Paleontólogo integrante do Laboratório de Paleontologia - Museu de Zoologia da Universidade de São Paulo (MZUSP), Bruno possui graduação em Ciências Biológicas pelo Centro Universitário Fundação Santo André (2007) e mestrado em Sistemática, Taxonomia Animal e Biodiversidade pelo Museu de Zoologia da USP (2013). Realizou doutorado no Programa de Pós-Graduação em Zoologia do Instituto de Biociências da USP e é coordenador-geral do Grupo CiênciaAção - Divulgação Científica. Tem experiência nas áreas de Zoologia, com ênfase em Paleozoologia; e Divulgação Científica, com ênfase em educação não formal de Paleontologia em Exposições, Museus e Centros de Ciência. Sua pesquisa está concentrada em ontogenia, morfometria e filogenia de répteis fósseis.

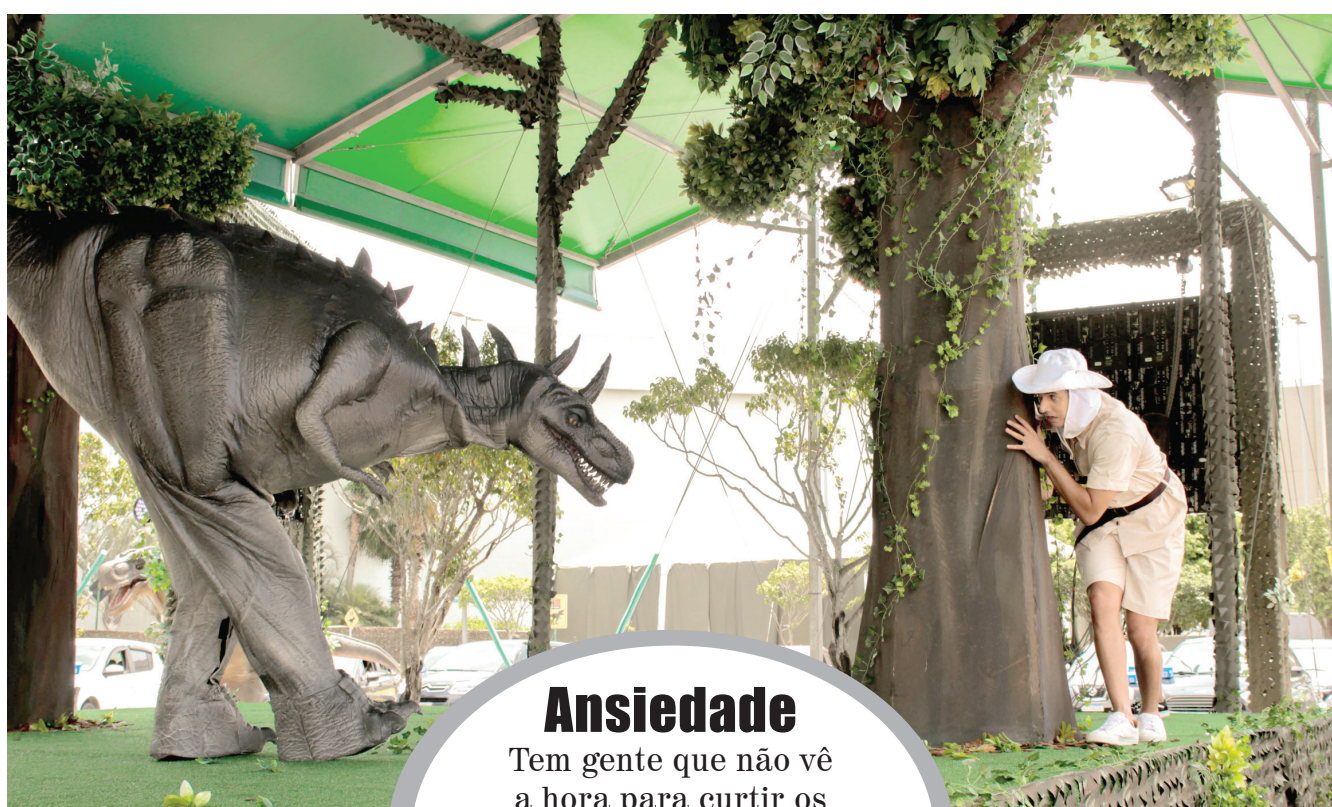

Ansiedade

Tem gente que não vê a hora para curtir os dinossauros. E não são apenas os filhos, como também os pais que gostam dos gigantes jurássicos



Serviço:

Jurassic Safari Experience será realizado de 18 a 21 de novembro no estacionamento do Shopping Bosque dos Ipês, que fica na Av. Cônsul Assaf Trad, 4796 - Parque dos Novos Estados.

Sessões:

19- Sexta-feira: 19h e 20h30
20- Sábado: 11h30, 14h30, 17h30 e 19h
21- Domingo: 11h30, 14h30, 17h30 e 19h

Obs.: sessões extras poderão ser abertas conforme a demanda.

Fernando Soares



Conteúdo
inteligente em
uma coluna
completa.

Fale com o Fernando: 67 99902-1780 /fernandosoares

fernandosoaresfolha@hotmail.com

*Colaborou com a coluna Edson Moraes.

AGORA? ASSIM?

Os preços dos combustíveis cresceram numa escala frenética e o Conselho Nacional de Política Fazendária decidiu aprovar, por 90 dias, o congelamento do Imposto sobre Circulação de Mercadorias e Serviços (ICMS) cobrado nas vendas. O problema é que o ICMS sobe porque o preço do combustível sobe e não o contrário. O que acontecerá agora é que os novos aumentos estipulados para os combustíveis não serão levados em conta no cálculo do ICMS. Claro que alguém sairá perdendo: a arrecadação estadual. Segundo o Ministério da Economia, os preços vigentes seriam mantidos até 31 de janeiro. Será? Grande vantagem, hein, Guedes?

PORTAS ABERTAS

Ele sabe das coisas: Eduardo Migliano, 32, cofundador da 99 Jobs, afirma que todas as empresas de tecnologia estão recrutando profissionais. Uma pesquisa apontou que a procura por profissionais da área cresceu mais de 670% só a 2020. No Brasil, desde o início da pandemia, foram abertas 85 mil novas vagas no setor. Em São Paulo, a procura cresceu mais de 600%.

APLAUSOS

Mais uma vez, o pagamento dos servidores estaduais já está na conta, dentro do mês trabalhado e adiantado, em comemoração do Dia do Servidor Público. Governo sério é assim.

TODOS A BORDO!

Vai ser dia 22 de novembro a inauguração do restaurante Coco Bambu no Shopping Campo Grande, quando os sabores do mar atracam à Capital morena. Durante muitos meses, a boa nova foi aguardada e o frisson será comprovado em breve. Admiradores do cardápio do Coco Bambu não perderão a oportunidade de prestigiarem o novo endereço do restaurante. O primeiro do grupo na Capital.

VERGOGNA!

A Igreja Católica de Pádua, na Itália, divulgou nota oficial manifestando contrariedade à concessão do título de cidadão honorário da cidade Anguillara Veneta ao presidente Jair Bolsonaro (sem partido). A solenidade foi marcada para amanhã, segunda-feira, 1º de novembro. Segundo o texto publicado, “a concessão da cidadania honorária tem criado um forte constrangimento” à Igreja.

CANTANTES

Na rua Kaneda, Vila Maria, em São Paulo, fica um dos points mais interessantes para um programa gastronômico-cultural, o Nação Nordestina. Além das saborosas receitas, o restaurante oferece surpresas artístico-culturais, como testemunharam seus clientes, nesta semana, com o encontro carinhoso entre dois “monstros” da música brasileira, Zé Geraldo, 76, e o campo-grandense Antônio Porto (conhecido como Toninho Porto).

CRIMINOSOS À SOLTA

A invasão de turistas em MS é excelente meio de realimentar a economia, gerar empregos e promover o Estado. Infelizmente, há muito joio nesse trigo. São os criminosos de plantão, pessoas que, após a visita, deixam rastros de violência contra a natureza. Os animais estão entre os principais alvos da sanha assassina. Já não bastasse a mortandade de espécies atropeladas nas estradas ou alvos de caça, agora até mesmo bichos de estimação entram na conta. Foi o que ocorreu em um pesqueiro de Miranda, dois turistas, embriagados, trancaram num quarto e mataram a ovelhinha de estimação dos proprietários. Foram presos, pagaram fiança e respondem em liberdade.

CRUZES, BRASIL!

Lamentável! Racismo, misoginia e homofobia andam em alta na Terra de Santa Cruz. Depois da descoberta de uma loja da rede Zara, no Ceará, usando códigos para que seus funcionários identificassem clientes suspeitos, geralmente, pobres e negros, pipocam no País revelações semelhantes sobre outras empresas. Em Campo Grande, já existe este tipo nojento de seletividade comercial. É preciso denunciar, com fatos ou provas. Se for verdade, a loja é candidata a fechar as portas. Racismo é inadmissível.



A nutricionista Isabele dos Reis e o marido, o cardiologista João Jackson Duarte.



O empresário Ruy César Barbosa e a esposa, Nádia Ibrahim.



O casal Márcio Vargas e Daniela Arroyo Vargas.

SORTE

Na sexta-feira, o deputado estadual Jamilson Name (sem partido) e sua Fernanda Fontoura Ribeiro foram almoçar na Cantina Pastasciutta, no centro de Gramado/RS, onde quase se esbarraram com o ministro da Casa Civil da presidência da República, Ciro Nogueira (PP/PI). Estavam lá degustando um dos pratos prediletos: torneador de filé, com bacon, regado ao molho de gorgonzola com espaguete ao funghi.

PODE ISTO?

Jayne Rivera, 20, influenciadora digital de Miami (EUA), fez um ensaio fotográfico que está dando o que falar e o motivo não está na beleza da moça, nas suas formas sensuais, mas no ambiente que ela escolheu para a sessão: a sala fúnebre onde era realizado o velório do próprio pai. As poses em frente ao caixão com o corpo do seu daddy são impactantes. Mesmo causando indignação e revolta, renderam à tresloucada vários convites para comerciais.

RECUERDOS

Em curso, na prática, uma ideia que anda mexendo com as emoções e a memória de jornalistas e trabalhadores da comunicação na Capital: ex-funcionários do Diário da Serra decidiram reagrupar-se em rede social para matarem saudades. Preparam um encontro de arrancar lágrima dos olhos. No programa, a reverência a símbolos da saudosa empresa, como César Quintas, e homenagens póstumas a quem já fez a sua viagem derradeira, entre os quais, Guilherme Filho, Jorge Franco, Valdir Cardoso e Valdenir Rezende.

PENSAMENTO DO DIA

Cada vez que você subir um degrau no sucesso, suba dois na humildade.

NA LEMBRANÇA

O poeta Carlos Drummond de Andrade nasceu em 31 de outubro de 1902, em Itabira do Mato Dentro, Minas Gerais. Em seus 84 anos de vida, notabilizou-se com poemas que viraram clássicos da literatura em nossa língua. Uma frase dele fecha a coluna de hoje: “Nossa capacidade de amar é limitada e o amor, infinito. Esse é o drama!” (“O Avesso das Coisas”. São Paulo: Editora Record, 2007).



Ângela e o marido, juiz de Direito da Capital, Ariovaldo Nantes Corrêa.



A advogada Kátia Claro e o deputado estadual Gerson Dino Claro (PP)



CAMPO GRANDE - 95,3

NEWS

Jornalistas renomados e respeitados, trazendo a informação de forma isenta, independente e com total credibilidade.

Colocamos os fatos em primeiro lugar, gerando diálogo e opinião.

OS
PINGOS
NOS

JORNAL DA
MANHÃ



HÉLIO SEREJO

O trilhador de todos os caminhos

Da coleção "Obras Completas de Hélio Serejo"*

Nascido em Nioaque em 1912, Hélio Serejo viveu desde os dois anos em Ponta Porã, conhecendo cedo a labuta nos ervais na companhia de seu pai, e depois, já aos quatorze anos, abrindo sua própria picada no rancho de Porto Baunilha, em Ivinhema. Tudo que viveu por lá se transformou em matéria de suas observações.

Em 2008, suas Obras Completas, em nove volumes, foram lançadas pelo Instituto Histórico e Geográfico de Mato Grosso do Sul, incluindo todos os livros publicados pelo autor. O então presidente do IHGMS, Hildebrando Campestrini, que sistematizou e revisou a publicação, conta que Serejo, já em seu leito de morte no Hospital Militar, onde faleceu com 95 anos em 2007, pôde ver uma cópia de cada volume, tal como seriam publicados depois de anos esperando por um reconhecimento à altura de sua extensão e preciosa produção.

Além do rico e minucioso registro de nossos costumes e tradições, descrevendo festas, lendas, animais e cenários do sertão, a obra de Hélio Serejo se destaca pelo primoroso trabalho com a linguagem. Original e inventivo, misturou o português com as contribuições do guarani e do espanhol, como se pode observar no conto Nhá Chaló reproduzido a seguir. (Moema Vilela**)

Nhá Chaló

Para dizer a verdade, nunca se soube o seu nome certo. Era para todos tão-somente Nhá Chaló. Dela, o que se sabia, era que passara toda a sua mocidade nos domínios da Industrial Paraguaiá, reduto de trabalho dos pais.

Foi nesses famosos ervais que ficou conhecendo todos os segredos de elaboração da ervamate. Ajudando os pais, ervateiros de profissão, fazia de tudo na ranchada, desde o preparo do fogo no barbaquá, até o ataqueio, que exigia muita perícia.

Jamais procurou arrimar-se a um homem enquanto viveu ao lado dos genitores. Tinha personalidade e uma conduta irrepreensível. Tarefa a seu cargo, por mais trabalhosa que fosse, era tarefa concluída. Embora de físico frágil, sua disposição para o trabalho sempre provocava comentários. Todos a adoravam. Por seu jeito quieto. Por sua fibra inquebrantável.

Um dia morre-lhe o pai, picado por uma jararaca. Fica a mãe, lutadora pertinaz, grávida de cinco meses. Cento e vinte dias depois, a mãe amorosa exalava o derradeiro suspiro, vítima de febre braba, após um parto de prolongado sofrimento.

O último pedido à filha Chaló foi para que criasse o menino. Não devia colocá-lo sob a guarda de ninguém, mesmo que fosse uma família rica. A moça franzina, mas gigante nas reservas interiores, atendeu à solicitação materna. Dez anos ainda viveu em território paraguaio.

Como sabia que inúmeras famílias que trabalhavam na IP (Industrial Paraguaiá) estavam vivendo bem nos ricos ervais de Mato Grosso, resolveu cruzar a fronteira. Confiava em Deus e na sua coragem. Jamais pensou em fracasso.

Quando se empregou, como cozinheira, em um rancho ervateiro que ficava na orilha da fronteira, o irmão já estava com onze anos. Tinha nele, embora uma criança, um companheiro valeroso. A luta de ambos nos ervais sulinos foi de indizível sofrimento. Quando o irmão completou vinte e dois anos, Chaló era uma velha. Uma velha, porém obstinada, de garrão duro, que não se entregava. Chegou até aí com muitas doenças no corpo



Fotos: Reprodução

Em contos como "Nhá Chaló", Hélio Serejo registra costumes e tradições regionais ao descrever festas, lendas, animais e cenários do sertão com linguagem única em que mistura o português com as contribuições do guarani e do espanhol. Este texto faz parte da coleção "Obras Completas de Hélio Serejo", de nove volumes, publicada pelo IHGMS e que reúne 60 livros produzidos pelo autor entre 1935 e 2004.



Na última sexta-feira, 29, comemorou-se o Dia Nacional do Livro. A escolha da data marca o dia da fundação da Biblioteca Nacional, em 1810, depositária do patrimônio bibliográfico e documental do Brasil. Em Mato Grosso do Sul, consoante às suas finalidades de difusão cultural, o Instituto Histórico e Geográfico de MS tem publicado títulos que vão desde reedições de obras referenciais da historiografia regional até relatos de história oral. Nesta página, o conto "Nhá Chaló", que integra a coleção "Obras Completas de Hélio Serejo", editada em 2008.

e vários desastres. O mesmo acontecendo com o irmão.

Nos dez anos que Chaló passou no Paraguai, após a morte da mãe, sua vida seguiu o caminho da benemerência, compaixão e amor fraternal. Sentia desejo, irrefreável, de socorrer o irmão sofredor, de ficar à sua cabeceira noites e noites. Era uma enfermeira de desvelo sem limites. Diziam que, nesses momentos, recebia a bênção da "Virgen de Los Milagros".

Seu carinho para com qualquer doente tinha reflexos divinais. Foi se tornando conhecida. Sua fama de curandeira varou fronteiras. Passaram a vê-la como uma criatura excepcional, de brilho estranho no olhar e, acima de tudo, uma mulher que possuía mão santa.

Em virtude de seu mister curador e aquela formação espiritual que a servia, Chaló tornou-se profunda conhecedora da miraculosa medicina crioula. Levando tudo muito a sério, ia reunindo as espécies que curavam:

folhas, raízes, frutos, cascas, brotos, barãos, pó, batatas, palmas, óleo, graxa, vinho, cipó, bagaço, sementes e resinas.

Nun bem cuidado surrão de couro ia acondicionando tudo. Embora conhecesse os remédios um por um só no olhar, fazia as divisões em feixes ou pacotes para facilitar o preparo conforme a enfermidade. Transformou-se em uma "profissional", mesmo nada cobrando pelo tratamento, que se estendia, constantemente, por dias e noites de aflição e angústia.

Antes de partir, buscando as fronteiras do Brasil, mandou cravar uma cruz de ferro na sepultura dos pais. Cruz feita de eixo quebrado de carreta para duração eterna. Uma homenagem de amor filial. Receava não mais poder voltar àquele lugar com o irmão. Sabia da distância entre os ervais de Tacuru e a tão falada região ervateira de Ygatemi.

Se não tivesse, nunca mais, a cruz de ferro, cravada na-

queles ermos, atestaria o seu respeito, amor e saudade, e do irmão, aos pais amantísimos.

Quando Nhá Chaló chegou com o irmão a Porto Baunilha trazia consigo o surrão de couro e, dentro dele, a sua "farmácia", o seu laboratório de preciosidades vegetais.

Como era mesmo Nhá Chaló? Uma mulher que se diferenciava das demais, até no jeito de arrumar os seus longos cabelos, já matizados de fios brancos pelo inclemente inverno da velhice. Diferente, sim. Uma mulher que cortava de machado melhor do que qualquer homem. Uma atiradeira de espingarda que não perdia tiro.

Com suas passadas largas vencida o estirão sem aparentar cansaço. Tinha incomensuráveis reservas físicas. Sempre era a primeira a se levantar na madrugada alta a fim de acender o fogo da cozinha. Falava pouco. O suficiente do dia a dia. Dava ordens com poucas palavras. Não discutia nunca. Preferia aconselhar, quando possível.

Alta, magricela, angulosa, rosto fino, Nhá Chaló tinha, o que era notado por todos, qualquer coisa de misterioso no olhar. Aquele olhar, afirmavam, não era olhar de mulher comum. Algo de invulgar havia naqueles olhos de cintilações místicas. Ninguém duvidava do sobrenatural naquela mulher de braços longos e falar cadenciado. Daí – quem sabe! – o dom para as curas e aquele sentimento de piedade para com os enfermos.

O seu surrão de couro abarrotado de remédios, para um atendimento que nada lhe rendia, atestava, inquestionavelmente, um ser humano bafejado por privilégios espiritualistas. É o que se podia deduzir. Um caminho especial, na vivência terrena, para uma criatura especial, rica em amor e compaixão. (...)

Acompanhamos os seus passos e, por assim dizer, vivemos a sua vida. Fomos testemunhas, por várias vezes, das suas curas. No surrão de couro tinha sempre o remédio certo. Conhecida a doença, era só prepará-lo.

O irmão, companheiro de todos os momentos, era o massagista incansável. Servido de mãos enormes, forte e musculoso, executava com perfeição a sua tarefa. Era, sem nenhuma dúvida, discípulo obediente de uma grande mestra.

Quando fomos, certo dia, acidentado gravemente, ela não vacilou. Ordenou ao capataz, Felipe Benítez, que fôssemos colocado de cabeça para baixo para que o sangue não ficasse parado no lugar golpeado pelo galho de árvore que se despencara das alturas. Foi a salvação – afirmaria mais tarde o médico de Guaíra.

Não faltou no tratamento delicado a graxa de sucuri colocada, levemente morna, no buraco aberto na cabeça. Demorou, mas a cura foi completa, graças ao Senhor e às mãos santas de Nhá Chaló. (...)

AMOR FILIAL – A ranchada ervateira de Porto Baunilha está em festa. Os trabalhos foram encerrados às dez horas da manhã. O calendário marcava a data de 21 de agosto. Dia de aniversário do "patrón" Chico Serejo. Felipe Benítez, o capataz, e Bonifácio Ledesma, carai Boni, o barbaquazeiro, o amigo de todos os momentos, resolveram festejar a "fecha mui importante".

Com antecedência conseguiram dez litros de canha. Festa de erval sem pinga é festa de bobo. Os demais preparos, "todo listo".

Os mbaracás em ordem. O piso do caramanchão bem preparado. Para um jeroqui de arrieiro, estava mais que perfeito. Para o baile, três cunhas e uma menina de dez anos, que já servia para arrastar o pé. O resto era homem. Não tinha importância, porque jeroqui de arrieiro é dança de macho com macho.

A musiqueada, linda. O "apua-hyeiva" mais ou menos afinado. A festança varou a noite. Muitos borrachos. Gritos de contentamento mas nenhuma briga entretanto. Muita disciplina. Muita ordem. A grande figura da festança foi Nhá Chaló. A ideia da homenagem partiu dela.

Ela sabia do aniversário do patrão amigo. Esteve incansável a noite inteira. Comandou, brilhantemente, a "divertición". Como "tembiú", carne de queixada, assada e frita, arroz, mandioca, feijão, farinha, pão de trigo e rapadura.

Na parte da manhã o aniversariante reuniu todos e agradeceu. Um agradecimento comovido. Era um homem sensível. Depois, aproveitando a oportunidade do momento, foi conversar com Nhá Chaló, a lembradora do "cumpleaño".

Todos, pois estavam próximos, viram quando a curandeira famosa começou a chorar copiosamente. Ficaram intrigados. Não entendiam a razão do pranto. Tudo havia corrido na maior harmonia. Logo veio a explicação: dom Chico Serejo, aniversariante, homem grato, ofereceu a Nhá Chaló os recursos necessários para que ela e o irmão fossem ao Paraguai visitar a sepultura dos pais, onde, certo dia, cravam aquela cruz feita de eixo quebrado de carreta. Iam poder voltar após três anos e pico. Daí o choro convulsivo.

Foram e voltaram via Porto Felicidade, Campanário, Ponta Porã e Pedro Juan Caballero. Contaram tudo com pormenores: visitaram a sepultura, acenderam as velas do amor filial e choraram sentidas lágrimas pela presença, ali, de ambos, o que julgavam um pesadelo, um sonho; falaram da vida difícil, dos ervais que começavam a se despoavar, dos rumores sobre uma provável revolução, dos que queriam tentar a vida no Brasil e tantas coisas mais.

Os dois irmãos agradeceram ao buenacho patrão pelo custeio da viagem. Um agradecimento feito com respeito e lágrimas nos olhos.

Igual a Nhá Chaló nunca houve, nos ervais de Mato Grosso, outra mulher guarani. Foi um exemplo. Um espelho. Um símbolo. Merece um lugar na história de mil tormentos da erva. (...)

*O conto "Nhá Chaló" integra a coleção "Hélio Serejo - Obras Completas (vol. VI, pp. 263-267), IHGMS - 2008. **Excerto de apresentação de Moema Vilela para matéria publicada na revista "Cultura em MS", n° 1, 2008. ***Imagens: Ilustração Nhá Chaló do Estúdio Wolfgang e Vaca Azul Corporation Association (revista "Cultura em MS", n° 1, 2008); Foto Hélio Serejo de Raimundo Alves Filho (revista "MS Cultura", n° 2, 1985).

Horóscopo

Áries
de 21/3 a 20/4

Trago verdades, e elas são pra glorificar de pé, arianes! Os astros avisam que seu domingo tem tudo pra ser produtivo e você deve fazer suas tarefas com criatividade e independência. Para começar, na saúde, deve adotar hábitos mais saudáveis e exercícios físicos, principalmente esportes não tão comuns. Palpite do dia: 11, 47 e 65. Cor do dia: prata.

Touro
de 21/4 a 20/5

Tourinhos, os astros abrem as portas das esperanças e a sorte deve sorrir para o seu signo! É um bom dia para fazer uma fezinha, comprar uma rifa ou participar de um sorteio – há boas chances de se dar bem. Seu magnetismo e jeito criativo tendem a atrair relacionamentos interessantes, bons aliados e amizades sinceras. Palpite do dia: 30, 48 e 12. Cor do dia: cereja.

Gêmeos
de 21/5 a 20/6

Geminianos amados, domingo com promessas de muitas coisas boas. Os planetas derramam good vibes no seu lar. Tudo indica que o clima com os parentes será pra lá de gostosinho e vocês devem curtir momentos bem diferentes e animados. Há sinal de mudanças com bens imóveis, mas devem ser positivas e trazer excelentes oportunidades. Palpite do dia: 58, 31 e 49. Cor do dia: nude.

Câncer
de 21/6 a 21/7

Câncer, meu cristalzinho, prepara que tem vários spoilers bons hoje. Amém que fala, né? Os astros avisam que você tende a deixar a rotina e o passado um pouco pra trás e deve fazer mudanças criativas nos seus objetivos, planos e sonhos. Para garantir o seu sucesso ainda mais, conheça o Banho de Prosperidade de nossa loja – ele irá abrir boas oportunidades pra você. Palpite do dia: 95, 77 e 68. Cor do dia: azul-petróleo.

Leão
de 22/7 a 22/8

Domingo, leoninas e leoninos, e tudo indica que vocês vão rir à toa hoje. É que há boas chances de encher seu cofrinho com notas de lobo-guará. É pra glorificar de pé! Como a vontade de ter uma carreira sem patrão pra dar pitaco pode te dominar, talvez aproveite o tempo livre para pensar e planejar os próximos passos. Palpite do dia: 78, 15 e 42. Cor do dia: rosa.

Virgem
de 23/8 a 22/9

Alô, alô, virginiana e virginiano! Tudo indica que você vai domingar com tudo! Além de se interessar mais em manter contato com as pessoas, sobretudo com quem tenha afinidades, talvez não se interesse pela mesmice de todo santo dia. Aí tende a curtir coisas diferentes e pode abrir seus horizontes em atividades e experiências novas. Palpite do dia: 07, 97 e 88. Cor do dia: branco.

Libra
de 23/9 a 22/10

Librianes, os astros trazem um alerta real, oficial: podem rolar transformações poderosas e, o melhor, lucrativas. Aleluia! A fim de conquistar liberdade e independência, você tende a ficar sozinha(o) pra refletir sobre a possibilidade de um negócio original, que tem tudo pra render um bom dinheiro. Palpite do dia: 17, 26 e 80. Cor do dia: terracota.

Escorpião
de 23/10 a 21/11

Seus relacionamentos ganham destaque neste domingo, escorpiana e escorpiano. Com ideias criativas, atividades diferentes e ótimos papos, você tem tudo pra tirar suas relações pessoais e de amizade do marasmo e renovar os laços com seus queridos. A vibe está tão boa que talvez role harmonia com pessoas bem. Palpite do dia: 72, 00 e 54. Cor do dia: preto.

Sagitário
de 22/11 a 21/12

Sagitário, meu consagrado, seu domingo promete ser arretado de bom. Sem nenhum apego a regras, tradições e coisas do passado, você deve ter ideias criativas para inovar, modernizar e agilizar as tarefas. Aproveitando essa vibe original e libertadora, pode pintar o desejo de ter mais liberdade na área profissional. Palpite do dia: 19, 55 e 64. Cor do dia: laranja.

Capricórnio
de 22/12 a 20/1

Tô vindo aqui, capricorniana/capricorniano, que você tem tudo pra meter a braba neste domingo. Os astros te incentivam a assumir o leme da sua vida, e ter mais liberdade pra agir e se expressar. Aí tende a sair do quadrado e mostrar seu lado criativo, inventivo e até ousado, o que deve te render bons frutos. Palpite do dia: 56, 47 e 02. Cor do dia: malva.

Aquário
de 21/1 a 19/2

Domingo e tudo indica que o dia será do jeitinho que você curte, Aquário: zero monotonia, zero tédio. Devem rolar transformações sensacionais no lar, pois tradições ou coisas que do passado que não fazem mais sentido podem chegar ao fim e a relação com o pessoal tem tudo para se aprofundar. Palpite do dia: 39, 03 e 75. Cor do dia: dourado.

Peixes
de 20/2 a 20/3

Pisciamores, vocês têm tudo pra arrasar em seus relacionamentos. Com a mente engenhosa, afiada e alerta, deve fazer ótimos contatos, se expressar com facilidade e planejar passeios e viagens com seus queridos, sobretudo com quem tem ideias e interesses parecidos com os seus – seu jeito doce pode atrair as pessoas igual o açúcar atrai as formigas. Palpite do dia: 04, 49 e 22. Cor do dia: preto.

Telinha



Luís Lobianco comenta homenagem do 'Vai que Cola' a Paulo Gustavo

Personagem de Luís Lobianco, Regínel vai investir em um novo negócio na nona temporada do "Vai que Cola", que estreia nesta segunda-feira, às 22h30, no Multishow.

Na nova leva de episódios, Dona Jô (Catarina Abdalla) e companhia voltam a morar na pensão no Méier. No último sábado (30) o canal exibiu uma pré-estreia, com o episódio "O Último Golpe de Valdo", em homenagem a Paulo Gustavo, que interpretou o personagem e faria aniversário nesta data. "Essa temporada é uma homenagem aos fãs. Especialmente esse episódio, que foi dedicado ao amado Paulo Gustavo. Agora, o elenco está de volta ao Méier, às origens.

Tem tudo a ver com o momento que todos estamos passando, com o fim desse período de pandemia e de sentir vontade de estar mais perto dos nossos", diz Lobianco.

Com personagens de destaque em duas séries, Nikolas Antunes fala sobre cantadas nas redes: 'O assédio acontece'



Um dos protagonistas da série "Olhar Indiscreto", que estreia este ano na Netflix, Nikolas Antunes vive o misterioso Roman Skavronski em "Desalma". A produção, que ganhará uma segunda temporada, teve sua primeira leva de episódios exibida pela

Globo e está no catálogo do Globoplay. "Um desafio grande desse trabalho foi falar em ucraniano. Principalmente na segunda temporada, isso foi bastante explorado", adianta Nikolas, que faz o tipo reservado fora dos sets.



Fernanda Motta fala da luta contra o câncer e da alegria em estar curada

Além de modelo, apresentadora e atriz, Fernanda Motta também se considera hoje um "instrumento vivo

de que a fé move montanhas". Aos 40 anos, ela lembra de sua luta contra um câncer de mama – curado em 2020 após 11 meses de tratamento – e conta que adora responder às diversas mensagens que recebe nas redes sociais sobre o assunto: "Não sou supermulher, só tento compartilhar uma forma diferente de enxergar essa jornada". Depois de ter passado por esse susto, um pouco antes do início das gravações da novela "Bom Sucesso", da Globo, Fernanda acumulou energia para voltar com tudo aos trabalhos sem deixar de lado o novo propósito: "Contar a minha história e espalhar a mensagem do autocuidado".

Novelas

Malhação "Sonhos" Globo 16h45

Lobão contraria as orientações que Gael dá para Karina. João não gosta de ver Duca consolar Bianca. Gael pede a Lobão para acabar com a luta de sua filha. Dandara passa mal durante a luta de Karina. Karina se machuca e Gael corre para ajudar a filha. Lobão não deixa Gael se aproximar de Karina. Wallace se entristece ao saber que seus vizinhos viram sua derrotada. Gael se preocupa com o desmaio de Dandara. Karina volta para casa com a perna engessada. Lucrécia recebe flores de Heideguer e Edgard fica enciumado. Wallace é expulso da Khan e perde seu patrocínio.

Carinha de Anjo SBT 19h30

Acontece o casamento de Beatriz e Ricardo, sob o som do coral das irmãs. Cecília se emociona com a cerimônia. Dulce Maria entra com as alianças. Cristóvão e Vitor disputam a atenção de Estefânia. Gustavo elogia Cecília. Beatriz joga o buquê de noivas, que cai na cabeça de Cecília. Na sequência o buquê cai nos braços de Estefânia. Estefânia diz para Gustavo que depois do que ela viu no casamento, Cecília está confusa sobre seus sentimentos em relação a Gustavo. O homem diz que ela vai ser freira e que ainda não desistiu de Nicola.

Nos Tempos do Imperador Globo 17h30

Leopoldina e Augusto se beijam, e Isabel, Teresa e Pedro comemoram a união dos dois. Eudoro defende Dolores de Tônico e acaba passando mal. Diego afirma que Pilar pode contar com ele. Guebo desconfia de que Zayla está envolvida na separação de Samuel e Pilar. Teresa e Leopoldina agradecem o apoio de Luísa com Augusto. Hilário e Prisca encontram o dinheiro guardado de Quinzinho e doam para a Ordem Terceira. Lota tenta beijar Quinzinho. Batista se apresenta à família como sobrevivente do naufrágio. Para afastar Samuel, Pilar pede para namorar Diego.

O Clone Globo 15h30

Said quer dar jóias para Jade, mas ela pede para estudar. Lucas dá um anel de noivado para Maysa. Leônidas pede que eles fiquem morando com ele depois do casamento. Latiffa e Mohamed vêem Maysa e Lucas na rua, abraçados. Jade fica triste ao saber. Albiéri impede que Deusa viaje e a convida para ficar em sua casa até a criança nascer. Leônidas procura Lobato, que não aparece com os relatórios que ficou de entregar. Said garante a Jade que o dia em que ela o aceitar e amar de verdade, ele deixa que ela estude.

Pega-Pega Globo 18h30

Dom pergunta a Mariazinha o que Sabine fez contra sua família biológica. Antônia termina o namoro com Domênico. Mariazinha conta a todos que Sabine levou Dom para Genebra quando o encontrou na praia. Madalena acusa Sabine de ter roubado seu filho, e ela passa mal. Malagueta é levado para o presídio. Arlete incentiva Júlio a ir atrás de Antônia. Adriano avisa a Dom que Sabine terá que colocar um marecapasso no coração. Luíza procura Bebeth para conversar. Antônia se surpreende ao chegar em casa e ser abordada por Júlio.

Império Globo 20h30

José Alfredo desabafa com Josué. Maurílio e Silvano conversam na porta da delegacia. Maria Marta vai à casa de Maria Ísis. José Alfredo fala ao telefone com Maria Ísis. Salvador encontra um amigo pintor. Naná dá um ultimato em Xana. Vicente conversa com Antônio e Luigi na cozinha. Téo Pereira termina a biografia do Comendador. Robertão diz a Érika e Téo que vai acertar com Giancarlo os detalhes da viagem para o Japão. Maria Marta e Amanda desaprovam o vestido que Maria Clara escolheu para Cristina ir ao seu casamento com Vicente.

Passatempo

Sudoku

	6					3	4
4	8	2		7			6
	1		5			8	
		8					
	7			1			6
					3		
7		9		4		5	
8	3			9	6	2	8
							7

O Sudoku é um tipo de desafio lógico com origem europeia e aprimorado pelos EUA e pelo Japão. As regras são simples: o jogador deve preencher o quadrado maior, que está dividido em nove grids, com nove lacunas cada um, de forma que todos os espaços em branco contenham números de 1 a 9. Os algarismos não podem se repetir na mesma coluna, linha ou grid.

6	7	4	5	9	2	1	8	3
8	7	9	6	1	4	5	2	7
5	1	7	8	2	6	3	9	4
2	8	6	3	5	6	9	4	7
5	9	6	8	1	7	4	2	3
1	4	2	1	3	9	8	6	5
2	6	8	9	4	5	7	1	3
9	1	5	6	7	3	2	8	4
4	3	7	2	8	5	9	6	1

Resultado da edição de 29/10

B	S	P
R	I	O
P	A	R
A	G	U
A	I	
O	C	A
T	G	R
I	L	O
M	O	V
E	L	A
V	A	
E	O	L
A	N	V
T	R	A
I	C	O
E	I	R
R	O	
L	E	A
L		
L		
I	M	E
I	A	V
A		
M	G	N
M	R	A
I	Z	
I	A	P
O	R	T
A	R	
T	O	I
R	L	E
D		
A	B	A
T	E	H
A	L	A
L		
P	L	E
B	E	I
A	A	S
A		

Cruzadas

Objetivo dos xaropes contra gripes	Prática esportiva Prova, em inglês	Pode ser por fibra óptica ou discado	Dar (?): ultrapassar e abrir vantagem	Locais favoráveis a refúgios de capitais	Personagem da "Turma da Tina" (HQ)
O mestre como o italiano Teo Musso		Por falar (?): a propósito	Consoantes de "juta"	"(? do Medo", filme com Robert De Niro	
Sistema de autofinanciamento					
			A popular aspirina (?), Khil, cantor		Os muçulmanos negros (para cristãos)
Sem valor ou qualidade	Classifica viscosidade de de óleos (sigla)			O Samaritano, por sua indole (Bíblia)	
Traíco-eiro; capcioso					
Objeto voador não identificado (ing.)	Obrigação difícil de ser cumprida			Pato (?), banda mineira	
		Tântalo (símbolo)		Raça de boi zebu Cidade da Crimeia	
O teor do filme de suspense Nódoa da lá das ovelhas antes da cardadura		Demonstrativo (abrev.)		Remo, em inglês	
			(?) King Cole, cantor de "L-O-V-E"		Provedor de serviço online dos EUA
Os países da cultura judaico-cristã	Logrado Parte mediana do pé (Anat.)				

CLASSIFICADOS

OPORTUNIDADES DE NEGÓCIO COMO VOCÊ NUNCA VIU. ANUNCIE AQUI. TEL: 3345.9000

RECEBEU SEU JORNAL? Se você, assinante, não recebeu seu jornal até as 8 horas, favor entrar em contato com o setor de circulação do jornal O Estado até as 10 horas, para que possamos repor a entrega: 3345-9002

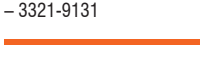
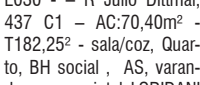
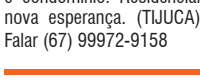
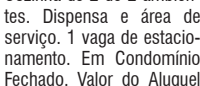
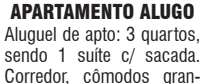
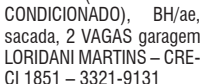
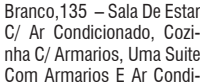
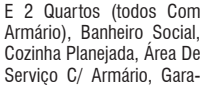
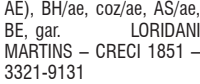

CHAPADÃO DO SUL - CENTRO
L709 - Av Trinta e três, 229 - 105,52m² - T164,23m² - sala, apto, 2Q, BH, coz, AS, CO, gar LORIDANI MARTINS - CRECI 1851 - 3321-9131

GIOCONDO ORSI
L445 - R GENEBRA, 126 - AC:184,65 - AT:369,62 - Sala estar, sala jantar, lavabo, uma suite/ae e dois quartos (um com ae), banheiro social, cozinha/ae, área de serviço, dependência para empregado (quarto e banheiro), churrasqueira, duas varandas, ampla garagem, cerca elétrica, em frente à praça. LORIDANI MARTINS CRECI 1851 - 3321-9131

VILA ALBA
L047A - R Silveira Martins, 14 - 219,44m² - sala, 2Qts, BH, coz, AS, DE, BE, edícula, garagem LORIDANI MARTINS - CRECI 1851 - 3321-9131

CEL ANTONINO
L703 - R Rogério Casal Caminha, 870 - AC:52,24m² - AT:320m² - sala, 2 Qts, BH c/ae, cozinha c/ae sob pia, AS, 2 garagem LORIDANI MARTINS - CRECI 1851 - 3321-9131

AMAMBÁI
L043 - Av Dq de Caxias, 160 térreo - 165,07m² - sala, apto, 2Qts, BH, copa, cozinha, AS, BE, varanda, garagem LORIDANI MARTINS - CRECI 1851 - 3321-9131

NOVA LIMA
L588 - R Silveiro faustino, 1160 - ac:164,78 - at:360m² - ampla sala de estar, sala de jantar c/ balcão, uma suite e dois quartos, banheiro social, cozinha/ae pia, área de serviço coberta, amplo quintal, garagem, edícula com sala/cozinha, dois quartos, banheiro social, área de serviço externa. LORIDANI MARTINS - CRECI 1851 - 3321-9131

AMAMBÁI - FRENTE ARARAS
L046 - AV DUQUE de caxias, 154. sala de estar/jantar, 3 quartos, 2 banheiros, copa/cozinha, dependência para empregado (quarto e banheiro), garagem. LORIDANI MARTINS CRECI 1851 - 3321-9131

CHAPADÃO DO SUL
L714 - Av Trinta e três, 239 - Centro - 99,90m² - T156,17m² - sala de estar e jantar, cozinha, apartamento (quarto c/ bh), 2 quartos, banheiro social, área de serviço, churrasqueira, garagem 2 vagas. LORIDANI MARTINS - CRECI 1851 - 3321-9131

MONTE CASTELO
L584 - R Franjinha, 423 - Resid. Figueira li - 63,05m² - T189,94 - Sala Estar, Cozinha C/Ae Sob Pia, Apto, 2Qts, Bh, As, Churrasq, 2 Vagas Estac LORIDANI MARTINS - CRECI 1851 - 3321-9131

RES MTE CASTELO
L018 - 78,21m² - Apartamento Terreo. Sala C/ Sacada, 2 Quartos (1 C/ Armario), Banheiro Social, Cozinha C/ Armarios, Área De Serviço, Garagem LORIDANI MARTINS - CRECI 1851 - 3321-9131

ED ILHA BELA - CENTRO
L154 - Av Mato Grosso, 1290 A91 - 137,14m² - sala/sacada, apt/ae, 2Q (1/AE), BH/ae, coz/ae, AS/ae, BE, gar. LORIDANI MARTINS - CRECI 1851 - 3321-9131

MONTE CASTELO
L527 - Casa em condomínio fechado com sala, 2 Quartos, Banheiro social, cozinha, área de serviço, estacionamento. LORIDANI MARTINS - CRECI 1851 - 3321-9131

CEL ANTONINO
L705 - R Rogério Casal Caminha, 880 - 52,24m² - T320m² - sala, 2 Qts, BH c/ae, cozinha c/ae, AS, gar LORIDANI MARTINS - CRECI 1851 - 3321-9131

MONTE CASTELO
L527 - Casa em condomínio fechado com sala, 2 Quartos, Banheiro social, cozinha, área de serviço, estacionamento. LORIDANI MARTINS - CRECI 1851 - 3321-9131

S. FRANCISCO
L030 - R Julio Dittmar, 437 C1 - AC:70,40m² - T182,25 - sala/coz, varanda, BH social, AS, varanda, gar, quintal LORIDANI MARTINS - CRECI 1851 - 3321-9131

GUANANDY II (SALÃO COM + CASA)
L520 - R. Simplicio Mascarenhas, 190 - AC 88,19m - AT 360,00 - Possui salão comercial c/ bh, e casa com sala, suite e dois quartos, BH, cozinha, AS, quintal, garagem. LORIDANI MARTINS - CRECI 1851 - 3321-9131

AMAMBÁI
L039D - R 13 de junho, 1431 - 87,60m² - T180m² - 6 salas, 2BH, coz, AS, depósito. Esquina. Com infra estrutura para Pet Shop LORIDANI MARTINS - CRECI 1851 - 3321-9131

CENTRO (PRÓX AV MATO GROSSO)
L506 - R 13 de junho, 1431 - 87,60m² - T180m² - 6 salas, 2BH, coz, AS, depósito. Esquina. Com infra estrutura para Pet Shop LORIDANI MARTINS - CRECI 1851 - 3321-9131

CENTRO - PRÓX AFONSO PENA
L310 - R 13 DE MAIO, Entre Afonso Pena E Barão Do Rio Branco - 207m² - Salão Principal , 6 Salas C/ Divisórias, 2 Bh, Ar Condicionado, Copa. LORIDANI MARTINS - CRECI 1851 - 3321-9131

AMAMBÁI
L345 - R Barão Do Rio Branco - 26,43m² - Sala, C/ Banheiro LORIDANI MARTINS - CRECI 1851 - 3321-9131

CENTRO
L027 - R Pedro Celestino, 1104 - Sub Esquina Av Afonso Pena - 1.762,50m² - Predio Comercial Com Cinco Pavimentos. Ampla Garagem Privativa. LORIDANI MARTINS - CRECI 1851 - 3321-9131

VILA ALBA - ESQUINA
L080 - R Palomar - excelente casa em esquina com sala de estar, 3 quartos, banheiro social, ampla cozinha com jantar (mesmo ambiente ext.), Varanda, área de serviço e garagem. LORIDANI MARTINS - CRECI 1851 - 3321-9131

VILA CELIA AT:660M²
Maravilhoso Sobrado Na Rua Alagoas Com 408,90m2 em Amplo Terreno (660m²). Possui Hall Social, Duas Salas de Estar, Sala de Jantar, 6 Dormitórios Sendo 3 Suítes/ Aes, 1 Apto/Ae (Qto C/ Bh), 2 Quartos (Um Com Ae), Duas Cozinhas Com Armários (Interna E Externa), Despensa, Área de Serviço, Varanda, Churrasqueira, Jardim, Amplo Espaço Externo, Vaga de Garagem e Amplo Espaço Para Estacionamento, Portão Eletrônico e Interfone. LORIDANI MARTINS - CRECI 1851 - 3321-9131

CHAPADÃO DO SUL
L714 - Av Trinta e três, 239 - Centro - 99,90m² - T156,17m² - sala de estar e jantar, cozinha, apartamento (quarto c/ bh), 2 quartos, banheiro social, área de serviço, churrasqueira, garagem 2 vagas. LORIDANI MARTINS - CRECI 1851 - 3321-9131

ED DONA NETA - CENTRO
AV Afonso Pena - 142,03m² - Sala, 3 Dormitórios Sendo Um Apartamento/Ae E Dois Quartos (um C/Ae), Banheiro, Cozinha/Ae, Área De Serviço, Quarto Empregado, Banheiro De Serviço LORIDANI MARTINS - CRECI 1851 - 3321-9131

RES MTE CASTELO
L018 - 78,21m² - Apartamento Terreo. Sala C/ Sacada, 2 Quartos (1 C/ Armario), Banheiro Social, Cozinha C/ Armarios, Área De Serviço, Garagem LORIDANI MARTINS - CRECI 1851 - 3321-9131

ED ILHA BELA - CENTRO
L154 - Av Mato Grosso, 1290 A91 - 137,14m² - sala/sacada, apt/ae, 2Q (1/AE), BH/ae, coz/ae, AS/ae, BE, gar. LORIDANI MARTINS - CRECI 1851 - 3321-9131

MONTE CASTELO
L527 - Casa em condomínio fechado com sala, 2 Quartos, Banheiro social, cozinha, área de serviço, estacionamento. LORIDANI MARTINS - CRECI 1851 - 3321-9131

CEL ANTONINO
L705 - R Rogério Casal Caminha, 880 - 52,24m² - T320m² - sala, 2 Qts, BH c/ae, cozinha c/ae, AS, gar LORIDANI MARTINS - CRECI 1851 - 3321-9131

S. FRANCISCO
L030 - R Julio Dittmar, 437 C1 - AC:70,40m² - T182,25 - sala/coz, varanda, BH social, AS, varanda, gar, quintal LORIDANI MARTINS - CRECI 1851 - 3321-9131

ED SAINT PAUL 350MIL
Excelente Apartamento Na Rua Amazonas. Localização Privilegiada. Possui Ampla Sala De Estar, Uma Suite E 2 Quartos, Todos Com Armários, Banheiro Social, Cozinha/ae pia, área de serviço coberta, amplo quintal, garagem. Edícula com sala/cozinha, dois quartos, banheiro social, área de serviço externa. LORIDANI MARTINS - CRECI 1851 - 3321-9131

RES PQ ITÁLIA - V ROSA PIRES
INVESTIMENTO: Com Renda De Aluguel. Residencial Com Elevador. Excelente Localização. Av Fernando Costa Próximo Univ Anhanguera. Ampla Sala De Estar/Jantar Com Sacada, Três Dormitórios Sendo Uma Suite Com Armario E Sacada, Dois Quartos (um C/ Ae), Bh/Ae, Cozinha/Ae, Banheiro Serviço, As, Gar, Área Lazer Completa. LORIDANI MARTINS CRECI 1851 - 3321-9131

SÃO FRANCISCO - 2 CASAS
Excelente imóvel para investimento. duas casas construídas no mesmo terreno (at 364,50m²), com entradas totalmente individualizadas. cada casa possui um quarto, sala/cozinha, banheiro social, área de serviço, varanda/garagem e amplo quintal. uma das casas encontra-se alugada (com renda de aluguel). LORIDANI MARTINS - CRECI 1851 - 3321-9131

CHACARAS e Fazendas

B PIONEIROS
Excelente Área No Bairro Pioneiros C/ 12.900m². LORIDANI MARTINS - CRECI 1851 - 3321-9131

Terras e Terrenos

JD DAS REGINAS
390M². 13x30. ASFALTO. LORIDANI MARTINS CRECI 1851 - 3321-9131

Salas e Salões

CENTRO
Salas Comerciais Em Prédio Comercial Com Excelente Localização Na Rua Pedro Celestino Sub Esquina Com Av Afonso Pena. Dois Andares Disponíveis. LORIDANI MARTINS - CRECI 1851 - 3321-9131

B AMAMBÁI
Sala Com Banheiro Na Antiga Rodoviária. LORIDANI MARTINS CRECI 1851 - 3321-9131

VEICULOS

CLASSIC LIFE
CLASSIC LIFE 2009 2009 PRATA 74850 HTJ1660 Flex TECA AUTOMÓVEIS R. Treze de Maio, 3843 - Centro, Campo Grande - MS FONE 3321-4591/ WHATS 99668-3983

ONIZ JOY
Oniz Joy 1.0, completo, cor prata, ano 2019/2019. Valor R\$ 49.800,00. Avenida Bandeirantes, 2796. (67) 99981-8686/3385-2674. Email: mmincarone@terra.com.br

VELENDE -SE CASA COM SALÃO
Na Rua Artur Pires Nº 245 Jardim Los Angeles , área construída 350 m² , 2 terreno de 455 metros. Varlo 290 mil . Aceito gado , carro, terreno ou 40% em dinheiro, e o resto a negociar com proprietário . F: 99994-2994

NOVA LIMA C/ EDÍCULA
AT:360M² AC: 164,78M². Ampla sala de estar, sala de jantar c/ balcão, uma suite e dois quartos, banheiro social, cozinha/ae pia, área de serviço coberta, amplo quintal, garagem. Edícula com sala/cozinha, dois quartos, banheiro social, área de serviço externa. LORIDANI MARTINS - CRECI 1851 - 3321-9131

COBALT 1.4 LTZ
COBALT 1.4 LTZ 2013 2014 PRATA 145601 NSD9433 Flex TECA AUTOMÓVEIS R. Treze de Maio, 3843 - Centro, Campo Grande - MS FONE 3321-4591/ WHATS 99668-3983

SPIN 1.8 LTZ (AUT) 2017 2018
SPIN 1.8 LTZ (AUT) 2017 2018 PRATA 34531 PZU3149 Flex TECA AUTOMÓVEIS R. Treze de Maio, 3843 - Centro, Campo Grande - MS FONE 3321-4591/ WHATS 99668-3983

GM - CHEVROLET
GM Chevrolet, 6000, com bau, 199/1995, Vermelha, Valor R\$ 49.800,00. Avenida Bandeirantes, 2796. (67) 99981-8686/3385-2674. Email: mmincarone@terra.com.br

COBALT LTZ 1.8 8V FLEX
COBALT LTZ 1.8 8V FLEX AUT. 2018 2018 BRANCO 68076 QNV8217 Flex TECA AUTOMÓVEIS R. Treze de Maio, 3843 - Centro, Campo Grande - MS FONE 3321-4591/ WHATS 99668-3983

CAPTIVA SPORT 2.4 2013 2014
CAPTIVA SPORT 2.4 2013 2014 BRANCO 87637 OOH1314 Gasolina TECA AUTOMÓVEIS R. Treze de Maio, 3843 - Centro, Campo Grande - MS FONE 3321-4591/ WHATS 99668-3983

STRADA HARD WORKING
Strada Hard Working 1.4 C.D., 3 portas, completa 2016/2016, valor R\$ 62.500,00. Avenida Bandeirantes, 2796. (67) 99981-8686/3385-2674. Email: mmincarone@terra.com.br

STRADA FREEDOM
Strada Freedom 1.4 C.D., 2019/2020, Prata, 3 portas, completa, Valor R\$ 77.500,00. Avenida Bandeirantes, 2796. (67) 99981-8686/3385-2674. Email: mmincarone@terra.com.br

ARGO DRIVE 1.0 6V
ARGO DRIVE 1.0 6V FLEX 2019 2020 BRANCO 24607 QUQ3264 Flex TECA AUTOMÓVEIS R. Treze de Maio, 3843 - Centro, Campo Grande - MS FONE 3321-4591/ WHATS 99668-3983

DOBLO ESSENCE 1.8 FLEX 16V
DOBLO ESSENCE 1.8 FLEX 16V 7L 2019 2020 PRATA 26123 QUN9797 Flex TECA AUTOMÓVEIS R. Treze de Maio, 3843 - Centro, Campo Grande - MS FONE 3321-4591/ WHATS 99668-3983

GRAND SIENA
Grand Siena essence 1.6 16v Dualico, completo, 2013/2014, prata, valor R\$ 37.500,00. Avenida Bandeirantes, 2796. (67) 99981-8686/3385-2674. Email: mmincarone@terra.com.br

PALIO 1.0 FIRE
PALIO 1.0 FIRE FLEX 4PTS 2015 2015 PRETO 132214 QBP5669 Flex TECA AUTOMÓVEIS R. Treze de Maio, 3843 - Centro, Campo Grande - MS FONE 3321-4591/ WHATS 99668-3983

IDEA ALTRACTIVE
Idea Altractive 1.4, 2011/2012, prata, completa, valor R\$ 28.900,00. Avenida Bandeirantes, 2796. (67) 99981-8686/3385-2674. Email: mmincarone@terra.com.br

ARGO 1.0 FIREFLY
ARGO 1.0 FIREFLY FLEX DRIVE MANUAL 2018 2019 CINZA 41717 QPP2722 Flex TECA AUTOMÓVEIS R. Treze de Maio, 3843 - Centro, Campo Grande - MS FONE 3321-4591/ WHATS 99668-3983

ARGO 1.0 FIREFLY
ARGO 1.0 FIREFLY FLEX DRIVE MANUAL 2018 2019 CINZA 41717 QPP2722 Flex TECA AUTOMÓVEIS R. Treze de Maio, 3843 - Centro, Campo Grande - MS FONE 3321-4591/ WHATS 99668-3983

STRADA HD WK CE E 2019 2020
STRADA HD WK CE E 2019 2020 BRANCO 33214 QUB6434 Flex TECA AUTOMÓVEIS R. Treze de Maio, 3843 - Centro, Campo Grande - MS FONE 3321-4591/ WHATS 99668-3983

CRONOS 1.3 8V FLEX 18
CRONOS 1.3 8V FLEX 18 2019 BRANCO 15492 QAN2268 Flex TECA AUTOMÓVEIS R. Treze de Maio, 3843 - Centro, Campo Grande - MS FONE 3321-4591/ WHATS 99668-3983

FIESTA 2013 2014
FIESTA 2013 2014 AZUL 87878 BSB8612 Flex TECA AUTOMÓVEIS R. Treze de Maio, 3843 - Centro, Campo Grande - MS FONE 3321-4591/ WHATS 99668-3983

FIESTA 2013 2014
FIESTA 2013 2014 AZUL 87878 BSB8612 Flex TECA AUTOMÓVEIS R. Treze de Maio, 3843 - Centro, Campo Grande - MS FONE 3321-4591/ WHATS 99668-3983

FIESTA 2013 2014
FIESTA 2013 2014 AZUL 87878 BSB8612 Flex TECA AUTOMÓVEIS R. Treze de Maio, 3843 - Centro, Campo Grande - MS FONE 3321-4591/ WHATS 99668-3983

FIESTA 2013 2014
FIESTA 2013 2014 AZUL 87878 BSB8612 Flex TECA AUTOMÓVEIS R. Treze de Maio, 3843 - Centro, Campo Grande - MS FONE 3321-4591/ WHATS 99668-3983

FIESTA 2013 2014
FIESTA 2013 2014 AZUL 87878 BSB8612 Flex TECA AUTOMÓVEIS R. Treze de Maio, 3843 - Centro, Campo Grande - MS FONE 3321-4591/ WHATS 99668-3983

FIESTA 2013 2014
FIESTA 2013 2014 AZUL 87878 BSB8612 Flex TECA AUTOMÓVEIS R. Treze de Maio, 3843 - Centro, Campo Grande - MS FONE 3321-4591/ WHATS 99668-3983

FIESTA 2013 2014
FIESTA 2013 2014 AZUL 87878 BSB8612 Flex TECA AUTOMÓVEIS R. Treze de Maio, 3843 - Centro, Campo Grande - MS FONE 3321-4591/ WHATS 99668-3983

FIESTA 2013 2014
FIESTA 2013 2014 AZUL 87878 BSB8612 Flex TECA AUTOMÓVEIS R. Treze de Maio, 3843 - Centro, Campo Grande - MS FONE 3321-4591/ WHATS 99668-3983

FIESTA 2013 2014
FIESTA 2013 2014 AZUL 87878 BSB8612 Flex TECA AUTOMÓVEIS R. Treze de Maio, 3843 - Centro, Campo Grande - MS FONE 3321-4591/ WHATS 99668-3983

FIESTA 2013 2014
FIESTA 2013 2014 AZUL 87878 BSB8612 Flex TECA AUTOMÓVEIS R. Treze de Maio, 3843 - Centro, Campo Grande - MS FONE 3321-4591/ WHATS 99668-3983

FIESTA 2013 2014
FIESTA 2013 2014 AZUL 87878 BSB8612 Flex TECA AUTOMÓVEIS R. Treze de Maio, 3843 - Centro, Campo Grande - MS FONE 3321-4591/ WHATS 99668-3983

PROBLEMAS P/ CONSEGUIR APOSENTADORIA, LOAS, RURAL? FONES: 98141-3569 (CLARO), 99635-6360 (VIVO)

PROBLEMAS P/ CONSEGUIR APOSENTADORIA, LOAS, RURAL? FONES: 98141-3569 (CLARO), 99635-6360 (VIVO)

PROBLEMAS P/ CONSEGUIR APOSENTADORIA, LOAS, RURAL? FONES: 98141-3569 (CLARO), 99635-6360 (VIVO)

PROBLEMAS P/ CONSEGUIR APOSENTADORIA, LOAS, RURAL? FONES: 98141-3569 (CLARO), 99635-6360 (VIVO)

PROBLEMAS P/ CONSEGUIR APOSENTADORIA, LOAS, RURAL? FONES: 98141-3569 (CLARO), 99635-6360 (VIVO)

PROBLEMAS P/ CONSEGUIR APOSENTADORIA, LOAS, RURAL? FONES: 98141-3569 (CLARO), 99635-6360 (VIVO)

PROBLEMAS P/ CONSEGUIR APOSENTADORIA, LOAS, RURAL? FONES: 98141-3569 (CLARO), 99635-6360 (VIVO)

PROBLEMAS P/ CONSEGUIR APOSENTADORIA, LOAS, RURAL? FONES: 98141-3569 (CLARO), 99635-6360 (VIVO)

PROBLEMAS P/ CONSEGUIR APOSENTADORIA, LOAS, RURAL? FONES: 98141-3569 (CLARO), 99635-6360 (VIVO)

PROBLEMAS P/ CONSEGUIR APOSENTADORIA, LOAS, RURAL? FONES: 98141-3569 (CLARO), 99635-6360 (VIVO)

PROBLEMAS P/ CONSEGUIR APOSENTADORIA, LOAS, RURAL? FONES: 98141-3569 (CLARO), 99635-6360 (VIVO)

PROBLEMAS P/ CONSEGUIR APOSENTADORIA, LOAS, RURAL? FONES: 98141-3569 (CLARO), 99635-6360 (VIVO)

PROBLEMAS P/ CONSEGUIR APOSENTADORIA, LOAS, RURAL? FONES: 98141-3569 (CLARO), 99635-6360 (VIVO)

PROBLEMAS P/ CONSEGUIR APOSENTADORIA, LOAS, RURAL? FONES: 98141-3569 (CLARO), 99635-6360 (VIVO)

PROBLEMAS P/ CONSEGUIR APOSENTADORIA, LOAS, RURAL? FONES: 98141-3569 (CLARO), 99635-6360 (VIVO)

FOCUS 1.6 2005 2005
FOCUS 1.6 2005 2005 PRATA 112914 DJG3095 Gasolina TECA AUTOMÓVEIS R. Treze de Maio, 3843 - Centro, Campo Grande - MS FONE 3321-4591/ WHATS 99668-3983

RANGER XL
Ranger XL 2.2TDCI 2TDCI 16v C.D., Completa, Manuál, 2014/2014, Prata, Valor R\$ 92.500,00. Avenida Bandeirantes, 2796. (67) 99981-8686/3385-2674. Email: mmincarone@terra.com.br

VOYAGE TREND

Voyage Trend 1.0, Completo, Ano 2009/201, Cor Preta, Valor R\$ 28.500,00. Avenida Bandeirantes, 2796, (67) 99981-8686/3385-2674. Email: mmincarone@terra.com.br

GOL 1.0 TRACK

GOL 1.0 TRACK 2017 2018 BRANCO 44350 QAH8515 Flex TECA AUTOMÓVEIS R. Treze de Maio, 3843 - Centro, Campo Grande - MS FONE 3321-4591/ WHATS 99668-3983

GEN JETTA 2.0 CONFORTLINE 2014 2014

GEN JETTA 2.0 CONFORTLINE 2014 2014 BRANCO 84663 FNY2885 Flex TECA AUTOMÓVEIS R. Treze de Maio, 3843 - Centro, Campo Grande - MS FONE 3321-4591/ WHATS 99668-3983

JETTA HIGHLINE TSI 2.0

JETTA HIGHLINE TSI 2.0 211CV 2014 2014 BRANCO 43079 ODT0112 Gasolina TECA AUTOMÓVEIS R. Treze de Maio, 3843 - Centro, Campo Grande - MS FONE 3321-4591/ WHATS 99668-3983

GOL 1.6L MB5 2019 2020

GOL 1.6L MB5 2019 2020 CINZA 35226 QQT0206 Flex TECA AUTOMÓVEIS R. Treze de Maio, 3843 - Centro, Campo Grande - MS FONE 3321-4591/ WHATS 99668-3983

KOMBI STANDARD 1.6

KOMBI STANDARD 1.6 4P 1995 1996 VERDE 87230 HQH4736 Gasolina TECA AUTOMÓVEIS R. Treze de Maio, 3843 - Centro, Campo Grande - MS FONE 3321-4591/ WHATS 99668-3983

CONCESSÃO

MRV Prime Projeto Campo Grande e Incorporações SPE LTDA torna público que recebeu da Secretaria Municipal de Meio Ambiente e Gestão Urbana - SEMADUR a Licença Ambiental - Modalidade Licença de Instalação com validade de **12 MESES** a contar de 04/10/2021, para atividade de **Condomínio Residencial de 200 apartamentos, guarita e área de lazer**. Localizada à Rua Macaúna, n.º 920, bairro Coronel Antonino, município de Campo Grande-MS.

GOL 1.6 POWER 8V

GOL 1.6 POWER 8V FLEX 4P MANUAL 2003 2003 PRETO 137670 AHR2244 Gasolina TECA AUTOMÓVEIS R. Treze de Maio, 3843 - Centro, Campo Grande - MS FONE 3321-4591/ WHATS 99668-3983

AMAROK CD 4X4 SE 2019 2019

AMAROK CD 4X4 SE 2019 2019 BRANCO 47692 QUJ5159 Diesel TECA AUTOMÓVEIS R. Treze de Maio, 3843 - Centro, Campo Grande - MS FONE 3321-4591/ WHATS 99668-3983

IMPORTADOS

HC VEICULOS

Asx 4x4 automático 13/14 vermelho R\$ 64.900,00. Telefones 3358-1300 / 3043-1305.

HC VEICULOS

Ranger XLT CD Flex 13/14 cinza R\$ 68.900,00. Telefones 3358-1300 / 3043-1305.

HC VEICULOS

L200 Triton Savana MT Diesel 14/15 prata R\$ 95.900,00. Telefones 3358-1300 / 3043-1305.

HC VEICULOS

L200 Triton Sport GLS MT Diesel 16/17 branca R\$ 109.900,00. Telefones 3358-1300 / 3043-1305.

HC VEICULOS

L200 Triton Hpe Automática Diesel 15/15 prata R\$ 104.900,00. Telefones 3358-1300 / 3043-1305.

HC VEICULOS

Outlander 2.0 automático 15/16 preto R\$ 103.990,00. Telefones 3358-1300 / 3043-1305.

HC VEICULOS

Outlander 2.0 automático 15/16 cinza R\$ 104.900,00. Telefones 3358-1300 / 3043-1305.

HC VEICULOS

L200 Triton Hpe Automática Diesel 16/17 prata R\$ 124.990,00. Telefones 3358-1300 / 3043-1305.

HC VEICULOS

Outlander 2.0 automático 15/16 cinza R\$ 104.900,00. Telefones 3358-1300 / 3043-1305.

HC VEICULOS

Tucson GLS AT Gasolina 12/13 preta R\$ 37.900,00. Telefones 3358-1300 / 3043-1305.

HC VEICULOS

Asx 4x2 automático 14/15 branco R\$ 65.900,00. Telefones 3358-1300 / 3043-1305.

HC VEICULOS

L200 Triton Outdoor AT Diesel 16/17 branca R\$109.900,00. Telefones 3358-1300 / 3043-1305.

HC VEICULOS

Asx 4x4 automático 13/14 branco R\$ 70.900,00 (top de linha com teto solar). Telefones 3358-1300 / 3043-1305.

HC VEICULOS

Asx 4x2 automático 11/11 marrom R\$ 49.900,00. Telefones 3358-1300 / 3043-1305.

HC VEICULOS

L200 Triton Hpe Automática Diesel 14/15 branca R\$ 99.900,00. Telefones 3358-1300 / 3043-1305.

HC VEICULOS

Pajero Dakar Hpe AT Diesel 13/14 prata R\$ 114.900,00. Telefones 3358-1300 / 3043-1305.

HC VEICULOS

L200 Triton Hpe Automática Flex 15/16 branca R\$ 89.900,00. Telefones 3358-1300 / 3043-1305.

HC VEICULOS

Volvo XC60 V6 3.0 Gasolina 11/11 prata R\$ 65.900,00. Telefones 3358-1300 / 3043-1305.

HC VEICULOS

Pajero Dakar Hpe AT Flex 14/15 preta R\$ 107.900,00. Telefones 3358-1300/3043-1305.

HC VEICULOS

Pajero Full Hpe Diesel 11/11 prata R\$ 99.900,00. Telefones 3358-1300 / 3043-1305.

HC VEICULOS

L200 Triton Hpe Automática Diesel 16/17 prata R\$ 124.990,00. Telefones 3358-1300 / 3043-1305.

HC VEICULOS

L200 Triton Hpe Automática Diesel 16/17 prata R\$ 124.990,00. Telefones 3358-1300 / 3043-1305.

DIVERSOS

320i 2.0 16V TURBO

BMW 320i 2.0 16V TURBO M SPORT 2014 2015 BRANCO 110000 OOS0907 Flex TECA AUTOMÓVEIS R. Treze de Maio, 3843 - Centro, Campo Grande - MS FONE 3321-4591/ WHATS 99668-3983

C4 CACTUS FEEL 1.6

CITROEN C4 CACTUS FEEL 1.6 AUT 2018 2019 PRETO 19000 QAM7604 Flex TECA AUTOMÓVEIS R. Treze de Maio, 3843 - Centro, Campo Grande - MS FONE 3321-4591/ WHATS 99668-3983

CAL A THP FFLEX

CITROEN CAL A THP FFLEX 2017 2018 BRANCO 10301 KYE7146 Flex TECA AUTOMÓVEIS R. Treze de Maio, 3843 - Centro, Campo Grande - MS FONE 3321-4591/ WHATS 99668-3983

IVECO DALLY 70C16

Dally 70C16, com baú, 2009/2010, cor branca, Valor R\$ 78.900,00. Avenida Bandeirantes, 2796, (67) 99981-8686/3385-2674. Email: mmincarone@terra.com.br

AUDI A3 LM 180 CV 2014 2014

AUDI A3 LM 180 CV 2014 2014 BRANCO 73707 00N6591 Gasolina TECA AUTOMÓVEIS R. Treze de Maio, 3843 - Centro, Campo Grande - MS FONE 3321-4591/ WHATS 99668-3983

X60 1.8 TALENT 16V

X60 1.8 TALENT 16V 128CV 5P MEC. 2015 2016 PRATA 42275 OOU8412 Gasolina TECA AUTOMÓVEIS R. Treze de Maio, 3843 - Centro, Campo Grande - MS FONE 3321-4591/ WHATS 99668-3983

RENEGADE LONGITUDE 1.8

JEEP RENEGADE LONGITUDE 1.8 FLEX AUTOMÁTICO 2018 2019 BRANCO 40047 QPJ2352 Flex TECA AUTOMÓVEIS R. Treze de Maio, 3843 - Centro, Campo Grande - MS FONE 3321-4591/ WHATS 99668-3983

C3 PICASSO EXCLUSIV 1.6

C3 PICASSO EXCLUSIV 1.6 FLEX 16V 5P AUT 2012 2012 PRATA 16176 NRU1502 Flex TECA AUTOMÓVEIS R. Treze de Maio, 3843 - Centro, Campo Grande - MS FONE 3321-4591/ WHATS 99668-3983

C4 LOUNGE AUTOMÁTICO THP TEND 2017 2017

C4 LOUNGE AUTOMÁTICO THP TEND 2017 2017 BRANCO 37111 QAH5183 Flex TECA AUTOMÓVEIS R. Treze de Maio, 3843 - Centro, Campo Grande - MS FONE 3321-4591/ WHATS 99668-3983

CERATO 1.6 EX3 SEDAN

CERATO 1.6 EX3 SEDAN 16V GASOLINA 4P MANUAL 2008 2008 PRETO 126849 HTI7984 Gasolina TECA AUTOMÓVEIS R. Treze de Maio, 3843 - Centro, Campo Grande - MS FONE 3321-4591/ WHATS 99668-3983

COMPASS LONGITUDE 2.0

JEEP COMPASS LONGITUDE 2.0 4x4 DIES. 16V AUT 2019 2020 BRANCO 5460 EXC4001 Diesel TECA AUTOMÓVEIS R. Treze de Maio, 3843 - Centro, Campo Grande - MS FONE 3321-4591/ WHATS 99668-3983

C3 TENDANCE 1.6

CITROEN C3 TENDANCE 1.6 16V FLEX AUT 2014 2015 BRANCO 50345 OON7263 Flex TECA AUTOMÓVEIS R. Treze de Maio, 3843 - Centro, Campo Grande - MS FONE 3321-4591/ WHATS 99668-3983

X60 1.8 TALENT 16V

LIFAN X60 1.8 TALENT 16V 128CV 5P MEC. 2018 2019 PRATA 19650 FRO419 Gasolina TECA AUTOMÓVEIS R. Treze de Maio, 3843 - Centro, Campo Grande - MS FONE 3321-4591/ WHATS 99668-3983

SANDERO AUTH 10 2019 2019

SANDERO AUTH 10 2019 2019 BRANCO 44208 QQA4780 Flex TECA AUTOMÓVEIS R. Treze de Maio, 3843 - Centro, Campo Grande - MS FONE 3321-4591/ WHATS 99668-3983

SANDERO STEPWAY EXP.

SANDERO STEPWAY EXP. FLEX 1.6 16V 5P 2017 2018 VERMELHO 32694 QAJ9830 Flex TECA AUTOMÓVEIS R. Treze de Maio, 3843 - Centro, Campo Grande - MS FONE 3321-4591/ WHATS 99668-3983

SANDERO AUTH 10 2019 2019

SANDERO AUTH 10 2019 2019 BRANCO 28621 QQA4974 Flex TECA AUTOMÓVEIS R. Treze de Maio, 3843 - Centro, Campo Grande - MS FONE 3321-4591/ WHATS 99668-3983

307 PRESENCE

307 PRESENCE 2.0 16v, Completo, Automático, Teto Solar, ano 2009/2010, cor preta, Valor R\$ 28.500,00. Avenida Bandeirantes, 2796, (67) 99981-8686/3385-2674. Email: mmincarone@terra.com.br

3008 GRIFFE PACK

3008 Griffe Pack 1.6 16 V THP. Completa, Teto Panorâmico, 2012/2013, cor Branca, Valor R\$ 48.500,00. Avenida Bandeirantes, 2796, (67) 99981-8686/3385-2674. Email: mmincarone@terra.com.br

308 ALLURE

308 Allure 1.6 16v, completa, manual, ano 2016/2016, branca, Valor R\$ 55.000,00. Avenida Bandeirantes, 2796, (67) 99981-8686/3385-2674. Email: mmincarone@terra.com.br

208 GRIFFE 1.6 2013 2014

208 GRIFFE 1.6 2013 2014 BRANCO 75155 OOL2424 Flex TECA AUTOMÓVEIS R. Treze de Maio, 3843 - Centro, Campo Grande - MS FONE 3321-4591/ WHATS 99668-3983

SANDERO 1.6 EXPRESION 2009 2009

SANDERO 1.6 EXPRESION 2009 2009 PRATA 123951 HTG9808 Flex TECA AUTOMÓVEIS R. Treze de Maio, 3843 - Centro, Campo Grande - MS FONE 3321-4591/ WHATS 99668-3983

SANDERO STEPWAY 1.6

SANDERO STEPWAY 1.6 16V HI-FLEX MEC. 2013 2014 BRANCO 113765 NSC4749 Flex TECA AUTOMÓVEIS R. Treze de Maio, 3843 - Centro, Campo Grande - MS FONE 3321-4591/ WHATS 99668-3983

SANDERO STEPWAY 1.6

SANDERO STEPWAY 1.6 16V 2012 2013 BRANCO 86434 OAV5299 Flex TECA AUTOMÓVEIS R. Treze de Maio, 3843 - Centro, Campo Grande - MS FONE 3321-4591/ WHATS 99668-3983

DUSTER OROCH DYNA 2.0

DUSTER OROCH Dyna 2.0 16V Aut 2018 2019 BRANCO 32816 OPF5557 Flex TECA AUTOMÓVEIS R. Treze de Maio, 3843 - Centro, Campo Grande - MS FONE 3321-4591/ WHATS 99668-3983

SANDERO AUTH 10 2019 2019

SANDERO AUTH 10 2019 2019 BRANCO 44208 QQA4780 Flex TECA AUTOMÓVEIS R. Treze de Maio, 3843 - Centro, Campo Grande - MS FONE 3321-4591/ WHATS 99668-3983

SANDERO STEPWAY EXP.

SANDERO STEPWAY EXP. FLEX 1.6 16V 5P 2017 2018 VERMELHO 32694 QAJ9830 Flex TECA AUTOMÓVEIS R. Treze de Maio, 3843 - Centro, Campo Grande - MS FONE 3321-4591/ WHATS 99668-3983

SANDERO AUTH 10 2019 2019

SANDERO AUTH 10 2019 2019 BRANCO 28621 QQA4974 Flex TECA AUTOMÓVEIS R. Treze de Maio, 3843 - Centro, Campo Grande - MS FONE 3321-4591/ WHATS 99668-3983

SANDERO AUTH 10 2019 2019

SANDERO AUTH 10 2019 2019 BRANCO 28621 QQA4974 Flex TECA AUTOMÓVEIS R. Treze de Maio, 3843 - Centro, Campo Grande - MS FONE 3321-4591/ WHATS 99668-3983

CG 125I FAN

CG 125I FAN 2018 2018 VERMELHO 21941 QAJ7572 Gasolina TECA AUTOMÓVEIS R. Treze de Maio, 3843 - Centro, Campo Grande - MS FONE 3321-4591/ WHATS 99668-3983

CAMINHÕES E CAMINHONETES

208 GRIFFE 1.6 2013 2014 BRANCO 75155 OOL2424 Flex TECA AUTOMÓVEIS R. Treze de Maio, 3843 - Centro, Campo Grande - MS FONE 3321-4591/ WHATS 99668-3983

FRONTIER SL 4X4 AUTOMÁTICA 2013 2014

FRONTIER SL 4x4 AUTOMÁTICA 2013 2014 VERDE 188376 NSD4862 Diesel TECA AUTOMÓVEIS R. Treze de Maio, 3843 - Centro, Campo Grande - MS FONE 3321-4591/ WHATS 99668-3983

PAJERO TR4 2.0 FLEX

PAJERO TR4 2.0 FLEX 16V 4X2 2012 2012 PRETO 113760 OAT1533 Flex TECA AUTOMÓVEIS R. Treze de Maio, 3843 - Centro, Campo Grande - MS FONE 3321-4591/ WHATS 99668-3983

PAJERO TR4 4X4 2.0 16V

PAJERO TR4 4X4 2.0 16V 2011 2011 BRANCO 121849 NRL3196 Flex TECA AUTOMÓVEIS R. Treze de Maio, 3843 - Centro, Campo Grande - MS FONE 3321-4591/ WHATS 99668-3983

COROLLA GLI

Corolla GLI 1.8 16v, completa, automático, ano 2015/2016, Branca, Valor R\$ 77.900,00. Avenida Bandeirantes, 2796, (67) 99981-8686/3385-2674. Email: mmincarone@terra.com.br

CR-V EXL 2.0 16V

CR-V EXL 2.0 16V 4WD 2016 2016 CINZA 45038 QAD5162 Flex TECA AUTOMÓVEIS R. Treze de Maio, 3843 - Centro, Campo Grande - MS FONE 3321-4591/ WHATS 99668-3983

FIT 1.4 LXL 16V

FIT 1.4 LXL 16V FLEX 4P AUT 2011 2011 CINZA 123261 NYR9938 Flex TECA AUTOMÓVEIS R. Treze de Maio, 3843 - Centro, Campo Grande - MS FONE 3321-4591/ WHATS 99668-3983

HRV EXL 1.8 CVT FLEX

HRV EXL 1.8 CVT FLEX 2017 2017 PRETO 46385 QAE6370 Flex TECA AUTOMÓVEIS R. Treze de Maio, 3843 - Centro, Campo Grande - MS FONE 3321-4591/ WHATS 99668-3983

ETIOS 1.3 2014 2014

ETIOS 1.3 2014 2014 PRATA 84544 OUV5569 Flex TECA AUTOMÓVEIS R. Treze de Maio, 3843 - Centro, Campo Grande - MS FONE 3321-4591/ WHATS 99668-3983

HILLUX D4-D

Hillux D4-D 2.8 TDI 16v, completa, ano 2016/2016, Cor Preta, Ano R\$ 235.000,00. Avenida Bandeirantes, 2796, (67) 99981-8686/3385-2674. Email: mmincarone@terra.com.br

ETIOS 1.5 XLS SEDAN 16V

ETIOS 1.5 XLS SEDAN 16V FLEX 4P MANUAL 2013 2014 PRATA 112343 OOH0093 Flex TECA AUTOMÓVEIS R. Treze de Maio, 3843 - Centro, Campo Grande - MS FONE 3321-4591/ WHATS 99668-3983

COROLLA XEI 2.0 16V

COROLLA XEI 2.0 16V FLEX AUT. 2017 2018 PRATA 60366 QAE2885 Flex TECA AUTOMÓVEIS R. Treze de Maio, 3843 - Centro, Campo Grande - MS F