O ESTADO
MATO GROSSO DO SUL

ANO XIX | Nº 5.848 | CAMPO GRANDE-MS | DOMINGO/SEGUNDA-FEIRA, 26 E 27 DE SETEMBRO DE 2021

www.OESTADOONLINE.com.br

(67) 3345-9000

JornalOEstadoMS

TRE-MS já gastou R$ 177 mil com eleições suplementares de prefeitos

Depois de Sidrolândia, Justiça Eleitoral prepara pleitos em Paranhos e Bandeirantes. Página A3

Sem matéria prima, preço de carro sobe 50%

O mercado de automóveis no Brasil tem registrado altas expressivas nos preços de carros de qualquer modelo e marca. Segundo dados da empresa Kelley Blue Book, que avalia e pesquisa o segmento, o valor médio de um veículo novo triplicou em dez anos no país. Em Campo Grande, a situação se repete em várias lojas da cidade, que já percebem um aumento de mais de 50%. De acordo com o diretor comercial da Fiat, William Almeida, atualmente não é possível adquirir um carro por menos de R$ 55 mil.

Valentin Manieri

"Hoje, um veículo com ar-condicionado, direção e travas elétricas não custa menos de R$ 55 mil. O carro ainda é um produto de desejo de muitas pessoas", disse o gerente. E mais os modelos básicos exigem dias de espera por parte do consumidores em Campo Grande. Página B3

MOBI É O CARRO MAIS BARATO DO BRASIL

Modelo/marca	Versão	Novo	Usado(2020)
Mobi* Fiat	Easy Comfort 1.0	40,0	38,2
530 Lifan	Talent 1.5**	42,2	38,4
Kwid* Renault	Life 1.0	45,9	40,2
Ka* Ford	S 1.0	52,8	48,5
up!* Volkswagen	Total Flex 1.0	54,2	51,3
Joy* GM/Chevrolet	Plus 1.0	54,7	52,2
Grand Siena Fiat	Attractive 1.0	55,3	50,9
208 Peugeot	Active 1.2	56,6	50,9
Uno Fiat	Drive 1.0	58,4	46,1
Versa Nissan	FlexStart 1.0	58,5	53,9

*modelos têm mais de uma versão na lista dos mais baratos. Considerados os de menor preço **modelo 2019

Fonte: Tabela Fipe

Secretários de Saúde afirmam que 'não é hora' de parar com uso de máscaras. Página A6

ESPORTES

Domingo de manhã

Brasil enfrenta o Marrocos, às 9h, por uma vaga na semifinal da Copa do Mundo de Futsal. Página B2

Domingo de noite

Corinthians e Palmeiras decidem às 20h, o título do Campeonato Brasileiro Feminino. Página B1

Tempo Sol e aumento de nuvens de manhã. Pancadas de chuva à tarde e à noite.

Cidades	Mín.	Máx.
Campo Grande	22º	34º
Dourados	21º	36º
Corumbá	24º	37º
Ponta Porã	20º	34º
Três Lagoas	20º	32º

Saiba mais sobre o tempo na pág. B4

1000000019360

2 319077 900013

Valentin Manieri

Rede municipal amplia apoio psicopedagógico

Com a volta das aulas presenciais, a Secretaria Municipal da Educação oficializou a implantação do Grupo de Atendimento Psicopedagógico em sua rede de escolas, de responsabilidade da gestão Marquinhos Trad (PSD). O projeto atende alunos com transtornos de aprendizagem, como déficit de atenção, dislexia e discalculía. Com atividades lúdicas e do conhecimento proporcionado por esses profissionais alunos comemoram resultados melhores. Página A6

ARTES

Fãs de 1ª viagem e veteranos vivem a emoção de ir ao Rock in Rio

Página C1

POLÍTICA

"Tem gente que está 'matando um leão' por dia para sobreviver dentro da advocacia"

A primeira entrevistada da série sobre os candidatos a eleição da OAB-MS é a pré-candidata Giselle Marques, natural de Corumbá. O movimento "Pela OAB Que Queremos", conta com os advogados Tiago Araújo e Luiza Ribeiro na chapa, e entra na disputa como terceira via. A eleição da nova diretoria ocorre no mês de novembro e com possibilidades três chapas sendo lançadas. Giselle explica que o objetivo da candidatura é dar apoio necessário ao advogado, com renovação da Ordem e fazendo com que a instituição seja um local de auxílio. Página A8

Cayo Cruz

Giselle Marques
Candidata à presidência da OAB/MS

Conselho de Educação Física é disputado por duas chapas.

Página A7

Editorial

Como será o fim da CPI da COVID-19?

Tem uma frase famosa na política: "CPI você sabe como começa, mas não sabe como termina". No caso da Comissão Parlamentar de Inquérito da Pandemia, no Senado, os trabalhos estão caminhando para o fim. E, realmente, não dá pra saber, por enquanto, como eles irão terminar. Ela tem autorização para funcionar até o dia 5 de novembro, mas os membros pretendem encerrá-la antes disso. Até porque parece que sempre surgem novas linhas de investigação.

A mais recente envolve a operadora Prevent Senior. Além de, claro, a busca por mais informações sobre a Precisa Medicamentos e a negociação de compra da vacina Covaxin pelo governo federal. O relatório definitivo da CPI da COVID do Senado, que deverá ser concluído na primeira semana de outubro, terá em seu texto o indiciamento do presidente Jair Bolsonaro por crimes distribuídos em três grandes grupos: crimes comuns, crimes de responsabilidade e crimes contra a vida.

Um dos profissionais do Direito que municiaram a CPI é o advogado Miguel Reale Júnior, coautor do pedido de impeachment que levou à queda da ex-presidente Dilma Rousseff em 2016. Um dos crimes comuns que podem ser atribuídos a Bolsonaro é o de prevaricação. Esta infração, por definição, é a que se dá quando um servidor público deixa de agir em uma ocasião em que teria a obrigação de fazê-lo. Segundo a acusação, Bolsonaro teria cometido a prevaricação ao não dar encaminhamento à denúncia apresentada pelo deputado federal Luís Miranda (DEM-DF) e seu irmão, que relataram diretamente a ele um suposto esquema de corrupção implantado no Ministério da Saúde.

Bolsonaro também pode responder pelo crime de epidemia. Essa tipificação, de acordo com o Código Penal, é aplicada quando seu responsável age para "causar epidemia, mediante a propagação de germes patogênicos". Ainda no campo dos crimes comuns, o presidente poderia ser indiciado pela prática da incitação ao crime. Os juristas que defendem esta possibilidade alegam que a identificariam nas ações de Bolsonaro para desestimular o uso de máscaras e para boicotar medidas de isolamento social. As investigações feitas pela CPI e as observações dos juristas deixam claro que Bolsonaro cometeu crimes de responsabilidade que justificariam a abertura de um processo de impeachment e, como consequência final, o afastamento do presidente.

A instalação de um procedimento de impeachment, porém, não tem conexão com os trabalhos da CPI. A legislação brasileira determina que o pontapé inicial do impeachment é dado, obrigatoriamente, pelo presidente da Câmara, que o faz ao aceitar um pedido a ele apresentado. Este pedido pode ser protocolado por qualquer cidadão.

Renato Dias dos Santos

O embate entre crescimento econômico e agronegócio sustentável

No mês em que se comemora o Dia da Amazônia, a discussão a respeito do avanço do agronegócio sobre as áreas de reserva ambiental ganha destaque em meio às notícias das muitas alterações climáticas ao redor do mundo. Em linhas gerais, a superexploração do meio ambiente pelo agronegócio (notadamente, a expansão desenfreada da pecuária extensiva e o aumento do cultivo alternado de soja e milho) provoca impactos ambientais que têm sido cada vez mais sentidos, ensejando discussões quanto à necessidade do desenvolvimento sustentável do agronegócio.

É preciso destacar que, apesar da diversificação da economia brasileira, o agronegócio ainda é muito importante para o país, o que ficou evidente durante a pandemia, quando o agronegócio foi considerado o principal alicerce econômico do Brasil. Para se ter uma ideia, estima-se que a participação do agronegócio no Produto Interno Bruto (PIB) brasileiro poderá ultrapassar os 30% em 2021.

Entretanto, o ponto posto em debate é que muito se tem argumentado que todo esse sucesso foi construído e é mantido às custas de graves danos ao meio ambiente, o que tem aumentado os alaridos para que as legislações ambientais protetivas sejam efetivamente cumpridas pelos setores econômicos.

Essa discussão inevitavelmente coloca o produtor rural como um dos protagonistas na construção de um modelo de agronegócio que congregue crescimento econômico com preservação ambiental, o que, por conseguinte, torna imprescindível uma abordagem sobre as consequências jurídicas decorrentes da prática de irregularidades ambientais.

Isto porque, preocupados com questões como estrutura, logística e desafios comerciais como, por exemplo, o vaivém das commodities brasileiras no mercado internacional, a questão da sustentabilidade não acaba sendo prioridade na pauta dos agropecuaristas.

Entretanto, o que muitos não sabem é que o futuro do agronegócio depende da preservação ambiental, já que problemas como desgaste do solo, o uso excessivo de agrotóxicos e o desmatamento com sua consequente influência no regime de chuvas implicarão em prejuízos em toda a produção rural, estimando-se que até mesmo safras inteiras poderão se tornar inviáveis, tal como já se vê atualmente das longas estiagens que têm castigado o setor agropecuário.

A questão da deficiência hídrica é especialmente preocupante para a produção agropecuária porque apenas 10% da produção agrícola brasileira é irrigada, o que equivale dizer que a maior parte da nossa agricultura depende integralmente do regime de chuvas. Por conseguinte, sem a cobertura vegetal nativa, especialistas entendem por prejudicada a evapotranspiração que transforma a água do solo em umidade no ar, o que reflete diretamente na diminuição das chuvas que fomentam a agropecuária.

Ou seja, a diminuição das chuvas e o aumento da temperatura do planeta seguramente reduzirá a capacidade produtiva das lavouras, podendo até mesmo comprometer safras inteiras.

É justamente por isso que se considera especialmente importante a manutenção de reservas legais nas propriedades rurais, porquanto é a cobertura vegetal que contribuí decisivamente para que o ciclo hidrológico funcione normalmente.

Quanto ao ponto, é preciso destacar que a legislação ambiental estabelece que todo imóvel rural deve manter um percentual mínimo de vegetação nativa, que é definido com base na região em que o imóvel rural está localizado, podendo variar entre 20%, 35% ou 80% da sua área total. O problema começa quando muitas áreas rurais possuem déficit em relação a esses percentuais, quando, então, se faz necessária a adoção de providências para compensar em unidades de conservação as áreas ambientais prejudicadas pela desastrosa ação humana.

Diante desse cenário, propõe-se a seguinte questão: é possível manter e aumentar a produção agrícola no Brasil sem provocar danos ao meio ambiente? Para a surpresa de muitos, especialistas ambientais afirmam categoricamente que sim, destacando-se a desnecessidade de se trocar florestas e matas nativas por áreas para cultivo agrícola e de criação de gado.

Considera-se que o motor por trás de tanto desmatamento e irregularidades ambientais é um patrimonialismo em busca de especulação imobiliária – que pode ser traduzida como a aquisição de áreas ou imóveis para aguardar sua valorização futura.

A despeito disso é que se diz que a principal arma contra a destruição do meio ambiente é a regularização fundiária, que concede direito de uso e posse da terra e, ao mesmo tempo, recupera áreas públicas ocupadas ilegalmente por grileiros.

Ao seu turno, a luta contra o desmatamento ilegal passa pela efetiva aplicação do ordenamento fundiário e do melhor pensamento da infraestrutura de modo a torná-la ambientalmente adequada, além de se fomentar práticas sustentáveis para a agropecuária e a exploração de florestas, vez que apenas o monitoramento e a fiscalização não têm resolvido o problema.

A desnecessidade da busca por novas áreas para cultivo também é alicerçada no fato de que é pouco praticada a recuperação de pastagens em áreas antes ocupadas por matas e florestas – que, ao contrário do que muitos pensam, possuem solo pobre e, por isso, demandam maior esforço técnico para exploração.

É dizer, não são necessárias novas áreas para comportar um rebanho maior ou para expandir plantações, mas, sim, a adoção de práticas sustentáveis para a recuperação de pastos descuidados e de terras degradadas.

No aspecto jurídico, a importância dessa pretendida política ambiental de sucesso é interessante para evitar as duras penalizações de agropecuaristas que praticam danos ambientais em suas propriedades, já que é muito mais vantajoso para o produtor rural a adoção de práticas sustentáveis do que arcar com a responsabilização ambiental pelo eventual cometimento de tais crimes.

Agricultores e pecuaristas que não têm qualquer preocupação com a sustentabilidade do meio ambiente a longo prazo precisam de educação, cultura e formação técnica adequada, de modo a criar o necessário desenvolvimento sustentável do agronegócio. Ainda há tempo para isso.

Advogado do agronegócio. E-mail: advogado@renatodiasdossantos.adv.br e Site: www.renatodiasdossantos.adv.br

Wilson Aquino

Caridade, melhor para quem a pratica

Por maior e mais importante que seja a doação, o maior beneficiário será sempre o doador. É ele quem se sentirá mais feliz e satisfeito com a ação. Mais até do que quem a recebe, mesmo que a necessidade suprida seja de vital importância. Isto porque a caridade é o puro amor de Cristo, especialmente se ela for espontânea e despretensiosa.

Quando damos um simples "Bom dia!" a um estranho na rua, olhando-o nos olhos e realmente desejando que ele tenha, de fato, um bom dia, nos sentimos muito melhores. Da mesma forma quando somos gentis com pessoas no trânsito também somos tomados por uma gostosa sensação de alegria e bem-estar.

A ciência já comprovou que em situações assim, quando nos doamos em benefício de nosso próximo, o cérebro produz imediatamente o hormônio Ocitocina, um dos mais importantes neurotransmissores, também conhecido como "Mensageiro do amor" por provocar forte sentimento de felicidade.

Esse conhecimento científico eleva minha admiração e respeito por Deus, que com Sua infinita bondade e sabedoria sempre nos mostrou como devemos fazer para alcançarmos isso, a verdadeira e duradoura felicidade: Amando nosso próximo como a nós mesmos.

Depois de amar a Deus acima de todas as coisas, amar o próximo é o segundo grande mandamento que Ele nos deu para que tivéssemos uma vida mais segura e feliz aqui na Terra, mesmo enfrentando as maiores adversidades que a vida impõe a cada um.

Jesus Cristo ensinou-nos muitas coisas sobre a caridade por meio de histórias ou parábolas. A do "Bom Samaritano", por exemplo, ensina-nos que devemos ajudar os necessitados, sejam eles amigos ou não.

Na parábola, o Senhor diz que um homem viajava para outra cidade e que, na estrada, foi atacado por bandidos que lhe roubaram as roupas, o dinheiro e o surraram, deixando-o quase morto. Um sacerdote passou, olhou e seguiu seu caminho. Também passou um levita, que olhou para ele e depois também seguiu em frente.

Entretanto, um samaritano, que era desprezado pelos judeus, passou pelo local e, quando viu o homem, sentiu profunda compaixão por ele. Ajoelhando-se ao seu lado, o bom samaritano cuidou de seus ferimentos e o levou num jumento para uma hospedaria. Ali, pagou o dono da hospedaria para que cuidasse dele até que se recuperasse.

Atente para quem passou pelo pobre homem machucado e o ignorou: primeiro, um sacerdote de Deus, que jamais deveria negar ajuda a quem necessitasse. O outro homem não era muito diferente, um levita era todo aquele que exercia uma atividade ligada ao culto de oração a Deus. A ajuda, no entanto, veio de um samaritano, povo mestiço formado pela mistura de israelitas com outros povos. Eram desprezados pelos judeus por conta disso.

Cristo nos ensinou que devemos alimentar os famintos, abrigar os que não têm teto e vestir os pobres. E quando visitamos os doentes e os presos, é como se estivéssemos fazendo essas coisas por Ele.

Precisamos saber que mesmo cuidando dos necessitados e feridos, se não tivermos compaixão por eles, não temos caridade. O apóstolo Paulo ensinou que quando temos caridade, nosso coração transborda de bons sentimentos por todas as pessoas. Isto porque, segundo ele, em I Coríntios (13: 4-8): "A caridade é sofredora, é benigna; a caridade não é invejosa; a caridade não trata com leviandade, não se ensoberbece, não trata com indecência, não busca os seus interesses, não se irrita, não suspeita mal; Não se alegra com a injustiça, porém se alegra com a verdade; tudo sofre, tudo crê, tudo espera, tudo suporta. A caridade nunca falha".

Então, como podemos desenvolver a virtude da caridade? Certamente o meio mais seguro é esse: conhecendo Jesus Cristo, que é O Caminho, A Verdade e A Vida!

Jornalista e professor

Os artigos assinados publicados neste espaço são de responsabilidade de seus autores e não representam, necessariamente, a opinião do jornal O Estado de Mato Grosso do Sul

O ESTADO MATO GROSSO DO SUL
Fundado em 2 de dezembro de 2002

"Somos o que fazemos. No dia em que fazemos, realmente existimos; nos outros, apenas duramos."
Padre Antônio Vieira

Rua 14 de Julho, 204 - Vila Santa Dorothéa
Campo Grande - MS - CEP 79004-392 - PABX: (67) 3345-9000

Diretor Jaime Vallér
Editor-Chefe Bruno Arce editor@oestadoms.com.br
Opinião leitor@oestadoms.com.br
Política Alberto Gonçalves politica@oestadoms.com.br
Cidades Michelly Perez cidades@oestadoms.com.br
Esportes Luciano Shakihama esportes@oestadoms.com.br
Economia e Agronegócios Rosana Siqueira economia@oestadoms.com.br
Artes e Lazer Marcelo Rezende arteelazer@oestadoms.com.br
Reportagem Patricia Belarmino
Fotografia fotografia@oestadoms.com.br
Arte Wendryk Silva paginacao@oestadoms.com.br

ATENDIMENTO AO ASSINANTE: (67) 3345-9050 A CIDADE É SUA, O PROBLEMA É NOSSO: cidadeesua@oestadoms.com.br

OPINIÃO DO LEITOR A RESPEITO DA EDIÇÃO DE ONTEM

1 Coletivamente, a manchete de ontem:

"Governo estuda três frentes de trabalho na área da saúde"

Foi: **80%** muito importante | **5%** pouco importante | **10%** importante | **5%** sem importância

2 Os textos da primeira página continham algum exagero em relação às páginas internas?
0% SIM **100% NÃO**

3 Qual foi a notícia mais importante?
"Pesquisar pode gerar economia de até R$ 50 nos itens da cesta básica"

4 Dê a sua avaliação à edição de ontem:
80% ótimo | **20%** bom | **0%** regular | **0%** ruim

ANJ ASSOCIAÇÃO NACIONAL DE JORNAIS

Comercial | (67) 3345-9030 - comercial@oestadoms.com.br - gerentecomercial@oestadoms.com.br | **Circulação** | Atendimento ao assinante: (67) 3345-9050 circulacao@oestadoms.com.br
Representantes: **Brasília-DF,** EC Comunicação e Marketing – Quadro QS 01, Rua 210 Lt. Nº 34/36, Bloo A Sala 512, Ed. Led Office, Cep 71.950-770, Email: diretor.eccm@gmail.com, Telefone (61) 99186-6647,
Rio de Janeiro-RJ: Planejamento Negócios de Midia, Rua 24 de Maio n.º 29-G3- Rocha, CEP 20950-085- Rio de Janeiro – RJ, Telefone: (021) 3280-4309 e 3280-4312.
São Paulo-SP: Planejamento Negócios de Midia, Avenida Jandira, 667, Bairro Moema, CEP: 04080-004, Telefone (11) 2985-9444 2985-9444

Bosco Martins

Aquário

Edemir Rodrigues

Eduardo Correa Riedel, secretário de Infraestrutura e o governo apresentam nesta terça-feira (28), às 9h, após várias tentativas de judicialização, o cronograma atualizado para o término da obra do Aquário do Pantanal. A explanação acontecerá na avenida Afonso Pena, onde está localizado o Aquário do Pantanal e será somente para a participação da imprensa já previamente credenciada pela Subsecretaria de Comunicação.

Aquário 1

Foram realizadas reprogramações e a elaboração de um cronograma físico da obra – com interfaciamento dos serviços contratados , o que possibilitará a otimização dos trabalhos e, consequentemente, a redução dos prazos contratuais previstos para a tão aguardada conclusão do Aquário. O Aquário vai utilizar tecnologias inovadoras, além de um extraordinário monumento de atração turística, o espaço servirá como o maior centro do País de difusão do conhecimento sobre a biodiversidade pantaneira.

FHC

O ex-presidente Fernando Henrique Cardoso pretende participar dos atos convocados contra o presidente Jair Bolsonaro, mesmo que encabeçados pelo PT. "Não importa quem convoque. Havendo uma convocação que seja possível de participar, dizer o que pensa é bom", diz FHC. Ele defende uma frente ampla de forças políticas que tenham como denominador comum a defesa da democracia. "O PT não é intrinsecamente contra a democracia. Nunca foi", diz o ex-presidente, que enfrentou oposição cerrada do partido em seus oito anos no Planalto.

Lula

Ala moderada do PT quer colocar enterrar de vez a proposta de Lula em defesa da regulação da mídia. A questão deixou de ser consenso no PT. Entre as lideranças da sigla que procuraram o petista para pedir que abandone o discurso e encaminhou o pedido do grupo, é o atual presidente da Assembleia Legislativa do Rio de Janeiro (Alerj), deputado estadual André Ceciliano.

Moro

Quando se fala em frente ampla e terceira via, um dos nomes parece estar costeando o alambrado. Segundo Bela Megale, o ex-ministro Sérgio Moro, frequentemente citado na disputa pela Presidência, estaria cogitando sair candidato a senador no Paraná ou em São Paulo, possivelmente pelo Podemos. Ele deve se decidir até outubro, quando termina seu contrato com a consultoria americana Alvarez & Marsal.

Derrota

O veto às coligações foi uma derrota para o presidente da Câmara, Arthur Lira (PP-AL), e há uma outra a caminho. Os líderes no Senado informaram ao presidente da Casa, Rodrigo Pacheco (DEM-MG), que não há condições – leia-se intenção – de votar o Código Eleitoral, que consolida toda a legislação sobre eleições, a tempo para que entre em vigor no pleito do ano que vem. Entre as novidades inseridas pelos deputados estavam o veto a divulgação de pesquisas na véspera da eleição, regras mais frouxas para prestações de contas e permissão para campanhas eleitorais em igrejas.

www.bosco.blog.br

Escolha de prefeitos

MS gasta quase R$ 200 mil com eleições suplementares

Custeio final deve ser divulgado pelo Tribunal Regional Eleitoral

Andrea Cruz

Arquivo

Tribunal Regional Eleitoral prepara eleição suplementar a ser realizada em Paranhos

Em Mato Grosso do Sul, o custo com as eleições suplementares em Sidrolândia e Paranhos chegam a R$ 177.983,49. Segundo o TRE-MS (Tribunal Regional Eleitoral de Mato Grosso do Sul) os recursos foram aplicados em custeio e pessoal. Já na cidade de Bandeirantes onde as eleições suplementares ocorrem em 7 de novembro, ainda não foi realizado o levantamento das despesas.

Em Sidrolândia, a eleição suplementar foi realizada em 13 de junho, onde a prefeita interina Camila Vando (PP) foi eleita. Voltaram às urnas 21.286 eleitores, o que representa 68,72% do eleitorado apto a votar nesta eleição suplementar (o eleitorado referente a este pleito era de 30.976). O percentual de abstenção ficou em 31,28% (9.690 eleitores). Foram contabilizados 335 votos em branco (1,58%) e 401 votos nulos (1,88%). Foram necessários 396 mesários, além de auxiliares do juízo, servidores e policiais. O gasto total de recursos dos cofres públicos em Sidrolândia é de R$ 99.784,79.

Segundo o TRE-MS o custo deve aumentar, já que até o momento o valor chega a R$ 177 mil sem contabilizar recursos que serão utilizados em Bandeirantes.

Paranhos

Após a anulação da eleição municipal de Paranhos, o TRE-MS definiu eleição suplementar para o dia 3 de outubro. O custo do município será de R$ 78.198,70. Paranhos, a cidade conta com três concorrentes: o prefeito interino Donizete Viaro (MDB), o produtor rural Alfredo Soares (PSDB) e o servidor público Adélio Cirilo da Silva (PT).

Os concorrentes podem fazer campanha até dia 2 de outubro, sendo que dia 8 de outubro é o último para prestação de contas com diplomação do eleito no dia 22 e posse no dia 23 de outubro.

O Tribunal afirma que na eleição suplementar de Paranhos serão necessários cinco servidores com 38 urnas eletrônicas. Dessas, 26 serrão urnas de seção e 12 de contingência.

A eleição suplementar acontece devido à anulação da eleição de 2020 já que o candidato mais votado Heliomar Klabunde (MDB) teve o registro impugnado.

Eleição em Bandeirantes

Em Bandeirantes, ainda não há chapas concorrentes formalizadas, já que pelo calendário eleitoral, do dia 1º a 07 de outubro acontecem as convenções partidárias e em 10 de outubro será o último dia para registro das candidaturas.

O TRE-MS afirma que vão trabalhar cinco servidores com 33 urnas eletrônicas no total. As que estarão em seção somam 23 e de contingência, o total de dez urnas.

A eleição suplementar foi marcada para 7 de novembro de 2021. A Resolução com o calendário da foi publicada, pelo presidente da Corte, desembargador Paschoal Carmello Leandro.

A nova eleição ocorre porque o ex-prefeito Álvaro Urt (PSDB), que teve maior número de votos nas eleições em 2020, teve o registro de candidatura indeferido, decisão que foi confirmada pelo TRE-MS e pelo Tribunal Superior Eleitoral (TSE). Com isso, os votos obtidos pela chapa de Urt foram anulados definitivamente.

No município, do dia 11 de outubro a 6 de novembro ocorre o início e término da propaganda em geral, sendo que rádio e TV vai de 16 de outubro a 4 de novembro. Dia 7 ocorre a eleição e dia 12 de novembro é o último dia para entrega da prestação de contas; no dia 25 será o prazo final para o julgamento das contas e dia 26 é o acontece a diplomação dos eleitos. Em 27 de novembro ocorre a posse dos eleitos.

Moção

Vereador Dr. Victor Rocha homenageia trabalhadores da Casa de Leis

O vereador Dr. Victor Rocha vai homenagear com uma Moção de Congratulações, os guardas-civis metropolitanos responsáveis pela segurança da Câmara de Campo Grande e os profissionais da recepção da Casa de Leis. As homenagens foram aprovadas na sessão da última terça-feira (21).

Os colaboradores da recepção são Eunice Brito de Santana, Evelym Figueiredo Nunes Barros, Ismael Domingues Braga e Laís Caroline Furlan Berrocal.

Os guardas municipais são Adailson Costa Lopes, Ademir da Silva Lacerda, Adriana Cardoso dos Santos, Alan da Silva de Souza, Alessandro Ferreira Ramires, Almir Moreira de Arruda, Altamiro Ferreira de Lucena Junior, André de Carvalho Correa, Cleiton Rodrigues Santana, Edivaldo Domingos Melo, Fabio Carvalho da Silva, Jair Alves de Andrade, Jonnathan Ferreira Cassol, Jorge Francisco dos Santos, José Leonildes Rodrigues de Souza, Lilian Henrique Barbosa, Marcia Maria Delmondes do Santos Bandeira, Pedro Amauri Monteiro Goulart, Roberto Monteiro da Silva e Silvane Benites da Silva.

"Com essas homenagens quero parabenizar os profissionais que realizam um excelente trabalho todos os dias na nossa Casa de Leis, seja garantindo a segurança nossa e dos visitantes, recepcionando aqueles que chegam ao local. Sempre com zelo, simpatia e os cuidados necessários pertinentes à COVID-19", afirma o vereador Victor Rocha.

Divulgação

Funcionários e guardas-civs que trabalham na Câmara Municipal serão homenageados

Operação Dracco

Ex-prefeito de Maracaju se entrega à polícia

O ex-prefeito de Maracaju, Maurílio Ferreira Azambuja se entregou para a polícia no início da noite de sexta-feira (24), após dois dias foragido. Ele é acusado de participar de esquema de corrupção junto a integrantes do alto escalão e de desvio de dinheiro público no valor de R$ 23 milhões entre 2019 e 2020.

De acordo com informações, Maurílio e a defesa tentaram revogar o pedido de prisão preventiva, mas a Justiça negou. Por fim, ele acabou se apresentando na Dracco (Departamento de Repressão à Corrupção e ao Crime Organizado).

O Jardim MS News, diz que não há detalhes sobre o depoimento do ex-prefeito, mas a informação é que ele foi encaminhado para a 3ª Delegacia de Polícia de Campo Grande, onde ficará preso.

Durante operação da Polícia Civil foram presos o ex-secretário Lenilso Carvalho Antunes, candidato a prefeito em 2020, os servidores Daiana Cristina Kuhn, Iasmin Cristaldo Cardoso, Pedro Everson Amaral Pinto, Fernando Martineri Sartori e Moises Freitas Victor.(AC)

Divulgação

O Mundo do Trabalho no Pós-Pandemia

Juari Lopes Pinto

Ao longo da última década, os brasileiros passaram a interagir de forma cada vez mais próxima com a tecnologia. A partir das restrições a que a Pandemia do COVID-19 submeteu-nos, este processo acelerou-se de forma mais intensa.

As mudanças puderam ser vistas sob diferentes aspectos das relações sociais, em todos os segmentos. As ferramentas online proporcionaram aos cidadãos usufruírem de um trabalho dinâmico, unindo colaboradores em diferentes lugares. Do mesmo modo, foi possível observar a adaptação da educação aos mais diferentes desafios.

Com a Pandemia, o desenvolvimento do trabalho remoto, que antes estava começando a ser debatido, foi abreviado de modo a tornar-se ponto central das discussões nas administrações públicas e privadas. Os impactos das relações de trabalho também terão implicações jurídicas que ainda são desconhecidas. As formas como as pessoas passaram a relacionarem-se nesses ambientes, assim como os meios para isso, sofreram grande transformação, situação totalmente diferente do que já vivemos.

O brasileiro e, em especial, o sul-mato-grossense, é incrivelmente ágil, somos feitos para sobreviver e adaptarmo-nos às mudanças. O "Home Office" trouxe-nos a distância em relação aos colegas de trabalho. Forçou-nos à adaptação a um novo ritmo, com horários diversificados e demandas rápidas. Ao mesmo tempo, o "trabalho de casa" possibilitou que empresas com filiais em outros locais pudessem manter seus colaboradores em suas cidades de domicílio; o que promoveu a aproximação do núcleo familiar, unindo pais, filhos e cônjuges.

O mundo nunca mais será o mesmo depois do surgimento do novo Coronavírus, e no âmbito do aperfeiçoamento profissional não seria diferente. Num mundo de rápidas e constantes transformações, atualizar os conhecimentos é uma questão de sobrevivência no mercado, afinal, com o fechamento de muitos empregos e atividades ganhando espaço, a busca por conhecimentos novos se tornou essencial e necessário para quem deseja se recolocar ou manter-se no trabalho.

Professor, vereador de Campo Grande

FOLHA DE S.PAULO Painel

Apita o árbitro
A Record ganhou a disputa pelos direitos de transmissão do Campeonato Paulista de Futebol e comprou pacote de 16 partidas na TV aberta a partir de 2022. A emissora fez a proposta que foi considerada a melhor pela Federação Paulista de Futebol, que também recebeu ofertas das concorrentes, como Globo, SBT e Band. O contrato tem duração de quatro anos. Depois do fim do vínculo com a Globo, esse é o segundo acordo firmado pela FPF para a transmissão do estadual.

Ao vivo
Antes, o YouTube já tinha comprado um pacote e será a única plataforma aberta para transmissão em streaming. O processo de venda dos direitos do torneio é conduzido pela empresa LiveMode, em nome da Federação Paulista.

Matemática
Segundo relatos, outros acordos similares serão anunciados nas próximas semanas. Somados a assinatura dos contratos com Record e YouTube e os acordos em negociação, a FPF considera já ter assegurado aumento de valor dos direitos em relação ao ciclo anterior.

Ladeira
Tradicional vitrine do Paulista, a Globo perdeu outros eventos relevantes nos últimos anos, como a Libertadores e a Copa América.

Ventania
Dona dos direitos até essa temporada, a emissora carioca desembolsava R$ 225 milhões para ter a exclusividade em todas as mídias (TV aberta, paga e pay-per-view). A Record também adquiriu por dois anos os direitos do Estadual do Rio, que já transmitiu neste ano.

Vai pagar
Líder do MTST e da Frente Povo Sem Medo, Guilherme Boulos (PSOL) diz que a manifestação na Bolsa de Valores de São Paulo (B3) faz parte de um conjunto de ações contra a fome, a desigualdade social e o governo Bolsonaro, e que outras similares deverão acontecer.

Com juros
Existe uma campanha que o movimento lançou, 'tá caro, a culpa é do Bolsonaro', que responde ao problema da inflação, do preço dos alimentos, da carestia, da fome, da desigualdade. Essa foi a primeira ação", afirma.

Licença
Nesta quinta (23), manifestantes dos dois movimentos invadiram o edifício-sede da B3, na região central da capital. Segundo a assessoria de comunicação da B3, a manifestação ocorreu de forma pacífica, em um local de acesso público, e não impactou as operações de mercado.

Pontos
A comissão especial da reforma administrativa confirmou uma vitória do ministro Anderson Torres (Justiça) ao manter no texto do relator Arthur Maia (DEM-BA) a possibilidade de aposentadoria para policiais com o salário integral, reajustado como os da ativa e pensão por morte para os cônjuges.

Titular
Como mostrou o Painel, Torres foi escalado por Jair Bolsonaro para aparar as arestas com as carreiras da segurança pública causadas pela reforma da Previdência e pela PEC Emergencial.

Patamar
O presidente prometeu aos policiais reverter as perdas logo após ser alvo de críticas das carreiras por causa da aprovação da PEC Emergencial, em meio à queda de sua popularidade.

Ponta do lápis
Nas contas do DEM, ao menos 30 filiados do partido devem migrar para outras siglas se a fusão com o PSL de fato acontecer.

Caminho
A executiva nacional da legenda presidida por ACM Neto decidiu na terça dar seguimento ao processo de união. O próximo passo é aprovar o movimento em convenção nacional. A expectativa é que o encontro ocorra no mês de novembro.

Fake
A Justiça determinou para a deputada federal bolsonarista Soraya Manato (PSL-ES) que retire de suas redes publicações com informações falsas a respeito da secretaria de Saúde do Espírito Santo. A decisão é da juíza Heloisa Cariello, da 2ª Vara da Fazenda Pública Estadual e Municipal.

...news
As publicações da parlamentar dizem que a Polícia Federal cumpriu 60 mandados de prisão em operação que apura desvios de R$ 1,2 bilhão na saúde do estado. O caso, porém, ocorreu no Pará.

> O que esperar dos bolsonaristas que não respeitam nem a própria mãe?
>
> **Daniel Dourado,** médico e pesquisador da USP, sobre o prontuário da mãe de Luciano Hang indicar fraude em atestado de óbito

Investigação

CPI da COVID marca para quarta depoimento de Luciano Hang

Convocação do empresário foi proposta pelo senador Renan Calheiros

Agência Senado

Está agendada para esta quarta-feira (29), às 10h, a oitiva do empresário Luciano Hang na CPI da Pandemia. Hang é acusado de pertencer ao chamado "gabinete paralelo", grupo de apoiadores de Jair Bolsonaro suspeito de aconselhar o presidente em relação à pandemia de COVID-19, promovendo ideias sem comprovação científica, como o "tratamento precoce" com hidroxicloroquina e ivermectina.

A convocação de Hang foi aprovada na última quarta-feira (22), por requerimento do senador Renan Calheiros (MDB-AL), relator da CPI. No mesmo dia, o nome de Hang foi citado no depoimento de Pedro Benedito Batista Jr., diretor da empresa de planos de saúde Prevent Senior. Foi em um dos hospitais próprios da Prevent, o Sancta Maggiore, em São Paulo, que a mãe do empresário, Regina Hang, de 82 anos, morreu em fevereiro deste ano.

Em vídeo publicado nas redes sociais, Luciano Hang aparece dizendo que a mãe poderia ter sido salva se tivesse feito "tratamento preventivo". Porém, o prontuário de Regina Hang no Sancta Maggiore, obtido pela CPI junto ao hospital, indica que ela tomara, sim, hidroxicloroquina e ivermectina antes da internação. A Prevent Senior vem sendo acusada por médicos de incentivar a prescrição desses medicamentos, na contramão dos principais estudos científicos realizados desde o início da pandemia.

Anderson Riedel

Luciano Hang está sendo acusado de pertencer ao chamado "gabinete paralelo" de apoio ao governo

Já internada, ela teria sido submetida a ozonioterapia por via retal, tratamento vedado pelo Conselho Federal de Medicina por falta de comprovação de sua eficácia.

Causa mortis
Além disso, embora o prontuário indique que Regina Hang teve COVID-19, a doença não consta do atestado de óbito, contrariando recomendação expressa do Conselho Federal de Medicina. Hang admite que a mãe teve COVID, mas negou que essa tenha sido a causa mortis, alegando que já estava curada do coronavírus.

Segundo o relator da CPI, Renan Calheiros (MDB-AL), Luciano Hang pediu aos médicos que não revelassem que sua mãe fizera o "tratamento precoce". O objetivo, ainda segundo Renan, seria não desmoralizar publicamente o uso da hidroxicloroquina e da ivermectina.

À CPI, Pedro Batista Jr. negou-se a responder sobre o caso de Regina Hang, invocando o sigilo médico. Porém, falando em tese, o diretor da Prevent Senior admitiu que em alguns casos o hospital Sancta Maggiore retirava a classificação de COVID-19 do prontuário de pacientes que deixavam de apresentar sintomas da doença.

— Todos os pacientes com suspeita ou confirmados de COVID (...), quando entravam no hospital, precisavam receber o B34.2, que é o CID [Classificação Internacional de Doenças] de COVID, e, após 14 dias — ou 21 dias, para quem estava em UTI —, se esses pacientes já tinham passado dessa data, o CID poderia já ser modificado, porque eles não representavam mais risco para a população do hospital — alegou Batista, em explicação considerada "inacreditável" pelo relator Renan.

Suspeita-se que o objetivo da Prevent Senior era gerar uma subnotificação de óbitos pela doença, favorecendo teses do "gabinete paralelo" de Bolsonaro. Em outro vídeo obtido pela CPI, Pedro Batista Jr. parece fazer a defesa da "imunidade de rebanho", outra tese contestada, segundo a qual seria melhor deixar o vírus circular livremente até parar de circular por não encontrar mais pessoas para infectar.

A convocação de Hang dividiu opiniões na CPI. Para Renan Calheiros, "a presença desse senhor nesta Comissão Parlamentar de Inquérito é mais do que recomendável". Jorginho Mello (PL-SC) votou contra a convocação e considerou "revoltante" a CPI "desrespeitar a memória da mãe do empresário" e pôr em dúvida "seu amor de filho". O senador Marcos Rogério (DEM-RO) considerou "lamentável" a exposição pública das informações do prontuário de Regina Hang, "cobertas pelo sigilo, em proteção à intimidade do paciente". Para Jean Paul Prates (PT-RN), por sua vez, Luciano Hang foi "desumano", pois "não respeitou nem a própria mãe para defender o governo: deixou que a Prevent Senior falsificasse a causa da morte dela, ocultando a COVID-19".

COVID

Vereadores de Campo Grande discutem em audiência 'polêmico' passaporte da vacina

Andrea Cruz

Considerada polêmica, a adoção de um "passaporte da vacina" para frequentar locais de grande aglomeração em Campo Grande será tema de audiência pública nesta segunda-feira (27) das 14h às 17h no Plenário Oliva Enciso, Câmara de Campo Grande.

O evento terá a participação de representantes de instituições que seriam impactadas pela medida, como ACICG (Associação Comercial e Industrial de Campo Grande), Abrasel (Associação Brasileira de Bares e Restaurantes de Mato Grosso do Sul), Applic-MS (Associação de Parceiros de Aplicativos de Transporte de Passageiros e Motorista Autônomo de Mato Grosso do Sul), entre outros.

O projeto de lei
Proposto pelos vereadores Ayrton Araújo e Camila Jara, que formam a bancada do PT na Câmara, o projeto de lei nº 10.244/21, que institui o Programa Municipal de Incentivo à Imunização contra a COVID-19, tem o objetivo de estimular a vacinação com duas doses contra a doença e reduzir ainda mais a circulação do coronavírus na Capital.

O projeto se justifica nas evidências científicas de que a imunização em massa tem se mostrado eficiente para conter o número de infectados, o número de casos graves e mortes e também o aparecimento de novas variantes do vírus.

Caso seja adotado, o passaporte de vacina prevê que somente pessoas que completaram o ciclo vacinal de imunização (com as duas doses) tenham acesso aos locais de grande circulação, espetáculos artísticos, culturais e esportivos realizados no município, inclusive os de iniciativa privada.

O passaporte em outros locais
Pesquisa da CNM (Confederação Nacional dos Municípios) apontou que mais da metade dos municípios concorda com o "passaporte da vacina". Estratégias semelhantes foram implementadas por diferentes países, como os Estados Unidos, França, Israel, Áustria, Dinamarca, Itália, Grécia, Portugal e Irlanda e alguns locais no Brasil já começaram a adotar, como os municípios do Estado da Bahia, do Amazonas, Espírito Santo e as capitais Florianópolis, Rio de Janeiro e São Paulo.

No Rio, depois do anúncio da adoção do passaporte, o número de pessoas atrasadas para tomar a segunda dose da vacina caiu 40% em uma semana e reduziu em 20% o número de não vacinados (pessoas que sequer tomaram a primeira dose) em cinco dias.

Contra
Até o momento, os bolsonaristas Tiago Vargas (PSD) e Sandro Benites (Patriota) se posicionaram contra o projeto alegando que fere o direito a liberdade de ir e vir das pessoas. Eles repetem o mesmo argumento do presidente Jair Bolsonaro, de que "não é contra a vacina, mas que ela não pode ser obrigatória".

Propostas

Câmara prevê discutir 7 projetos nesta terça

Nesta terça-feira (28), a Câmara de Campo Grande prevê a discussão de sete projetos durante a sessão. Quatro dos sete serão colocados em segunda discussão e votação, dois deles entram em primeira discussão e apenas um deles será discutido e votado em definitivo.

Além disso, a atividade parlamentar tem previsto o uso da palavra pela senhora Iracema Baptista Jorge, Diretora-presidente da Fundação para o Estudo e Tratamento das Deformidades Crânio-faciais (Funcraf).

Projetos
Projeto de lei complementar n. 735/21, de autoria do vereador Betinho dispõe pela inclusão dos assistentes sociais no rol de profissionais da saúde, grupo prioritário do plano municipal de vacinação contra a COVID-19. A discussão e votação será em rodada única e para ser aprovada é necessário maioria absoluta para aprovação (15 votos).

Em segunda discussão serão apresentados o projeto de lei 10.058/21 que institui a Campanha "Abril Laranja" em Campo Grande, o projeto de lei 10.066/21, que altera e acrescenta dispositivo à lei Municipal n. 6.491 e o projeto de lei 10.158/21 de que institui o dia municipal da imunização.

Por último, será colocado para apreciação e votação o projeto 10.160/21 que institui a semana de conscientização e prevenção da doença Alzheimer, dos dias 16 a 22 de setembro.

Já em primeira discussão será colocado para apreciação o projeto de lei 10.052/21 que institui a Campanha Permanente e Continuada de Combate aos Golpes Financeiros Praticados contra Idosos, e o projeto n.10.079/21 que dispõe sobre o programa "Disque Plante uma árvore". Ambos os projetos requerem maioria simples para serem aprovados. (AC)

Mapeamento

Quilombolas buscam as políticas de direitos por dignidade e sua história

Comunidades são 22 em MS, que vivem do plantio e enfrentam dificuldades por conta da pandemia

Bruno Arce

Mato Grosso do Sul tem 22 Comunidades Remanescentes de Quilombos espalhadas por 15 municípios. A de mais difícil acesso é a Comunidade de Furnas da Boa Sorte, no município de Corguinho, a 100 km de Campo Grande, por conta das condições geográficas. A vida de cultivo da terra e escoamento do excedente nestas localidades também esbarraram na pandemia do coronavírus e na escassez de chuva dos últimos meses, que comprometeu lavoura e pequenas criações.

A vida dos descendentes de escravizados na Furnas da Boa Sorte é um misto de contentamento pela tranquilidade do lugar e expectativa por melhorias, principalmente para produzir alimentos, vender o excedente, conseguir certificação dos produtos e ainda educação e lazer para os jovens.

Quem vai pela primeira vez para a comunidade se encanta logo no trajeto, que tem morrarias e mata cercando a furna. A escolha dos antepassados para morar ali foi exatamente para dificultar o acesso daqueles que caçavam os escravos que decidiam escapar dos seus senhores, bem como escravistas que, na fuga do peso da lei, levavam suas "propriedades humanas". A narrativa é contada pelos griôs (idosos guardiões da memória de seu povo).

As 70 famílias de Furnas da Boa Sorte somam, aproximadamente 250 pessoas. Olgarina Caetano, 77, nasceu na comunidade e nunca se mudou de lá. Apesar de jamais ter "arredado o pé" daquela terra diz que a vida sempre foi muito difícil, principalmente pela falta ou pouco acesso às políticas públicas de direitos como, por exemplo, segurança alimentar. "A vida aqui não é fácil, ainda mais com esta seca", lamenta.

A produção artesanal de doces é bem presente na Furnas da Boa Sorte. Atalício Ribeiro vive do comércio de produtos que faz. Ele planta cana, colhe, mói e transforma a garapa em rapaduras e melado. Como não tem selo de inspeção, precisa vender a produção informalmente. "Se tivesse, (certificação) tinha como vender em outras cidades", espera.

Na opinião de Atalício, o que segura o jovem quilombola na terra é a produção. "Senão, eles vão embora. A comunidade pode acabar um dia, se eles não ficarem", diz preocupado também com a falta de educação e lazer para a juventude.

Da mesma opinião é Agostinho Rodrigues Alves, 72 anos. Ele saiu da comunidade para os filhos estudarem e retornou depois que os dois ingressam na universidade. "Os jovens têm muita energia acumulada e eles estão saindo daqui. Quem fica tem muita dificuldade", diz.

Adepto do uso de plantas para evitar e curar doenças, Agostinho dá como conselho respeito à natureza e necessidade de preservar a cultura do povo antepassado. "As doenças são consequência das más ações do ser humano. Além disso, ainda há a cultura do quilombola de sair pra trabalhar fora, mas isto atrapalha a cultura local", diz. Quem experimentou a vida fora da comunidade foi o filho de Atalício, José Luiz Pereira Ribeiro, 24 anos. Ele morou em Campo Grande por dois anos e retornou. "Aqui tem facilidade de vida porque pode trabalhar na terra". Eliane Mateus Teodoro é a primeira mulher presidente da comunidade Furnas da Boa Sorte. Ela assumiu tentando imprimir a mentalidade de que a cada presidente que assuma, deve continuar aquilo que o antecessor fez de bom, principalmente na busca por políticas de direitos e infraestrutura de trabalho, especialmente de interesse coletivo.

Fotos: Luan Saraiva

A vida dos descendentes de escravizados é um misto de contentamento pela tranquilidade do lugar e expectativa por melhorias, nesta semana representantes do governo federal e estadual estiveram em duas comunidades

Outra Furna

Em Jaraguari, a 40 km de Campo Grande, vivem quilombolas na Comunidade Furnas de Dionísio. Com melhor acesso geográfico, a produção de artesanato, rapadura e melado é um pouco mais estruturada que na Furnas da Boa Sorte.

A localidade recebe este nome porque foi fundada por Dionísio Antônio Vieira, que veio de Minas Gerais por volta de 1980, com o fundador de Campo Grande, José Antônio Pereira. Dionísio era escravo liberto.

Quem visita Furnas do Dionísio pode adquirir doces, utensílios como peneira e ainda aproveitar as opções de ecoturismo como trilhas e banhos de cachoeira. Uma vez por ano é realizada a Festa da Rapadura, que ajuda a dar visibilidade à cultura local, que luta pela preservação de sua história, e movimenta a economia.

Visita de secretário nacional revigora esperança

Na última quinta e sexta-feira, o titular da Secretaria Nacional de Políticas de Promoção da Igualdade Racial, Paulo Roberto, cumpriu agenda no MS. Ele esteve nas Comunidades Remanescentes de Quilombo Furnas da Boa Sorte e Furnas do Dionísio. A presença do representante federal trouxe uma ponta de esperança para os quilombolas.

A agenda nas duas comunidades foi acertada pela Subsecretaria Estadual para Promoção da Igualdade Racial e pela Secic (Secretaria Estadual de Cultura e Cidadania). Paulo Roberto destacou que pisar nas comunidades é importante, enquanto representante do governo federal, para que pudesse conhecer a realidade. 'Sujar o sapato é o que dignifica o nosso trabalho enquanto secretaria, porque é nos municípios, nas comunidades que o Brasil acontece", frisou.

O secretário nacional destacou que percebeu comunidades quilombolas dispostas a lutar por políticas públicas e trabalhar. O secretário-adjunto da Secic, Eduardo Romero, entende que a vinda aproxima os governos estadual, municipal e federal e, assim, pensar melhor as políticas públicas. "Quando gestores saem do conforto de seus gabinetes e vão às comunidades enchem de otimismo quem precisa das políticas públicas".

Romero frisa a retomada do mapeamento estadual MS Quilombola que é um diagnóstico de quem são, quantos são, como vivem e que demandas possuem os moradores das Comunidades Remanescentes de Quilombos do Estado.

Recuperação

A vida pós COVID-19: A luta não acaba ao deixar o leito de UTI

Mariana Ostemberg

Mato Grosso do Sul tem um índice alto de recuperados pela COVID-19, um total de 97,11%, até a última sexta-feira (24). De acordo com os dados da SES (Secretaria de Estado de Saúde), são mais de 372.268 pessoas que foram infectadas pelo novo coronavírus no Estado, desde o início da pandemia, mas 361.543 conseguiram vencer a doença. Só que, para muitas delas, a luta não acaba quando o vírus deixa o corpo, ou quando recebem alta da UTI (Unidade de Terapia Intensiva), o processo de recuperação exige esforço, dedicação e muita paciência.

Jhonny Florêncio Biancão Lopes, 40, tem vivido esse processo desde o dia que deixou o hospital em 1º de abril deste ano. Ele ficou quase 100 dias internados, sendo 70 deles no CTI (Centro de Terapia Intensiva), entre a vida e a morte por conta da COVID-19. Saiu da unidade hospitalar e precisou reaprender praticamente tudo, como andar e falar. A história é considerada um milagre, já que por diversas vezes os médicos afirmaram para a família que ele não sobreviveria, ou não seria a mesma pessoa e viveria com limitações, após a batalha que enfrentou.

"Foi muito difícil e ainda está sendo, porque a doença acabou com meu corpo. Eu tenho muitas dores ainda, tenho dores na cabeça. Têm dias que eu não sinto nada, graças a Deus, mas têm dias que eu não consigo levantar da cama, meus músculos e meus tendões ficam doloridos demais, minha pele também me queima", relatou.

A história de Jhonny ficou conhecida em todo Mato Grosso do Sul. A família realizou campanhas de oração e várias pessoas se uniram para pedir pela recuperação dele. Quando saiu do hospital, ele estava, praticamente, irreconhecível, com a pele escura, por conta dos medicamentos, quase sem cabelo e magro.

"Quando acordei [do coma] senti meu corpo diferente, porque eu emagreci mais de 50 quilos, eu tinha 95 quilos de músculo e fui para 40. Fiquei negro, todo queimado, não tinha mais cabelo. Foi muito difícil para mim, porque pensa: você dormir de um jeito e acordar dessa forma", desabafou.

Hoje, a fisionomia de Jhonny já mudou completamente. Com a ajuda de sessões de fisioterapia e fonoaudiologia, ele voltou a andar e até dirigir. Ele também já está conseguindo falar, só que ainda precisa fazer algumas pausas entre uma frase e outra para recuperar o fôlego e até mesmo o raciocínio. Mesmo assim, durante a entrevista, Jhonny não recuou em nenhum momento e conta a sua história para todos que quiserem ouvir.

"Eu tenho que falar o que aconteceu comigo, porque existem muitas pessoas que não estão acreditando ainda. É muito perigoso [o vírus], cada um tem um organismo diferente, pode não acontecer nada em você, mas você pode passar para o pai, mãe, filho ou irmão", disse.

Os primeiros sintomas da COVID-19 surgiram em dezembro, Jhonny é médico e conta que foi infectado durante atendimento na UPA (Unidade de Pronto Atendimento) em que trabalhava, em Campo Grande.

"Às vezes eu atendia entre 30 e 40 pacientes em uma noite. Eu tive um colega que começou tem dores musculares e fiquei preocupado com ele, tanto que ele faleceu. Logo, eu comecei a sentir muitas dores no corpo e no pé. Foi muito rápido, no outro dia eu não consegui mais andar. Minha esposa me levou ao hospital, fiz a tomografia e já estava tendo alguns problemas pulmonares. Começou muito rápido, após isso eu não lembro mais."

Fotos: Arquivo pessoal

Jhonny ficou 100 dias internado, emagreceu 50 kg e hoje apresenta recuperação com fisioterapia e fonoaudiólogo

Valentin Manieri

Da cadeira de rodas para a liberdade

O Cer/Apae (Centro Especializado em Reabilitação da Associação de Pais e Amigos dos Excepcionais) implantou há mais de 10 meses o ambulatório pós-COVID 100% SUS (Sistema Único de Saúde) e a primeira paciente a ser atendida no local, Solange Maria Cácere, 56, recebeu alta neste mês de agosto, mais de um ano após ser infectada pelo novo coronavírus.

A aposentada chegou ao local muito debilitada, de cadeira de rodas por conta da fraqueza muscular adquirida após a COVID-19 e com depressão. No local, recebeu o atendimento da equipe multiprofissional. Fez fisioterapia para fortalecer a musculatura pulmonar, comprometida pelo vírus e dos membros superiores e inferiores.

Também fez acompanhamento com nutricionista, psiquiatra, entre outros profissionais do Cer/Apae. "Eu fui me recuperando. Cheguei lá na Apae de cadeira de rodas e saí de bengala. Graças a Deus, eu estou bem melhor, praticamente, estou curada", resumiu Solange.

Porém, o caminho dela até a recuperação não foi fácil. Solange teve COVID-19 no início do mês de julho de 2020. Sem comorbidades, ficou 25 dias internada na UTI (Unidade de Terapia Intensiva). Sem conseguir se lembrar o que aconteceu com ela durante o período em que esteve em coma, é a filha, Lislley Raquel Damazio, que relembra a luta quando descobriu que a mãe havia sido infectada. "Meu coração fica bem apertado de ver tudo o que eles passaram aqui, porque eu não senti nada, estava em coma, os meus dois filhos sofreram mais", disse, emocionada.

Pandemia

“Ainda não é a hora”, concordam secretários de saúde sobre não retirar obrigatoriedade da máscara

Na Capital, população confirma necessidade do uso do equipamento

Clayton Neves

Apesar do ritmo acelerado da vacinação que resultou na flexibilização de regras contra a COVID-19, é consenso entre Estado e Município que o uso de máscara de proteção continuará a ser exigência sem prazo definido para acabar. Para o secretário estadual de saúde, Geraldo Resende e o municipal, José Mauro Filho, “ainda não é a hora” para se pensar em desobrigar a utilização.

“Mesmo com o índice de vacinação que temos, ainda apontamos pela manutenção de todas as medidas não farmacológicas. Não vencemos a COVID e é preciso ter cuidado porque a taxa de contágio aumentou em outros estados”, afirma Geraldo.

Com o avanço da aplicação da vacina e melhora na ocupação de leitos em unidades de saúde, o toque de recolher foi a primeira medida restritiva a perder o efeito, isso após várias flexibilizações de horário. Nesta semana, a Prefeitura de Campo Grande também decidiu retirar limitação de público para o funcionamento do comércio de Campo Grande.

“Fizemos a resolução para liberar o comércio e estamos observando como será o comportamento. Hoje, praticamente as únicas medidas que temos são a máscara, higienização e distanciamento, por isso, é prematuro falar sobre a retirada dessas proteções. Há necessidade de adotar critérios, fazer estudos e observar o número de casos em todo o País”, avalia José Mauro.

Para ele, como o Governo Federal não tomou o comando da pandemia para si, os ajustes sobre as medidas restritivas vão seguir nas mãos de estados e municípios. Contudo, com definições ainda distantes.

Enquanto o Governo do Estado nem cogita planejar a retirada das máscaras, Geraldo Resende avalia que a questão pode até parar na Justiça caso algum município queira decidir sobre o tema por conta própria. “Acredito que ninguém tomaria uma decisão esdrúxula, intempestiva e sem base científica como essa”, considera.

Como exemplo, Geraldo lembra de derrotas do Governo Federal na Justiça durante tentativas de retirar medidas de prevenção da doença. “O Governo Federal tomou medidas desacertadas e foi derrotado, por isso, acredito que nenhum prefeito adotaria uma medida inoportuna”, relata.

Para os próximos meses, o secretário afirma que máscara de proteção e distanciamento serão prioridades junto com o avanço da vacinação. “Nosso pedido é para que os municípios façam mutirão e vacinem a população, inclusive, nos fins de semana. Hoje quem morre de COVID-19 no Estado é o pessoal que não se vacinou e os idosos, que são nosso alvo no momento com a dose de reforço”, esclarece.

Outro apelo feito pela SES (Secretaria de Estado de Saúde) é para quem ainda não se vacinou, como é o caso de 58 mil campo-grandenses que se recusaram a receber o imunizante, conforme balanço da Sesau (Secretaria Municipal de Saúde). A Capital é a cidade que mais concentra moradores que optaram por não se vacinar. “Essas pessoas precisam se proteger e proteger o outro. Não dá para brincar porque essa doença já mostrou o efeito devastador que tem”, finaliza Geraldo Resende.

Valentin Manieri

Capital flexibilizou capacidade dentro do comércio, mas mantém o uso das máscaras

FALA, POVO

Você acha que já é possível viver sem máscaras?

Luciana Abadia da Silva
45 anos, técnica de enfermagem

“Não é o momento de parar com os cuidados, muito menos tirar máscara. As pessoas relaxaram e isso reflete em nós, profissionais da saúde que largamos nossa família para cuidar dos outros"

Sérgio Cassiano Fernandes
29 anos, vendedor

“Tem uma variante mais forte circulando aí e a gente tem que evitar antes que o mal aconteça. Tenho um conhecido que ficou dois meses internado e por sorte conseguiu ter alta recentemente"

Edith Cardoso
41 anos, agricultora

“A pandemia não terminou, deu apenas uma melhorada com a vacinação, mas muita gente não se imunizou. Tenho uma filha com síndrome de down e cardiopatia e não deixo ninguém sem máscara”

Raimundo Ozivaldo
52 anos, cozinheiro

“Tem que continuar usando máscara sim e não dá para afrouxar. Eu uso transporte coletivo e fica muita gente junta. Imagina esse pessoal todo sem máscara como não ia ser. Mesmo vacinado"

Marta Soares
54 anos, comerciária

“Eu acho que dá para tirar a obrigatoriedade da máscara sim. Deixar livre para usar apenas quem julgue necessário ou se sinta em risco. Eu me sinto tranquila para não usar e nunca me senti ameaçada, desde o início da pandemia"

Rodrigo Gomes Guimarães
35 anos, montador de móveis

“Estudos mostram que a pessoa só fica imunizada 15 dias depois da primeira dose. Sabendo disso, a gente pode analisar que ainda falta muito para proteger a todos

Fonte | **Clayton Neves** Fotos: **Valentin Manieri**

Ensino

Alunos da rede municipal garantem melhor aprendizado com apoio psicopedagógico

Rafael Ribeiro

Com a volta das aulas presenciais, a Secretaria Municipal da Educação oficializou a implantação do Grupo de Atendimento Psicopedagógico em sua rede de escolas, de responsabilidade da gestão Marquinhos Trad (PSD).

O projeto visa atender os alunos que têm transtornos diversos, como déficit de atenção, dislexia (que é caracterizada pela dificuldade de leitura e afeta a pessoa em diferentes níveis) e a discalculia (distúrbio de aprendizagem caracterizado pela dificuldade em desempenhar tarefas ligadas a todo tipo de operação matemática, incluindo a compreensão básica de conceitos numéricos). Dessa forma, há contribuição para que eles possam adquirir os conhecimentos específicos necessários para o avanço escolar.

“Apesar de não serem público-alvo da educação especial, temos uma preocupação em oferecer um atendimento qualificado a todos os alunos da rede e as crianças que apresentam algum transtorno necessitam de auxílio para que possam se desenvolver em todos os aspectos psicológicos, sociais, afetivos e acadêmicos”, disse Lizabete Coutinho, chefe da Divisão de Educação Especial da Semed.

O Gapsi, como é chamado, foi criado em 2018. Os professores especialistas em psicopedagogia atendem por região. Em cada uma delas existem duas salas de atendimento, nas unidades escolares designadas.

Uma das regiões onde o Gapsi atua é na leste, no bairro Tiradentes. A equipe de reportagem do jornal *O Estado* esteve na tarde da última sexta-feira (24) na Escola Municipal Sulivan Silvestre Oliveira, onde estuda Adriano, 10 anos, atualmente na quarta série. Sua mãe, a recepcionista Gislaine Maria de Souza, 29, elogia a prefeitura pela medida.

"Os professores sempre me alertavam que ele tinha dificuldades em aprender, em se concentrar. E quando ele entrou no programa em 2018, foi diagnosticado com transtorno de atenção. Desde então ele evoluiu bastante", disse.

Junto de Adriano na sala especial, realizando atividades lúdicas, estava Pamela, 12, também da quarta série. Sua mãe, Jucilene Rodrigues, 41, também elogiava os resultados do projeto. "A professora viu a dificuldade dela, a indicou para o projeto e desde então tudo só melhorou", disse.

"O projeto visa estabelecer ações integradas com vistas a diminuir a evasão escolar e repetência, com dinâmicas interativas com aprendizagem dos alunos com transtornos funcionais ou transtornos de aprendizagem", completou Lizabete Coutinho. Segundo a responsável, a tendência da prefeitura é ampliar o programa. Os números não foram revelados.

Fotos: Valentin Manieri

Psicopedagogos levam conhecimento de forma lúdica para as salas

Dinâmica positiva

Até a criação do Gapsi, esses acadêmicos eram atendidos pelo Centro de Especialidades Infantis da Secretaria Municipal de Saúde, porém devido ao número de alunos da Reme que apresentam dificuldade de aprendizagem e por se tratar de uma questão pedagógica, a Semed optou pela criação do grupo.

“Se essas crianças não tiverem apoio dificilmente progredirão e podem até ser reprovados. Transtornos não são permanentes como as deficiências. Vamos dar suporte para que esses alunos superem suas dificuldades”, explicou Lizabete.

O projeto também visa estabelecer ações integradas para diminuir a evasão escolar e contribuir por meio de uma dinâmica interativa com o desenvolvimento e aprendizagem desses alunos. Para desenvolver o projeto, foram criados polos de atendimento em sete regiões da cidade, que funcionarão nas escolas Padre Heitor Castoldi, Sulivan Silvestre, Alcídio Pimentel, Desembargador Carlos Garcia de Queiroz, Dr. Eduardo Olímpio Machado, Consulesa Macksoud Trad e Maestro João Correa Ribeiro.

Caberá aos sete psicopedagogos que participam da ação, desenvolver estratégias de intervenção, adequando sua ação e identificando a forma como cada aluno aprende, respeitando suas necessidades individuais. Os atendimentos acontecerão duas vezes por semana, com duração de 1h30, o que, segundo Lizabete, deve garantir uma progressão pedagógica rápida aos alunos atendidos.

Os profissionais que atuarão no Gapsi são professores da Reme, aprovados em concurso e que também passaram por processo seletivo interno. Além disso, foi exigido especialização em curso de pós-graduação em Psicopedagogia Institucional ou clínica.

De acordo com Lizabete, dois mil, dos 100 mil alunos da Rede já foram encaminhados para atendimento através dos profissionais que atuam nas escolas, porém, esses alunos ainda serão avaliados pelos psicopedagogos.

“Serão selecionados para o projeto apenas os que tem nível maior de dificuldade”, disse.

Ainda conforme a técnica, parceria com a Sesau vai garantir atendimento de profissionais como psicólogos ou fonoaudiólogos. O avanço escolar será verificado por meio de relatórios e registros.

REGISTRO DE IMÓVEIS - 1ª CIRCUNSCRIÇÃO
JOÃO GILBERTO GONÇALVES FILHO - Oficial Titular
Barão do Rio Branco, 1079, Centro, CEP 79002-175 - CNPJ 15.452.170/0001-84
Vivo: 3032-2627 - Oi: 3321-1828 / 3321-1896 - NET: 3253-8457/8458/9105/9155
E-mail: cartorio1oficioregistro@uol.com.br - CAMPO GRANDE - MS
EDITAL EXTRAJUDICIAL

...FAZ SABER que atendendo ao que lhe foi requerido, nos termos do artigo 26, parágrafo 4º da lei nº 9.514/97 (redação dada pela lei 13.043, 2014) por **FUNDO DE INVESTIMENTO EM DIREITOS CREDITÓRIOS EMPÍRICA IMOBILIARIO**, CNPJ sob n° 25.235.009/0001-02, na qualidade de credor fiduciante, nos termos do Instrumento Particular de Compra e Venda de Imóvel com Alienação Fiduciária em garantia e Outras Pactos, firmado em 26/03/2020, referente ao imóvel situado na **RUA TABELIÃO MURILO ROLIM, N° 114, APARTAMENTO Nº 153, 15° PAVIMENTO, CONDOMÍNIO PASSARELA PARK PRIME - TORRE “B”, VAGAS DE GARAGENS 184/185/PP. Edificado sobre o lote 3R, localizado frente para a Avenida Dr. Paulo Machado e esquina com a rua Tabelião Murilo Rolim,** CAMPO GRANDE/MS, registrado na **matricula sob nº 257.268**, deste registro de Imóveis - 1ª C.R.I., ficam **INTIMADOS** a comparecerem a este Serviço Registral, situado a Rua Barão do Rio Branco, 1.079, funcionamento de segunda e sexta, das 08:00 ás 11:00 e 13:00 ás 17:00 horas, exceto feriados, os devedores fiduciantes: **LEONARDO TORRES FIGUEIRO**, CPF nº 014.062.311-69 e **LUANA DE CAMARCO RAMOS**, CPF nº 329.131.668-14, ou alguém por eles, a fim de efetuarem o pagamento das prestações em atraso do referido imóvel, mais taxas cartorárias e parcelas que venceram até a data do efetivo pagamento. Em decorrência da publicação do presente Edital, os citados devedores fiduciantes serão considerados intimados e terão o **prazo de 15 (quinze) dias** para satisfazerem seu debito, sob pena da lei, tendo em vista que nas diligencias feitas pelo Oficial de Justiça os mesmos não foram localizados nos endereços fornecidos pelo credor, estando em lugar ignorado, incerto e inacessível. Campo Grande/MS, 21 de setembro de 2021. Eulálio Sanabria Florentin - Oficial substituto - 1ª Circunscrição Imobiliária - CG/MS.

Informações.: (11) 3296-7555 - Av. Engenheiro Luís Carlos Berrini, 105 - 4º Andar - Brooklin Paulista, São Paulo - SP

Cref II

Pela primeira vez com votação on-line, Conselho de Educação Física é disputado por duas chapas

Dos mais de 8,3 mil profissionais da área, apenas 3,5 mil estão aptos para participarem da eleição

Mariana Ostemberg

Fotos: Valentin Manieri

Jornal *O Estado* conversou com os representantes das duas chapas: Rodrigo Barbosa (Chapa Renovação) e Joni Guimarães (Mudança pela [Voz de todos)

Neste domingo (26), ocorre a primeira votação de forma on-line para eleger 14 novos membros do Cref11 (Conselho Regional de Educação Física) de Mato Grosso do Sul. Neste ano, concorrem duas chapas e, dos mais de 8,3 mil profissionais, apenas 3,5 mil estão aptos para votar. É que para participar da votação é necessário estar em dia com as mensalidades do Conselho.

Entre as atribuições do Cref11, está a fiscalização da carteira profissional dos instrutores e professores de educação física. O órgão é composto por 28 conselheiros e, até agora, era realizada eleição a cada três anos para renovar a metade desse grupo. Porém, a votação de 2021 é atípica, já que a chapa que vencer vai atuar só até 2024 para que ocorra uma nova eleição e sejam renovados todos os 28 conselheiros.

Pela primeira vez, o processo será on-line, já que os profissionais que estão aptos a votar receberam, por e-mail, um login e senha que vão permitir entrar em uma plataforma e escolher um dos dois grupos que se candidataram.

O jornal *O Estado* entrevistou representantes das duas chapas, tanto da situação quanto da oposição, para saber suas propostas de melhorias que devem ser realizadas nesses três anos de mandato.

Chapa Renovação com Experiência

A chapa número um, que leva o nome 'Renovação com Experiência', é composta por três atuais conselheiros do Cref11 e desejam renovar o mandato, além de outros onze profissionais de educação física que querem entrar pela primeira vez no órgão.

Segundo o representante da equipe, Rodrigo Barbosa de Miranda, a chapa é a mais qualificada para assumir o papel, já que todos atuam na área e tem experiência de gestão. "Os 14 membros, sem exceção, atuam na linha de frente e estão dando aula, lecionando, treinamento e também são gestores. Conhecem de gestão pública, conhecem de tratativas, de como é que funciona para gerir um sistema de uma autarquia federal", afirmou.

Entre as propostas da chapa, está a realização de um refinanciamento de dívidas, já que muitos profissionais deixaram de pagar a mensalidade do Cref11, por conta da pandemia. Estar em dia com o Conselho é de extrema importância para exercer a profissão.

"Talvez eles não tenham essa consciência de que o Conselho é uma autarquia federal e a dívida não é com o Conselho, é uma dívida com a União. De repente quando chega a cinco anos, isso cai para uma dívida ativa e bloqueio de bens, se deixou de pagar impostos. Então, a gente briga por um 'refis' pra facilitar todas essas contas atrasadas, tirar juros, tirar pagamento somente da anuidade, alguns descontos especiais. Essa é uma ideia que é bem possível de ser feita", esclareceu.

Outro projeto pensado pela Chapa é uma revisão do valor da anuidade, que atualmente custa R$603,08. A justificativa para conseguir a diminuição é porque neste ano se tornou obrigatório o registro de professores de educação física da rede escolar no Cref11 e, segundo Miranda, com mais pessoas pagando, pode ser possível reduzir o preço. "É uma anuidade considerada barata para o nível de profissões regulamentadas, mas a gente entende que ainda assim dá para fazer uma revisão e diminuir esse valor. Com esse montante a mais de professores que estão entrando, a gente consegue fazer uma redução para todos no valor da anuidade", assegurou.

A Chapa também quer fazer convênio com instituições financeiras para facilitar para os profissionais realizarem ações, como empréstimos consignados e desconto em folha. Além de colocar delegados no interior de Mato Grosso do Sul para a fiscalização. "Para que possamos ter representatividade em todas as cidades ou em cidades polos, que não seja conselheiro, que ele seja realmente um profissional que não está vinculado a chapa, mas ele vai ter voz nos plenários e na reunião."

Ainda de acordo com Miranda, se eleitos, os candidatos querem criar encontros científicos anuais para o compartilhamento de conhecimentos entre os profissionais da área. Além de um cartão de benefícios com descontos em farmácias, na compra de material esportivo e até em viagens.

Atendimento personalizado aos profissionais também está entre as propostas dessa chapa, que deseja que os conselheiros passem por treinamento para melhor atender os trabalhadores da área. "A nossa chapa pensa na educação física na forma macro. Em todas as regiões temos professores e precisamos atendê-los"

Miranda ressaltou que a chapa também deseja estreitar relações com os profissionais. "A gente busca esse acesso próximo com o profissional, esse vínculo de tecnologia que a gente consegue falar por uma mensagem e, principalmente, a representatividade na sociedade", disse.

Ele reforçou sobre a importância da votação para a escolha dos novos 14 membros do Cref11, já que na última eleição apenas 302 trabalhadores da área votaram. "É a primeira vez com a eleição on-line, um sistema diferente e é novidade para todo mundo. Todos os profissionais já receberam um login com a senha. Esse é o maior desafio que o profissional vote. ", finalizou.

Chapa Mudança pela Voz de Todos

Insatisfeitos com a atual gestão, a chapa da oposição, que leva o nome 'Mudança pela Voz de Todos os Profissionais de Educação Física de MS', é composta por 14 profissionais da educação física que não têm vínculo com a administração que está, atualmente, no Conselho. Eles desejam entram, pela primeira vez, no Creff11.

De acordo com o representante do grupo, Joni Guimarães, o Conselho nunca foi assumido por uma chapa de oposição. "Nós montamos a chapa para tentar entrar no Conselho para tentar mudar. A insatisfação da classe profissional de educação física é muito grande em relação ao Conselho, nos candidatamos para defender essa briga e não deixar que a chapa da situação se eleja mais uma vez", disse.

Guimarães afirma que faltam atitudes por parte da atual gestão do Conselho. "O conselho é inerte, é muito carente de ações em defesa do profissional de educação física, ele é muito carente de ideias, a gente acredita que as pessoas que estão lá dentro têm uma mentalidade muito ultrapassada", reclamou.

Entre as propostas da chapa dois, está a mudança da sede do Conselho para o prédio que foi comprado, em 2014, mas até hoje não foi utilizado. Segundo o representante, o Conselho Federal de Educação Física disponibilizou, aproximadamente, R$600 mil para o Cref11 comprar um local e deixar de pagar aluguel. "Nós estamos em 2021, o novo local está lá parado e fechado, até hoje pagamos aluguel. Então isso já vai trazer já uma economia, o novo local já está comprado e a mudança ainda não aconteceu", explicou.

Garantir transparência das prestações de contas e fazer uma boa aplicação do suporte financeiro também estão entre os projetos desses candidatos, já que, para Guimarães, a atual demonstração do que está sendo feito com os recursos é muito vaga. "A prestação de contas está assim: 'despesas gerais tantos mil'. Só que você não sabe o que são essas despesas gerais. Essa transparência vai trazer mais segurança para os profissionais de educação física que estão confiando na gente", assegurou.

Como a função do Cref11 é fiscalizar o registro profissional dos trabalhadores de educação física, a chapa quer intensificar essas vistorias. "Nós consideramos as fiscalizações e as ações do Conselho fracas. Queremos dar mais eficiência no setor de fiscalização, intensificando a fiscalização na Capital e no interior", contou.

Se eleitos, a chapa deseja se aproximar do sindicato e associações para a melhora do piso salarial da categoria. Além de buscar por planos de saúde para esses trabalhadores.

Guimarães garante que a chapa que ele representa quer fazer parte do Cref11 para realizar mudanças. "A gente quer entrar para mudar, pelo menos, pela primeira vez. Essa mudança tem que acontecer, são muitos anos com a mesma administração se reelegendo, por muitas vezes, como chapa única, porque os profissionais nem conseguem montar chapa para concorrer contra eles", ressaltou.

Por conta disso, ele reforçou ainda sobre a importância de todos os profissionais, principalmente aqueles que querem ver a mudança devem votar. "É muito importante votar para que você consiga mudar alguma coisa e parar de só reclamar. A pessoa tem que fazer alguma coisa, então votar é a primeira ação, se você não vota então para de reclamar", finalizou.

Saúde

Consumo em excesso de álcool fez uma vítima por semana em Mato Grosso do Sul

Rafael Ribeiro

Pelo menos uma pessoa por semana, na média, morreu em decorrência do consumo excessivo ou vício em bebidas alcoólicas em Mato Grosso do Sul durante a pandemia de COVID-19. É o que apontam números obtidos por O Estado junto à Secretaria de Estado da Saúde, por meio da Lei de Acesso à Informação.

Nos dados passados pela gestão Reinaldo Azambuja (PSDB), 54 pessoas morreram em decorrência do alcoolismo no Estado em 2020. Três em Campo Grande.

Em termos práticos, os dados sul-mato-grossenses impressionam porque o Estado, além de ir na direção oposta ao resto do país, em que os números cresceram, teve o menor índice de óbitos em uma década (veja ao lado).

Em 2019, por exemplo, foram 81 mortes por "transtornos mentais e comportamentais devido ao uso de álcool". Ou seja, redução de 33,3%.

Dados dos SIM (Sistemas de Informações sobre Mortalidade), do Ministério da Saúde para registrar óbitos no Brasil, mostram que, de 2019 para 2020, houve aumento de 18,4% de mortes.

Em 2020, foram 7.612, principalmente a partir de abril, logo depois dos primeiros casos e mortes por COVID-19 no país. Em todo o ano de 2019, foram 6.428.

Em todo o mundo, 2020 teve mais de 300 mil mortes por ano por doenças relacionadas à ingestão de bebidas alcoólicas, de acordo com a Opas (Organização Pan-Americana da Saúde). Entre 2013 e 2015, esse número ficou em 85 mil óbitos.

Para Renato Teixeira, consultor da Vital Strategies, organização que atua com governos e outras entidades no planejamento de programas de saúde pública, os dados do ministério provam que a situação é alarmante e que pode estar havendo uma subnotificação de casos.

"E não é algo proposital das autoridades, mas uma espécie de negligência da própria família, que pode ter normalizado o uso constante e abusivo de bebidas alcoólicas", disse.

Professora de Saúde Pública da Unifesp (Universidade Federal de São Paulo), Zila Sanchez apontou que a adoção de medidas de restrição, como isolamento, traz benefícios para a saúde pública. Entretanto, efeitos negativos associados à quarentena poderão ter consequências para a saúde, no médio e longo prazo, como o aumento de consumo de bebidas alcoólicas e o desestímulo às famílias para procurar ajuda médica. "Portanto, espera-se que as ações de saúde pública, também, tenham capacidade de minimizar os efeitos adversos da restrição social prolongada", disse.

Para a psiquiatra Ana Cecília Marques, coordenadora da comissão de dependência da Associação Brasileira de Psiquiatria, a pandemia dificultou o encontro de canais para trabalhar os sentimentos de insegurança geral, como o acesso a psicólogos e psiquiatras.

"A gente também imagina que muitos casos que já vinham sem controle podem ter se exacerbado durante a pandemia. Mais sedentária, bebendo mais e sem tratamento, a pessoa veio a óbito", disse Luciana.

Outro ponto da médica pesquisadora é a faixa etária de aumento no consumo de álcool de pessoas entre 18 e 34 anos. "É a faixa economicamente ativa. E a gente sabe as consequências disso a médio e longo prazo", disse.

E nesse ponto o próprio poder público admite que a pandemia não interferiu apenas no avanço do álcool, mas também prejudicou o acesso ao tratamento.

MORTES RELACIONADAS AO CONSUMO DE ÁLCOOL

Ano/MS	Total Mortes	Ano/Campo Grande	Total Mortes
2010	109	2010	25
2011	111	2011	20
2012	106	2012	17
2013	105	2013	22
2014	84	2014	12
2015	97	2015	12
2016	91	2016	6
2017	98	2017	4
2018	134	2018	15
2019	81	2019	4
2020	54	2020	3

Fonte: Secretaria de Estado da Saúde

Por meio de nota, a Secretaria Municipal da Saúde, de responsabilidade da gestão Marquinhos Trad (PSD), informou que os atendimentos públicos nos Caps (Centros de Atenção Psicossocial) especializados em vício em álcool caíram 22% em relação a 2019.

"Possivelmente (essa redução) está relacionada à pandemia, uma vez que o período de permanência das pessoas em domicílio aumentou e muitos pacientes acreditavam que a unidade tivesse suspendido seus atendimentos temporariamente, o que não ocorreu", diz o texto enviado pela Pasta.

Ao todo foram 51.456 atendimentos registrados em 2020 na rede municipal. No primeiro semestre deste ano, já foram 28.550 procedimentos do tipo realizados.

O ESTADO MATO GROSSO DO SUL

"A OAB de MS precisa se sensibilizar"

Pré-candidata da terceira via prega a renovação e quer fazer resgate de apoios à profissão

Cayo Cruz

Giselle Marques
Candidata à presidência da OAB/MS

Andrea Cruz e João Flores

A primeira entrevistada da série sobre os candidatos à eleição da OAB/MS (Ordem dos Advogados do Brasil, Seccional Mato Grosso do Sul) é a pré-candidata Giselle Marques, natural de Corumbá.

O movimento "Pela OAB Que Queremos" conta com os advogados Tiago Araújo e Luiza Ribeiro na chapa, e entra na disputa como terceira via. A eleição da nova diretoria ocorre no mês de novembro e com possibilidades de três chapas sendo lançadas.

Ao jornal *O Estado*, Giselle explica que o objetivo da candidatura é dar apoio necessário ao advogado, com renovação da Ordem e fazendo com que a instituição seja um local de auxílio ao profissional. Defensora da participação das mulheres na gestão, ela é tida como a pré-candidata com as condições de independência e visão para dar à Ordem uma direção moderna, capaz de se conduzir à altura diante de desafios atuais, entre os quais a responsabilidade do advogado com a democracia, o Estado de Direito e as legítimas aspirações do povo à própria cidadania.

"A instituição interessa tanto aos advogados quanto a toda a sociedade. A advocacia faz parte da democracia. A prerrogativa dos advogados é de ser um instrumento da democracia", prega.

Depois de estudar no Centro Educacional Júlia Gonçalves Passarinho, Colégio Estadual Maria Leite e Colégio Imaculada Conceição em Corumbá, Giselle mudou-se para Campo Grande e aprofundou seus estudos até formar-se e alcançar a graduação de doutora em Direito pela Universidade Veiga de Almeida (RJ) e pós-doutora em Meio Ambiente.

Acumulando conhecimentos, tornou-se uma das mais respeitadas palestrantes e debatedoras de temas relacionados à profissão, aos direitos humanos, a sustentabilidade, cultura, gestão e políticas afirmativas.

O Estado: **Qual é sua motivação para se lançar candidata a presidente da OAB/MS?**

Giselle: Percebemos que há uma grande parcela da advocacia que não está sendo ouvida e não se sente representada na forma como vem sendo conduzido o trabalho dentro da Ordem dos Advogados do Brasil. Nós percebemos que falta ainda um trabalho da OAB/MS de esclarecer a população acerca dos custos da advocacia, que é algo que a gente percebe em outros estados. Nós percebemos que não há uma prática em se chamar os advogados e advogadas para esclarecer sobre a questão da tabela dos honorários mínimos. Temos situações, por exemplo, em que a Defensoria Pública é uma conquista da cidadania. Nós apoiamos, mas a Defensoria Pública tem de atender o juridicamente necessitado. E muitas vezes ela acaba atendendo quem teria condições de pagar um advogado.

Então, a gente vê que a OAB/MS não está preocupada com essas questões. Tem gente que está "matando um leão" por dia para sobreviver dentro da advocacia, a situação está muito difícil e principalmente na advocacia de massa. Nesses casos, os editais vêm prontos e as advocacias aderem com preços baixos e que vão resultar na precarização da advocacia. Isso, para que ele consiga honrar aquele preço daquele contrato, vão se contratar vários jovens advogados ganhando cerca de R$ 1,5 mil e trabalhando muitas horas por semana. Tem uma exploração da mão de obra daquele que se preparou, pois quem tem uma carteira da OAB teve de fazer um exame de Ordem e são pessoas preparadas na defesa da população.

Então, a gente percebe que há um distanciamento da Ordem em relação a essas preocupações. A gente percebe a OAB/MS está preocupada com o quinto Constitucional, com inaugurações de sedes, com algumas questões que não vão se refletir diretamente na melhora do exercício da advocacia. Por isso nós elaboramos uma plataforma lançada na internet e estamos colhendo a proposta.

O Estado: **Como será montada e qual composição a senhora planeja para sua chapa?**

Giselle: Está sendo construída por meio de pessoas representativas, pessoas que não estão ligadas aos grupos que tradicionalmente vêm comandando o poder na OAB/MS. Há muito tempo a gente vê que a OAB/MS é comandada por grupos que se revezam. Ou é o grupo A ou o B e nada muda, e nós queremos mudanças de verdade. E "A OAB/MS que Queremos" é um movimento que representa essa mudança e essa transformação. Temos muitos jovens que são advogados, muitos professores universitários que são advogados, e que é o meu caso. Eu sinto a dor dos meus alunos que se formam e não conseguem se posicionar no mercado e vão fazer outra coisa da vida. Tem muitos trabalhando como motoristas de aplicativo e isso é uma coisa muito triste.

A OAB de MS precisa se sensibilizar. Há uma precarização da atividade e falta de sensibilidade; por exemplo: há uma cesta básica que é disponível ao advogado que esteja passando fome, mas para ter acesso ele precisa estar em dia com a sua contribuição anual. Ora, nós temos uma das anuidades mais caras do Brasil e que menos serviços oferece. No contexto da pandemia, a OAB do Paraná, por exemplo, possibilitou a isenção da taxa para os advogados que comprovassem ter perdido um contrato ou emprego. A OAB de Mato Grosso do Sul não deu sequer um desconto, então a gente percebe que essa precarização existe e precisa mudar. Precisamos voltar a ter condições de desempenhar a nossa profissão, o nosso trabalho e sendo remunerados de forma digna.

O Estado: **Como espera que seja a campanha para eleição da nova direção da OAB? Mais de exposição de ideias ou de embate entre os candidatos?**

Giselle: Somos o terceiro grupo, a terceira via, e vistos como novidade. O nosso movimento está muito preocupado em ter projeto construído por advogados e advogadas. Por isso nós construímos essa plataforma para colher as propostas. Não estamos preocupados em ter embates pessoais. Queremos fazer um debate de alto nível para que a advocacia construa as propostas.

O Estado: **Como avalia a atual gestão da OAB de MS?**

Giselle: A atual gestão poderia ter efetivado algumas ações para evitar a desvalorização da profissão, como, por exemplo, campanhas de esclarecimento à população quanto aos custos da advocacia, incentivos e fiscalização quanto à prática dos honorários mínimos estabelecidos na tabela. A nossa anuidade é uma das mais caras do país, e das que menos serviços oferece. O Plano de Saúde coletivo da Unimed é mais caro pela OAB do que um plano individual. Não temos assistência funeral, odontológica, nem seguro de vida, serviços que várias seccionais oferecem país afora cobrando bem menos do que a OAB de MS.

Em relação à pandemia, a OAB do Paraná, por exemplo, suspendeu o pagamento das anuidades para advogados que ficaram desempregados ou que perderam contratos. A OAB de MS poderia ter atuado neste mesmo sentido. Nosso movimento levou ao secretário de Estado de Saúde documento solicitando a inclusão dos advogados como grupo prioritário na vacinação, possibilidade que não recebeu o apoio da atual gestão, a qual entendeu ser reivindicado "privilégio", desmerecendo o fato de que os tribunais transferiram para os escritórios de advocacia o ônus de receber as partes e as testemunhas durante as audiências, mesmo em pleno "lockdown". Também não atentaram para o fato de que os advogados criminalistas continuaram a atender pessoas em delegacias e estabelecimentos penais. Além disso, a OAB de MS se afastou das grandes questões nacionais e locais de interesse da sociedade.

> **Tem gente que está 'matando um leão' por dia para sobreviver dentro da advocacia; a situação está muito difícil**

> **Há muito tempo a gente vê que a OAB/MS é comandada por grupos que se revezam. Ou é o grupo A ou o B e nada muda**

> **Somos o terceiro grupo, a terceira via, e vistos como novidade**

> **Buscaremos junto aos tribunais a viabilização desses espaços, pois atualmente a mãe advogada está desassistida**

> **Então até ontem, quando interessava buscar dinheiro no Conselho Federal, o Felipe Santa Cruz era bom. Agora, que estamos às vésperas da eleição, o Felipe Santa Cruz se tornou o partidário**

O Estado: **O que propõe para facilitar a rotina do advogado sul-mato-grossense?**

Giselle: Vou buscar os diferentes tribunais para solicitar a padronização das plataformas para a realização de audiências, que atualmente se dão ora pelo "teams", ora pelo "zoom", "meet", etc. Também pleitearei junto aos tribunais a padronização dos diferentes programas. Hoje há o E-saj, o PJE, etc. Pretendemos firmar convênio com Sejusp e Agepen para a criação de parlatório virtual para advogados criminalistas procederem ao atendimento de seus clientes. Em tal plataforma o advogado poderá solicitar o contato com o cliente por e-mail, de acordo com a unidade onde está detido, e acesso às Salas Virtuais, onde as videoconferências poderão ser realizadas em tempo real diretamente do escritório de advocacia.

Uma vez agendada a videoconferência, bastará inserir o nome e o registro da OAB e um funcionário do Depen irá colocar o cliente em contato com o advogado no horário previamente previsto. Também vamos buscar o acesso dos advogados ao sistema SIGO. Pretendo criar a Procuradoria-Geral da OAB para defender advogados violados em suas prerrogativas, serviço que não pode ser apenas voluntário.

O Estado: **O que o jovem advogado pode esperar se a senhora for eleita?**

Giselle: Os novos advogados terão isenção da anuidade nos cinco primeiros anos de inscrição, como forma de incentivo para que possam se estabelecer na carreira. Isso é possível. A OAB do DF, por exemplo, cobra R$ 800 a anuidade, mas o recém-inscrito paga apenas R$ 200 entre o primeiro e o segundo ano de inscrição, R$ 250 no terceiro ano e R$ 400 no quarto ano. Em MS, a anuidade é de R$ 1.018 e o recém-inscrito já entra pagando R$ 865. Um absurdo. Vamos criar o programa Meu Primeiro Escritório para a inclusão dos jovens advogados na OAB e no mercado de trabalho. Buscaremos linhas de crédito a juros baixíssimos para custear os móveis, equipamentos e o capital de giro do escritório de advocacia. Ofereceremos cursos para orientar a abertura e o gerenciamento de escritórios e empresas de advocacia, fomentando o empreendedorismo, além de um plano de previdência privada que possibilite a esse profissional futuramente se aposentar com conforto e dignidade. Criaremos um "selo" para premiar os escritórios que cumprem com o pagamento do piso salarial.

O Estado: **Considera importante maior participação das mulheres na OAB?**

Giselle: Sim, muito importante. Para tanto pretendemos instituir nas sedes e salas da OAB espaços privativos para a amamentação, brinquedoteca e biblioteca infantojuvenil para que as advogadas possam deixar os seus filhos enquanto participam de reuniões da OAB. Esse serviço também poderá ser utilizado pelas advogadas que tiverem algum imprevisto e eventualmente precisem deixar seus filhos para a realização de audiências. Buscaremos junto aos tribunais a viabilização desses espaços, pois atualmente a mãe advogada está desassistida. Eu mesma já fui barrada no TJMS onde compareci para uma sustentação oral às 7h30 da manhã, com minha filha de 10 anos na época. Disseram que ela não poderia entrar no plenário. Só depois de muita insistência consegui exercer minha prerrogativa de entrar no plenário com minha criança, pois a babá havia faltado. Enquanto isso, perdi o "lugar na vez". Advogados que chegaram depois de mim, e passaram tranquilamente, foram os primeiros a falar. Isso demonstra como a mulher advogada precisa de um suporte por parte da OAB. Vamos criar uma Ouvidoria para que a mulher advogada possa reivindicar e sugerir novas e melhores medidas.

O Estado: **Como avalia o fato ideológico ter tomado conta da OAB federal?**

Giselle: É papel da OAB defender a democracia, os direitos humanos, e os advogados exercem uma função social muito importante. O que não pode haver é partidarismo. Muitas vezes vai se buscar um exemplo de partidarismo lá no Conselho Federal e não se olha para o que está acontecendo aqui em Mato Grosso do Sul. Vou dar um exemplo: eu liderei um movimento contra o desmatamento do Parque dos Poderes, e pedi apoio a minha instituição. Muitos advogados e advogadas estavam engajados e a OAB de MS não deu apoio algum. Nem a Comissão de Meio Ambiente se prontificou a ir às manifestações e às coletas de assinaturas que fizemos. Fizemos um abaixo-assinado com mais de 10 mil assinaturas. Conseguimos apoio do Ministério Público na defesa da vegetação da mata nativa do Parque dos Poderes. E até hoje não houve explicação sobre os motivos de a diretoria da OAB/MS não ter dado esse apoio, ainda mais que nossa sede está na Avenida Mato Grosso, que fica na entrada do parque. O que não pode é o presidente da nossa entidade com os seus interesses e a sua relação com político A ou B se colocar à frente dessas situações que estão sendo enfrentadas. Então, neste sentido, o que eu vejo muito é que neste ano, que é eleitoral e vamos ter eleições, de repente passou-se a crucificar o Felipe Santa Cruz com essa ideia de que ele partidarizou. Só que a OAB/MS acabou de inaugurar um sistema fotovoltaico, que vai diminuir muito a conta de energia elétrica, um sistema que foi pago integralmente pelo Conselho Federal. Então, estão tendo várias inaugurações de subseções no interior com muita participação de recursos do Conselho Federal.

Então até ontem, quando interessava buscar dinheiro no Conselho Federal, o Felipe Santa Cruz era bom. Agora, que estamos às vésperas da eleição, o Felipe Santa Cruz se tornou o partidário. Eu acho que você tem de ter coerência. Particularmente a questão do Conselho Federal está muito distante da realidade de Mato Grosso do Sul. Mas temos, sim, a visão de que a OAB tem de defender a Constituição, defender os direitos fundamentais, e este é o nosso parâmetro. Agora, naturalmente o atual presidente [Mansour] votou para presidente da República como também os três pré-candidatos que se apresentam como pretensos à eleição também votaram em alguém para a Presidência.

O Estado: **Uma das críticas para a OAB Nacional é o sistema de escolha, que acaba sendo uma eleição de forma indireta? Como alterar isso?**

Giselle: Sim. Discutimos isso entre o nosso movimento e somos favoráveis às eleições diretas. Até para evitar essa questão de distância entre o estado e a cúpula nacional.

Vale o título

Dia Delas

Capitã Tamires defende hegemonia corintiana no Nacional

Twitter/Reprodução

Da seleção argentina, Agustina busca título inédito para as alviverdes

Divulgação

Ficha técnica BRASILEIRO FEMININO – FINAL

CORINTHIANS X PALMEIRAS

Data: 26/Setembro
Horário: 20h00 (de MS)

CORINTHIANS
Kemelli; Katiuscia, Erika, Giovanna Campiolo e Yasmin; Ingryd, Gabi Zanotti, Gabi Portilho (Andressinha) e Tamires; Victória Albuquerque e Adriana. **Técnico: Arthur Elias**

PALMEIRAS
Jully; Bruna Calderan, Thaís, Augustina e Camilinha; Júlia Bianchi, Duda Santos, Ary Borges e Katrine; Carol Baiana e Chú. **Técnico Ricardo Belli**

Local: Arena Neoquímica, São Paulo (SP)
Árbitro: Edina Alves Batista (SP)

Corinthianas e palmeirenses decidem neste domingo à noite, o título da competição nacional

Gazeta Press

Corinthians e Palmeiras decidem neste domingo (26), às 20h (de MS), na Arena Neo Química, em São Paulo (SP), o título do Campeonato Brasileiro feminino. As Alvinegras chegam como favoritas. De acordo com os cálculos de uma empresa especializada em apostas, a Betfair.net, a segunda partida da final vai terminar com vitória do Timão, que tem 61% das maiores chances de triunfo.

O empate, que também garante o título corintiano – e um inédito tricampeonato na competição –, aparece como o segundo resultado mais provável, com uma probabilidade de 26%. Já o Palmeiras conta com apenas 13% de chances de ganhar e levantar o caneco.

Na "primeira metade" da final, que foi realizada há duas semanas, dia 12, no Allianz Parque, o Corinthians venceu por 1 a 0, placar apertado, com um golaço de Gabi Portilho.

Lateral-esquerda de origem, mas avançada para a ponta esquerda, Tamires destacou que o Timão tem um ligeiro favoritismo por ter vencido por 1 a 0 na ida, mas ligou o sinal de alerta pela força do adversário. "A gente tem que entrar no jogo pensando que é uma final, que são 90 minutos, nada aconteceu, o que ficou para trás, ficou para trás. Talvez no finalzinho do jogo, faltando um ou dois minutos para acabar, a gente pense nessa vantagem mínima e aí tente trazer o jogo segurando o resultado", disse a capitã alvinegra e jogadora da seleção. "Mas o Corinthians é um time que joga para frente, que tenta impor seu estilo de jogo, tem sua maneira de jogar, tem seu plano de jogo", acrescentou a mineira nascida em Caeté, que completará 34 anos no próximo dia 10.

> **Tem que entrar no jogo pensando que nada aconteceu**
> **Tamires,** jogadora do Corinthians

Do lado palmeirense, a zagueira Agustina admitiu que sonha em ver o seu esporte crescer também em seu país de origem. "Viver esse momento é um privilégio para nós, temos que estar felizes por isso estar acontecendo. O futebol feminino está crescendo e tem meninas que não conseguiram vivenciar o que estamos vivendo hoje. Isso que está acontecendo no Brasil, eu desejo levar para a Argentina", afirmou a portenha nascida em Tandil. "Não é só o futebol brasileiro que cresce, mas também o Sul-Americano. Então, desejo que essas situações se repitam", acrescenta a capitã alviverde de 28 anos.

Libertadores feminina definida

A Conmebol (Confederação Sul-Americana de Futebol) realizou na sexta-feira (24), o sorteio da fase de grupos da Libertadores Feminina 2021, que será disputada a partir do dia 3 de novembro. A 13ª edição do torneio contará com a participação de três equipes brasileiras entre os 16 participantes: Ferroviária, atual campeã, Corinthians e Kindermann, campeão e vice do último Brasileirão.

A competição será realizada em duas sedes diferentes, sendo a fase de grupos, quartas de final e semifinais no Paraguai, entre 3 e 18 de novembro, e a grande decisão no Uruguai, no dia 21 de novembro, no estádio Gran Parque Central, em Montevidéu.

Atual campeã, o time de Araraquara-SP está no Grupo A, ao lado de um adversário do Paraguai, Deportivo Cuenca (EQU), e Independiente Santa Fé (COL). Já a equipe de Santa Catarina está no Grupo B, ao lado de Cerro Porteño (PAR), Santiago Morning (CHI), e Yaracuyanos (VEN). Já o Alvinegro paulistano, do Grupo D, ao lado de San Lorenzo (ARG), Nacional (URU), e Paraguai 3 (ainda será definido) . (Com 90min, e Luciano Shakihama)

Belo Horizonte

Flamengo deve ter escalação alternativa contra o América-MG

Folhapress

De olho na Libertadores, o Flamengo deve escalar um time alternativo neste domingo (26), contra o América-MG, no Independência, a partir das 10h (de MS), pela 22ª rodada do Brasileiro. Para o duelo na capital mineira, a tendência é que o técnico Renato Gaúcho preserve atletas do time principal -Isla, David Luiz, Andreas Pereira e Éverton Ribeiro estão entre os que podem ser poupados.

Na zaga, Rodrigo Caio, suspenso, é ausência confirmada. Além disso, o time rubro-negro deve seguir desfalcado de Filipe Luís e Arrascaeta. Ambos seguem em trabalho de recuperação e só devem retornar no jogo de volta contra o Barcelona, na quarta-feira (29), em Guayaquil, no Equador.

Assim, uma possível formação do time carioca tem Diego Alves; Matheuzinho (Isla), Léo Pereira, Gustavo Henrique (David Luiz) e Renê; Willian Arão, Diego (Andreas Pereira), Michael (Éverton Ribeiro) e Vitinho; Bruno Henrique e Gabriel. Terceiro colocado, com 34 pontos, o Flamengo tenta se recuperar da derrota em casa diante do Grêmio, no domingo (19).

No time da casa, o técnico Vagner Mancini deve manter a base da equipe utilizada contra o São Paulo na quarta-feira (22). Uma possível formação tem Matheus Cavichioli; Patric, Ricardo Silva, Bauermann, Lucas Kal e Marlon; Juninho, Ademir e Zárate; Felipe Azevedo e Ribamar. Vindo de resultados importantes, incluindo empates fora de casa contra Corinthians e São Paulo, o América-MG não perde há quatro jogos, mas ainda busca se distanciar da zona de rebaixamento.

Veja na TV

Às 15h, na Globo, TNT, e Premiere, Juventude x Santos, pelo Campeonato Brasileiro

Ivan Storti/Santos FC

6h30
FOX Sports - Campeonato Italiano: Juventus x Sampdoria

7h
Bandsports - Mundial de Motocross: GP de Mantova (corrida 1)

8h
Band - Fórmula 1: GP da Rússia

8h30
FOX Sports - Italiano Feminino: Inter de Milão x Roma

9h
Globo e SporTV - Copa do Mundo de Futsal: Brasil x Marrocos
ESPN BR - Inglês: Southampton x Wolverhampton
SporTV3 - Circuito Brasileiro de Vôlei de Praia: terceiro lugar

10h
Premiere - Brasileiro: América/MG x Flamengo
Bandsports - Mundial de Motocross: GP de Mantova (corrida 2)
SporTV3 - Circuito Brasileiro de Vôlei de Praia: final

11h
ESPN - Francês: Clermont x Monaco

11h30
ESPN BR - Inglês: Arsenal x Tottenham
SporTV - Copa do Mundo de Futsal: Rússia x Argentina

12h
FOX Sports - Italiano: Lazio x Roma
Bandsports - Russo: Nizhny Novgorod x CSKA Moscou
Band - Russo: Kuban Krasnodar x Sochi
ESPN2 - Golfe: Ryder Cup (dia 3)

13h
ESPN - NFL: New Orleans Saints x New England Patriots
FOX Sports2 - NFL: Kansas City Chiefs x Los Angeles Chargers

14h45
ESPN BR - Francês: Olympique de Marselha x Lens
SporTV e Premiere – Brasileiro: Fluminense x Bragantino
Premiere - Brasileiro: Internacional x Bahia
Premiere - Série B: Cruzeiro x CSA
TV Brasil - Série D: Uberlândia x Joinville
Band - Brasileiro Sub-20: Palmeiras x Cruzeiro
Bandsports - Paulista de Basquete Feminino: Ituano x Araraquara

16h
FOX Sports - NFL: Miami Dolphins x Las Vegas Raiders

16h25
ESPN – NFL: Tampa Bay Buccaneers x Los Angeles Rams
Bandsports - Paulista de Basquete Masculino: Franca x São Paulo

17h15
Premiere - Brasileiro: Sport x Fortaleza
Premiere - Série B: Ponte Preta x Brasil-RS
Premiere - Série B: Botafogo x Sampaio Corrêa

19h
ESPN BR - Argentino: Boca Juniors x Colón de Santa Fé
FOX Sports - Nascar Cup Series: etapa de Las Vegas
ESPN2 - MLB: New York Yankees x Boston Red Sox

19h30
Premiere - Brasileiro: Atlético/GO x Cuiabá

20h
Band e SporTV - Brasileiro Feminino: Corinthians x Palmeiras (final)

20h15
ESPN - NFL: Green Bay Packers x San Francisco 49ers

Fonte: Esporte e Mídia

Futsal

Thais Magalhães/CBF

Marquinhos Xavier tenta levar a Seleção para a semifinal

O importante é o coletivo

Seleção encara o Marrocos rumo ao hexacampeonato de Mundial

Do site da CBF

Na caminhada rumo ao hexacampeonato da Copa do Mundo de futsal, a Seleção Brasileira entra em quadra neste domingo (26), às 9h (de MS) para encarar o Marrocos, pelas quartas de final do torneio, em Vilnius, na Lituânia.

Talento a serviço do coletivo é a receita que tem dado certo para a equipe nacional. No duelo contra o Japão, na quinta-feira (23), pelas oitavas de final do torneio, essa combinação voltou a funcionar e, com uma vitória de virada por 4 a 2, o Brasil conquistou a vaga para a próxima fase.

Após carimbar a classificação, o técnico Marquinhos Xavier ressaltou a importância de dar sequência à evolução do trabalho. "O Brasil vai jogar sempre se valendo muito desse potencial individual, da tática individual, do que o jogador que está em ação está enxergando. A gente tem que antecipar muitas das coisas que acontecem", disse o treinador de 47 anos.

"Agora, claro que para você prever, você precisa de uma estrutura e é isso que a gente tem trabalhado incansavelmente aqui dentro. O Brasil fez vários gols coletivos, alguém vai colocar a bola para dentro, vai fazer a ação final", acrescenta Xavier.

Ele pontua que o trabalho coletivo tem de continuar no elenco. "A gente fica feliz que os gols aconteceram, que a nossa defesa se comportou bem. Nós jogamos contra uma equipe extremamente organizada e quando você joga contra uma equipe organizada você também tem que ter a sabedoria e a humildade de reconhecer que você vai passar por problemas no jogo. O Brasil entendeu tudo isso e avança para as quartas de final", disse.

> **É importante que o Brasil diga ao mundo que a nossa escola não depende única e exclusivamente do talento**
>
> **Marquinhos Xavier,** técnico

Demarcar o território

Fora das quatro linhas, a equipe canarinha vive um momento de reestruturação e disputa a Copa do Mundo pela primeira vez sob a direção da CBF. No comando da Canarinho desde 2017, o treinador também falou sobre as lições que aprendeu ao longo do caminho.

"É importante que o Brasil marque o seu terreno, diga ao mundo que a nossa escola não depende única e exclusivamente do talento individual, que é possível sim fazer um trabalho coletivo, é possível sim se organizar e se estruturar", prossegue o comandante. "A gente tem recebido muitas lições. Sem organização, sem estrutura, sem trabalho, nós vamos sofrer muito. Então, nós estamos tentando quebrar esses tabus", disse.

O treinador nascido em Joinville (SC) ressalta a importância de passar das oitavas de final, fase em que o Brasil foi eliminado na última edição do Mundial. "Passar essa fase também era uma questão emocional, porque o nosso país sofreu muito em 2016. A gente está aqui também representando aqueles que sofreram em 2016 e que foram responsabilizados pela eliminação e que pouco tinham responsabilidade sobre aquilo, estavam ali defendendo o seu país, deram o melhor, mas às vezes a gente paga ali dentro o preço pelo que acontece fora da quadra", lembrou Xavier.

"Tudo isso estava na nossa mente por isso que é muito mais desgastante, que a pressão é muito maior e também a satisfação de avançar é proporcional a tudo que a gente tem passado", encerrou. (Com LS)

Goiânia

Atlético-GO e Cuiabá medem forças no fim da rodada

Representantes do Centro-Oeste na elite, Atlético-GO e Cuiabá movimentam a parte intermediária da classificação neste domingo (26), em duelo no Antônio Accioly, às 19h30 (de MS), no encerramento da 22ª rodada do Brasileiro.

As equipes aparecem separadas por apenas uma posição, com o Cuiabá à frente, em nono lugar, e o Atlético-GO em 11º. O time mato-grossense também leva a melhor em relação à fase atual: já são cinco rodadas sem perder, enquanto os goianos não vencem há quatro jogos.

Para manter o bom momento, o técnico Jorginho promete escalar um Cuiabá ofensivo a fim de se impor na casa do adversário. Nesse sentido, ele contará com o retorno dos atacantes Clayson, Elton e Jenison, que cumpriram suspensão no empate com o Fluminense.

Uma possível escalação para domingo tem Walter; João Lucas, Paulão, Anderson Conceição e Uendel; Camilo, Auremir e Rafael Gava; Clayson, Jonathan Cafú e Elton (Jenison).

Pelo lado do Atlético-GO, as novidades ficam por conta do meia João Paulo e do atacante Zé Roberto, que retornam de suspensão. Com isso, a tendência é que o técnico Eduardo Barroca mande a campo a seguinte formação: Fernando Miguel; Arnaldo, Wanderson, Éder e Igor Cariús; Matheus Barbosa, Gabriel Baralhas e João Paulo; André Luís, Zé Roberto e Natanael. (Folhapress)

Man City/Divulgação

Inglês – Chelsea e Manchester City, finalistas da última Liga dos Campeões, se reencontraram pela sexta rodada do Campeonato Inglês. Sábado (25), em Stamford Bridge, o time de Pep Guardiola venceu por 1 a 0, com gol de Gabriel Jesus. Com o resultado, o City sobe para a segunda colocação, com 13 pontos. A equipe de Thomas Tuchel, por sua vez, cai para terceira posição, também com 13. (UOL/Folhapress)

Automóveis

Sem matéria-prima, preços de carros sobem mais de 50% na Capital

Segundo diretor comercial, não há mais veículos por menos de R$ 55 mil

Felipe Ribeiro

Preço de carros subiu mais de 50% nas lojas da Capital com falta de matéria-prima

Fotos: Valentin Manieri

O mercado de automóveis no Brasil tem registrado altas expressivas nos preços de carros de qualquer modelo e marca. Segundo dados da empresa Kelley Blue Book, que avalia e pesquisa o segmento, o valor médio de um veículo novo triplicou em dez anos no país. Em Campo Grande, a situação se repete em várias lojas da cidade, que já percebem um aumento de mais de 50%.

De acordo com o diretor comercial da Fiat, William Almeida, atualmente não é possível adquirir um carro por menos de R$ 55 mil. "Hoje, um veículo com ar-condicionado, direção e travas elétricas não custa menos de R$ 55 mil. O carro ainda é um produto de desejo de muitas pessoas", disse.

Almeida revela ainda que a diferença de preços ocorre todo mês e explica alguns fatores que contribuem para a elevação. "A cada mês deste ano tem aumentado mais ou menos 1,7%. De setembro de 2020 até agora, a variação é de 12%, aproximadamente. Está faltando matéria-prima, semicondutores e produtos no mercado. As montadoras e fornecedoras também tiveram muitos cortes, diminuíram colaboradores", contou.

O consumidor já constata as altas no varejo de automóveis e, mesmo pesquisando a fundo, não encontra muitas opções. É o caso do economista Rodrigo Guerra Teixeira, que decidiu trocar seu carro por um novo, teve de escolher pela opção mais vantajosa, e mesmo assim identificou que sua compra correspondeu a um aumento de metade do valor negociado há dois anos em um veículo de mesmo modelo.

Volume de veículos emplacados no Brasil

SEGMENTO	AGO - 2020	AGO - 2021	AUMENTO
Comercial leve	31.496	38.700	22,87%
SEGMENTO	**ACUMULADO - 2020**	**ACUMULADO - 2021**	**AUMENTO**
Comercial leve + auto	1.099.792	1.327.512	20,71%

Fonte: Fenabrave (Federação Nacional da Distribuição de Veículos Automotores)

> **Quando eu vou trocar de carro, visito todas as lojas e faço test-drive. E os preços subiram demais. Na nota fiscal do carro que comprei em 2019, estava R$ 39 mil. Neste ano, o mesmo veículo valia R$ 60 mil. Isto é, em dois anos subiu R$ 21 mil. Se você anotar, dá 54% de reajuste**
>
> **Rodrigo Guerra,** representante comercial

Fila de espera

Além do encarecimento, o comprador se depara com outro dilema nas concessionárias: a entrega demorada do produto. "A maioria das marcas já falam que a entrega deve ocorrer de 90 a 120 dias, dependendo do modelo. Para o consumidor, esse prazo de entrega já é comum. A procura está muito grande e não temos veículos para atender a demanda", salientou o gerente.

"As pessoas vêm aqui, mas não estão tendo muita opção de escolha. Às vezes, temos ou não uma quantidade do modelo solicitado. E aí, acabam comprando o que tem a pronta entrega ou uma versão que vá atender, pois a necessidade pode ser urgente. Não está sendo mais possível você chegar, desenhar um carro, analisar e comprar", informou William Almeida.

Segundo o diretor comercial, existem mais de 200 mil veículos na fila de espera para serem entregues a locadoras que fecharam pedidos com fabricantes pelo país. Ele também comenta que, se houvesse disponibilidade imediata da Fiat Strada, seria possível vender cerca de 100 a 200 unidades do modelo por mês. Hoje, as vendas chegam a 50, em média.

Mudanças

Extra Hiper vende itens a preço de atacado

Há alguns meses, todas as lojas do Extra Hiper no Brasil passaram a contar com uma nova dinâmica comercial, que prevê preço de atacado todos os dias.

Agora, além de descontos para as compras em volume, os clientes também podem ativar no app Clube Extra uma seleção de itens essenciais com preço de atacado a partir de apenas uma unidade, garantindo economia e valores ainda mais baixos no valor final da compra. Entre os produtos que fazem parte dessa nova dinâmica estão arroz, feijão, café, óleo de soja, leite e macarrão, por exemplo.

Pesquisas internas realizadas com os clientes da rede no mês de agosto de 2021 apontam que sete em cada dez pessoas iriam mais às lojas Extra Hiper caso o preço de atacado fosse válido para o primeiro produto. Por este motivo, o Extra evoluiu seu posicionamento para possibilitar a eles a compra de toda a lista de itens com ainda mais economia, sem a necessidade de levar várias unidades de um mesmo produto.

"O Extra é uma marca democrática que está sempre ao lado das famílias brasileiras que sabe que muitos clientes não conseguem ou não precisam comprar em grande quantidade e, por isso, se reinventa a cada dia. Com o preço de atacado agora desde a primeira unidade, damos mais um passo no aprimoramento do nosso modelo comercial que busca, além de garantir o poder de compra dos clientes, entregar também variedade, qualidade e bom atendimento, sempre com as melhores condições de pagamento e soluções de consumo para que o cliente resolva tudo em um único lugar", explica Lucas Zanon, diretor de Operações do Extra Hiper.

Como obter preço de atacado no 1º item nas lojas do Extra Hiper?

O cliente precisa fazer parte do programa de fidelidade Clube Extra e ter o aplicativo instalado em seu smartphone. Depois disso, é só acessar a seção "Meus Descontos" e ativar os cards de desconto que fazem parte da nova dinâmica. A partir daí, o consumidor escolhe se quer comprar pelo aplicativo, pelo site ClubeExtra.com.br ou nas lojas Extra Hiper.

A aplicação dos preços de atacado a partir da primeira unidade é feita diretamente nos caixas quando o cliente digita seu CPF para se identificar.

UCDB
UNIVERSIDADE CATÓLICA DOM BOSCO

Notícias

Programa de mestrado e doutorado em Educação da UCDB abre inscrições para 2022

O Programa de Pós-Graduação Stricto Sensu em Educação da Universidade Católica Dom Bosco (UCDB) abre o período de inscrições para vagas de mestrado e doutorado para o primeiro semestre de 2022. As inscrições podem ser feitas on-line, pelo site www.ucdb.br até o dia 16 de novembro.

Acatando as recomendações de distanciamento social em virtude da pandemia (Covid-19), o processo seletivo será todo remoto, dividido em três etapas: exame oral, análise do curriculum vitae e avaliação do projeto de pesquisa e disponibilidade de vagas oferecidas pelos orientadores. As linhas de pesquisa do programa são "Política, gestão e história da educação", "Práticas pedagógicas e suas relações com a formação docente" e "Diversidade cultural e educação indígena".

Após preencher o formulário on-line, o candidato a mestrado em Educação precisa encaminhar via e-mail (ppge@ucdb.br) cópia dos documentos de identificação (RG, CPF, Título de Eleitor, certidão de nascimento ou de casamento); além de comprovante de residência, uma foto 3x4, cópia do diploma de graduação ou comprovante de matrícula do último ano/semestre e do histórico escolar; comprovante de pagamento de taxa de inscrição, curriculum vitae preferencialmente no modelo Lattes do CNPq e projeto de pesquisa vinculado a uma das linhas de pesquisa do programa. Lembrando que no ato da matrícula é preciso levar toda a documentação original para conferência.

Para a inscrição no doutorado em Educação é preciso apresentar ainda cópia do diploma ou ata de defesa e histórico escolar do mestrado e memorial analítico. Mais informações podem ser obtidas na página do programa no site da UCDB ou pelo telefone (67) 3312-3597.

Acadêmicos de Publicidade produzirão peças publicitárias em parceria com o TRE/MS

Acadêmicos do 2º semestre do curso Comunicação Social — habilitação em Publicidade e Propaganda da UCDB estão desenvolvendo um trabalho informativo sobre as obrigatoriedades da propaganda política eleitoral visando as diretrizes para 2022. A atividade faz parte da disciplina de Legislação Publicitária e conta com parceria do Tribunal Regional Eleitoral de Mato Grosso do Sul (TRE/MS) na orientação técnica a respeito das obrigatoriedades de propagandas eleitorais.

Os estudantes ficaram encarregados de desenvolver materiais de comunicação informativos (spot, jingle e posts para redes sociais) a respeito das regras e obrigatoriedades em campanha política. Na terça-feira (21), eles receberam a visita do assessor de comunicação do Tribunal Regional Eleitoral (TRE/MS), André Licks, que abordou as obrigatoriedades nas divulgações.

Os produtos finais serão avaliados pelo professor como critério formativo de nota, e apresentados aos representantes do TRE/MS como opinativos técnicos a respeito do conteúdo apresentado, e ficará a critério de escolha posterior divulgar o material em campanha informativa para a população visando regras eleitorais de 2022. "O objetivo é levar à população informação para que os mesmos saibam identificar o que pode e não pode ser feito em termos de propaganda política", explica o professor Gabriel Ferraciolli.

Organização não-governamental mundial de proteção animal visita Biotério da UCDB

O Biotério da UCDB recebeu a visita de integrantes da Organização Não Governamental (Ong) Proteção Animal Mundial (Word Animal Protection) para conhecer um pouco do trabalho e das ações realizadas, como as do Grupo de Resgate Técnico Animal Cerrado Pantanal (Gretap/MS), liderado pela Católica, Instituto Homem Pantaneiro (IHP), pela Secretaria de Meio Ambiente, Desenvolvimento Econômico, Produção e Agricultura Familiar (Semagro) e pelo Conselho Regional de Medicina Veterinária (CRMV).

Criada há mais de 60 anos na Inglaterra, a Ong trabalha na proteção de animais de fazenda e animais silvestres. "Viemos conhecer um pouco o trabalho de vocês. Vejo que estão caminhando bem e que bom que estão priorizando a parte ética. A nossa entidade tem como objetivo compreender as atividades produtivas e verificar o impacto causado aos animais silvestres. Saber como a gente pode fazer política pública, identificar a atitude dos consumidores", explica o médico veterinário da Ong na Costa Rica, Roberto Vieto.

A equipe foi para Corumbá acompanhar uma das visitas de monitoramento. A bióloga e médica veterinária, professora Paula Helena Santa Rita, explica que a visita estreita ainda mais as parcerias que estão surgindo, como a criação do Centro de Atendimento Veterinário na Serra do Amolar. "Futuramente será um espaço importante aos animais resgatados nos incêndios, como também ponto para estágio de nossos acadêmicos e a realização de pesquisas.

Além da UCDB, Semagro e CRMV, também fazem parte do Gretap o Imasul, Instituto Tamanduá e com a participação de mais quatro entidades (Ibama, Fundação Municipal do Meio Ambiente de Corumbá, UFMS e PMA).

IBGE

Arquivo

Valor da produção no Estado teve aumento de 53% somente no ano passado, aponta IBGE

MS teve 3 de seus municípios entre os 20 maiores produtores do Brasil

Cidades tiveram 2,43% da participação da soja nacional no ano passado

Rosana Siqueira

Mato Grosso do Sul teve 3 de seus municípios entre os 20 maiores produtores de soja do país. Maracaju (11º), Ponta Porã (15º) e Sidrolândia (19º) contribuíram com cerca de 2,43% da produção nacional quando consideradas suas 2,955 milhões de toneladas somadas.

O município com a maior produção de soja ainda é Maracaju, tendo produzido 1.168.200 t de soja em 2020. Um aumento de 31,20% em relação a 2019 (890.400 t). Ganha destaque em 2020 Ponta Porã, cuja produção subiu 37,31%, partindo de 681.500 t em 2019 para 936.000 t em 2020. Assim, a cidade passa ser a segunda maior produtora de soja do Estado, assumindo o lugar de Sidrolândia (851.000 t em 2020).

Já o valor da produção das principais culturas do Estado somou R$ 29,5 bilhões, com crescimento de 53,6% em relação ao ano anterior (R$ 19,2 bilhões). Com a valorização do dólar perante o real, houve também um avanço na demanda externa desses produtos, o que impactou diretamente nos preços das principais commodities, que apresentaram significativo aumento ao longo do ano. Como resultado, os dez principais produtos agrícolas, em 2020, apresentaram expressivo crescimento no valor de produção, na comparação com o ano anterior.

Entre as culturas agrícolas que mais contribuíram para esse crescimento em MS, destaque para a soja, principal produto da pauta de exportação nacional, que alcançou a marca de 10,9 milhões de toneladas, gerando R$ 14,3 bilhões em valor bruto, o que representou um acréscimo de 50,5% perante a safra anterior, que havia registrado retração no volume produzido. A produção de milho no Estado, que obteve incremento de 8% na produção, apresentou novo recorde, atingindo 10,7 milhões de toneladas, que geraram um valor bruto de R$ 9 bilhões, número 109,3% superior ao registrado no ano anterior.

Municípios

O município de Maracaju permanece com o maior valor da produção agrícola no Estado, dobrando seu valor com R$ 3,33 bilhões, seguido por Ponta Porã (R$ 2,36 bilhões), Sidrolândia (R$ 2,03 bilhões), Dourados (R$ 1,67 bilhão) e Rio Brilhante (R$ 1,60 bilhão). No país a cidade ocupa a 8ª posição de mais rica.

Novamente a produção agrícola nacional atingiu números recordes no ano. Os bons resultados alcançados nas últimas safras, aliados aos preços compensadores das principais commodities, em virtude da elevada demanda do mercado internacional e do câmbio favorável, colaboraram para que houvesse ampliação das áreas plantadas de soja, milho e algodão, mandioca e feijão, além de maiores investimentos nos cultivos agrícolas. Somados a isso, fatores climáticos positivos colaboraram para o bom desenvolvimento dos grãos.

Área plantada em MS cresceu

A área plantada ou destinada à colheita no Estado em 2020 foi de 5.956.938 hectares, um aumento de 2,76% em relação ao ano anterior. Entre os principais produtos, obtiveram aumento de área plantada as culturas de soja (8,3%), de mandioca (6,89%), e de trigo (29,07%). Em contrapartida, apresentaram redução na área plantada o milho (-0,53%) e a cana-de-açúcar (-8,4%).

Produção de milho bate novo recorde

A safra de 2020, em MS, foi 7,36% superior à de 2019 – o equivalente a 733.402 toneladas –, atingindo a marca de 10,6 milhões de toneladas, sendo o novo recorde da série histórica que se iniciou em 2003. O rendimento médio da produção chegou a 5.422 kg/ha, representando um aumento de 7,92%. A área plantada foi de 1.973.409, 0,53% menor que a do ano imediatamente anterior. Entre os cinco maiores estados produtores de milho, apenas Goiás e o Paraná apresentaram queda de produção, com 1,17% e 4,43% respectivamente.

Tecnologia

Aplicativo gratuito ajuda no monitoramento de lavouras

A OneSoil é uma empresa suíço-bielorrussa que auxilia agricultores no monitoramento remoto de lavouras com a ajuda do índice de vegetação (NDVI). Para isso, a empresa oferece dois aplicativos gratuitos que utilizam imagens de satélite para a análise agrícola e que fornecem informações sobre o estado das plantas.

O aplicativo web facilita o monitoramento remoto de lavouras, a criação de mapas de aplicação de sementes e fertilizantes em taxa variável e a visualização de dados de campo. E o aplicativo móvel, o OneSoil Scouting, além dos recursos já mencionados, permite ao usuário fazer anotações sobre o campo e ainda funciona no modo off-line, o que é muito útil no dia a dia do campo. Ambas as versões otimizam o tempo de trabalho e economizam dinheiro em suprimentos.

O NDVI, que é o índice utilizado pela OneSoil, mede a quantidade e a qualidade da vegetação em uma determinada área durante o estágio de crescimento das culturas. Por meio de cálculos realizados a partir de imagens de satélite, é possível avaliar a condição exata de uma plantação, o que é um grande auxílio aos produtores. "Temos a expectativa de transformar a maneira como o agricultor brasileiro monitora suas plantações atualmente, oferecendo dados precisos que simplifiquem seu trabalho", reforça Slava Mazai, CEO da OneSoil.

Para usar o recurso, basta baixar o aplicativo móvel OneSoil Scouting por iOS e Android ou se registrar no aplicativo web. Ambos são gratuitos.

Prosolo

Programa de conservação de solo é aprovado

O Cepa (Conselho Estadual de Política Agrícola e Agrária) aprovou na semana passada o regimento interno e foi apresentado o Prosolo (Plano Estadual de Manejo e Conservação de Solo e Água) para posterior apreciação e aprovação dos membros do conselho.

Conforme explicou o Secretário Jaime Verruck, titular da Semagro e presidente do conselho, as informações sobre o plano foram enviadas com antecedência para apreciação dos membros.

Verruck esclareceu que o Prosolo faz parte de um projeto maior do governo do Estado, que busca a geração de uma base metodológica para uma economia de baixo carbono em Mato Grosso do Sul, desenvolvendo e adaptando tecnologias para a redução e mitigação das emissões de gases de efeito estufa em vários setores da economia do Estado, contribuindo para atingir os objetivos do Proclima (Programa Estadual de Mudanças Climáticas).

Conforme explicou o superintendente de Ciência e Tecnologia, Produção e Agricultura Familiar da Semagro, Rogério Beretta, secretário-executivo do conselho, o plano tem como objetivo promover ações para a implementação de sistemas de recuperação e conservação desses recursos naturais, por intermédio da identificação das principais causas da degradação e da integração entre as práticas de manejo em áreas de produção agropecuária.

Para tanto são envolvidas atividades de contenção de processos erosivos, terraceamento, adequação de estradas vicinais e restauração da vegetação nativa. "A ideia é buscar o desenvolvimento sustentável, gerando riquezas, qualidade de vida e conservação dos recursos naturais por intermédio das parcerias dos setores público e privado", completou Beretta.

Foto: Arquivo

Práticas que melhorem qualidade do solo e de manejo estão previstas no programa

O órgão tem caráter consultivo e deliberativo, sendo a instância máxima na tomada de decisões que envolvam agricultura e pecuária no Estado. O Cepa foi criado em 2019, esteve paralisado e foi reativado há um ano com a posse dos novos conselheiros.

Cotações

Moedas

DÓLAR	Compra	Venda	Var(%)
Comercial	R$ 5,342	R$ 5,343	0,6973
Turismo	R$ 5,38	R$ 5,503	0,7322
Euro	R$ 6,262	R$ 6,264	0,5619
Libra Esterlina	R$ 7,304	R$ 7,305	0,3296

Fonte: Infomoney

Investimentos

OURO (BM&F): R$ 301,00
IBOVESPA (SP): 113.282,67 −781,69 (0,69%)

Indicadores Agropecuários

@Boi Gordo (rastreado)	R$ 310,85
@Vaca Gorda (rastreada)	R$ 294,50
Frango Congelado	R$ 7,97
Frango Resfriado	R$ 8,00
Suíno Carcaça Especial (kg)	R$ 9,30
Soja - Mercado Físico (sc 60kg)	R$ 160,00
Milho - Mercado Físico (sc 60 kg)	R$ 85,00

*Atualizado: 30/08

Fonte: noticiasagricolas.com.br

Poupança Setembro de 2021		TR diária (%) Dia	
25/09	0,1159	25/09	0,5000
26/09	0,1590	26/09	0,5000
27/09	0,1590	27/09	0,5000
28/09	0,1590	28/09	0,5000
29/09	0,1590	29/09	0,5000
30/09	0,1590	30/09	0,5000
01/10	0,1590	01/10	0,5000
02/10	0,1590	02/10	0,5000

Indexadores Financeiros

UFERMS (CG)	Dezembro	Janeiro	Variação
Valor em R$	35,49	36,43	–
IPC (CG)	Novembro	Dezembro	Acum. Ano
Percentual de aumento	0,59%	1,54%	–
IPC-DI (FGV)	Novembro	Dezembro	Acum. Ano
Variação (%)	0,94%	1,07%	–
IPC (FIPE)	Novembro	Dezembro	Acum. Ano
Variação (%)	1,03%	0,79%	–
INCC-DI (FGV)	Novembro	Dezembro	Acum. Ano
Variação (%)	8,28%	8,81%	–
IGP-DI (FGV)	Novembro	Dezembro	Acum. Ano
Variação (%)	2,64%	0,76%	–
IGP-M (FGV)	Novembro	Dezembro	Acum. Ano
Variação (%)	3,28%	0,96%	–
INPC (IBGE)	Outubro	Novembro	Acum. Ano
Variação (%)	0,89%	0,95%	–
IPCA (IBGE)	Outubro	Novembro	Acum. Ano
Variação (%)	- 0,86%	0,89%	–
TR Mensal (Bacen)	Dezembro	Janeiro	Acum. Ano
Variação (%)	0,0000	0,0000	0,0000%
TJLP	Janeiro	Março	Acum. Ano
Valor mensal (%)	4,39%	4,39%	–
UAM - MS	Dezembro	Janeiro	Variação
Valor em R$	4,8503	4,9783	–
Taxa SELIC	Novembro	Dezembro	Acum. Ano
	0,1573%	0,1730%	–
CUB (Sinduscon)	Outubro	Novembro	Acum. Ano
Variação no período (%)	1,47%	1,14%	–
POUPANÇA	Novembro	Dezembro	Variação
Variação (%)	0,5000%	0,5000%	00000

Previdência Social

1 - Salário de benefício mínimo: R$ 1.100,00
2 - Salário de benefício máximo: R$ 6.433,57
3 - Renda mensal vitalícia: R$ 1.100,00.
4 - Salário família por filho de ate 14 anos: R$ 51,27 para o segurado com remuneração mensal não superior a R$ 1.503,25.
5 - Benefícios a idosos e portadores de deficiência: R$ 1.100,00.

Atendendo ao **art. 28 da Reforma da Previdência,** foi publicada a **Portaria SEPRT Nº 477/2021,** a qual estabeleceu as faixas de salário de contribuição e respectivos percentuais da tabela de INSS, **válida a partir de 12 de janeiro de 2021,** conforme abaixo:

Salário de Contribuição (R$)	Alíquota INSS	Alíquota Efetiva
até R$ 1.100,00	7,5%	7,5%
de R$ 1.100,01 até R$ 2.203,48	9%	7,5% a 8,25%
de R$ 2.203,49 até R$ 3.305,22	12%	8,25% a 9,5%
de R$ 3.305,23 até R$ 6.433,57	14%	9,5% a 11,68%

Nota: Embora a tabela apresente percentuais que variam de 7,5% a 14%, considerando o desconto progressivo, a **ALÍQUOTA EFETIVA** de desconto **não irá ultrapassar os 11,68%.**

Imposto de Renda Retido na Fonte

Descontos

Base de Cálculo Mensal (R$)	Alíquota (%)	A deduzir (R$)
Até R$ R$ 1.903,98	Isento	
De R$ 1.903,99 a R$ 2.826,65	7,5%	R$ 142,80
De R$ 2.826,66 a R$ 3.751,05	15%	R$ 354,80
De R$ R$ 3.751,06 a R$ 4.664,68	22,50%	R$ 636,13
Acima de R$ R$ 4.664,68	27,50%	R$ 869,36

Deduções da Declaração Anual

1) O desconto por dependente é de R$ 189,59.

Tempo

NO ESTADO

Cidades	Min.	Máx.
Campo Grande	22°	34°
Dourados	21°	36°
Corumbá	24°	37°
Maracaju	21°	37°
Ponta Porã	20°	34°
Três Lagoas	20°	32°
Mundo Novo	22°	37°

CAMPO GRANDE
Sol e aumento de nuvens de manhã. Pancadas de chuva à tarde e à noite.

Umidade relativa do ar
mín.: 18% máx.: 42%

NO BRASIL

Cidades	Min	Máx.
Cuiabá	25°	37°
São Paulo	15°	29°
Brasília	20°	29°
Rio de Janeiro	18°	32°

Fonte: climatempo.com.br

Fotos atrações: Reprodução

Atrações
Iza, Sepultura, Ivete Sangalo, Megadeath, Iron Maiden e Dream Theatre são alguns dos nomes confirmados para o megaevento

2022

Primeiro Rock in Rio
As amigas Clara Brito e Inara Ramos vão juntas ao festival curtir os shows de Justin Bieber e Demi Lovato

Show Insólito
Braulioedson Jacques foi ao Rock in Rio em 1991 e vibrou com shows do Iron Maiden e Judas Priest na noite metaleira do evento

Fãs que compraram ingressos antecipados vivem a expectativa de quem vai ao festival pela primeira vez e veteranos relatam suas experiências

Beatriz Magalhães e Marcelo Rezende

Na última terça-feira (21), a pré-venda para o maior festival de rock do Brasil, foi encerrada em menos de uma hora e meia, isso porque os fãs esgotaram os 200 mil ingressos disponibilizados para quem tem o Card, um cartão VIP que permite a compra antecipada. De acordo com a organização do evento, as entradas se esgotaram em tempo recorde: 1h28. O festival, que seria realizado em 2021, teve de ser remarcado em razão da pandemia e acontece nos dias 2, 3, 4, 8, 9, 10 e 11 de setembro do próximo ano, no Parque Olímpico, onde é montada a Cidade do Rock. A próxima rodada de vendas deve começar em abril.

Para 2022, já foram divulgados nomes do palco Mundo, como Iron Maiden, Dream Theater, Megadeth e Sepultura + Orquestra Sinfônica Brasileira, que se apresentam no dia 2; Post Malone, Marshmello, Jason Derulo e Alok fazem show no dia 3; Justin Bieber, Demi Lovato e Iza, no dia 4; e Dua Lipa e Ivete Sangalo fecham o evento no dia 11. Já no palco Sunset, as atrações confirmadas são Joss Stone, Corinne Bailey Rae, Gloria Groove e Duda Beat com shows marcados para o dia 8 de setembro.

Entre os que já adquiriram o passaporte, estão campo-grandenses que vão ao Rock in Rio pela primeira vez, e o caderno de Artes&Lazer foi saber como está a expectativa das marinheiras de primeira viagem, além de buscar histórias de quem já é veterano no festival.

Primeira Vez

Os cantores Justin Bieber e Demi Lovato foram os primeiros a serem divulgados pelo evento, e foram também o motivo da publicitária Inara Ramos, 22 anos, e da estudante Clara Brito, 22 anos, correrem atrás dos ingressos. As amigas de Campo Grande vão juntas ao festival e contam que compram os ingressos instantes antes de esgotarem. Elas foram duas entre os 800 mil usuários que acessaram simultaneamente a plataforma de compra. "Fiquei no site por mais de uma hora, estava com uma amiga. Eu precisava ir embora e talvez ia perder meu lugar na fila de espera, então abri o site pelo celular e pronto, deu certo no último momento", conta Clara.

"Eu comprei ingressos para dois dias, e gosto muito de todos que vão se apresentar, mas a minha atração mais esperada é a da Demi Lovato, que fez parte da minha adolescência. A expectativa é alta e deve ser incrível", afirma Inara.

Segundo a publicitária, o único receio do evento é o tumulto, mas fica mais tranquila pela companhia da amiga Clara. Ambas vão para evento pela primeira vez e por terem comprado os ingressos ainda na pré-venda com o Rock in Rio Card, vão conseguir entrar no evento com cerca de meia hora de antecedência, para garantir o melhor lugar para o show. Para Clara, as expectativas são as melhores. "Espero que essa seja a melhor viagem da vida, que eu possa aproveitar ao máximo o festival e a cidade maravilhosa do Rio".

Duas vezes no Rock in Rio

O publicitário e empresário Bruno Zerbato Crippa é um grande fã de rock, e por falta de uma, ele foi duas vezes ao Rock in Rio com a esposa Diana Dalto, e só tem boas lembranças dos espetáculos que viu. "Todo fã de rock conhece histórias do clássico rock in rio de 1985, é um festival que, quem gosta de música precisa ir pelo menos uma vez na vida. Na minha primeira experiência, que foi em 2015, além de conhecer as belezas do Rio de Janeiro, fui em dois dias do evento", aponta Bruno.

"O primeiro dia foi para ver minha banda favorita da adolescência pela segunda vez, o Metallica, acompanhado do Motley Crue que na época divulgou que seria sua turnê de despedida, outros destaques foram o Korn e o Angra com a presença do grande Dee Snider e da Doro, confesso que essas participações me agradaram muito, são lendas do rock", relata o publicitário.

"No segundo dia acompanhei o bom show do System of a Down e do Hollywood Vampires, banda que conta com o lendário Alice Cooper no vocal, o qual sou fã, foi o meu show favorito no dia, outra banda que conhecia pouco e me impressionou foi o Halestorm, showzaço, gosto muito dos shows no Palco Sunset, é pequeno e a gente fica mais próximo do palco", salienta Bruno.

O segundo Rock in Rio em que Bruno Crippa marcou presença, é definido por ele como inesquecível, pois contou com grandes nomes do Metal clássico. "Em 2019, o dia do Metal estava repleto de dinossauros do rock, acompanhei um dos melhores shows da minha vida, o Iron Maiden, já tinha visto um show solo deles anteriormente, mas este do Rock In Rio foi sensacional, a cada música o cenário mudava, o vocalista Bruce trocava de roupas, diversas pirotecnias e o velho mascote Eddie estava lá, inesquecível".

Dobradinha
Bruno Crippa foi ao Rock in Rio em duas ocasiões com a esposa e considera o show do Iron Maiden de 2019 um épico

Fotos pessoas: Acervo Pessoal

Transitando entre dois palcos

Bruno variava entre o palco Mundo e o palco Sunset, pois não queria perder nada. "Este dia eu corria de um lado pro outro, pois eram dois palcos distantes, desde cedo acompanhei as bandas nacionais que abriram o evento, e tive que correr pra ver o Helloween, o Anthrax, Sepultura, e um dos shows mais brutais do dia que foi o Slayer. Para fechar o dia, já supercansado acompanhei o show do Scorpions, clássico atrás de clássico, foi inesquecível".

O segundo dia de apresentações foi a vez da esposa de Bruno, que pode curtir suas bandas preferidas. "Dessa vez os shows fizeram a alegria de minha esposa, que teve Imagine Dragons, Nickelback e Paralamas do Sucesso, além dos gigantes do King Crimson, foi um dia muito legal e de grandes shows, a estrutura do Rock in Rio é espetacular, além da música tem muita coisa para fazer, desde sala de games, apresentações por todo o canto. Rock in Rio é pura cultura", conclui Bruno.

Um dia inesquecível

O técnico em telefonia, Braulioedson Jacques considera o dia 21 de janeiro de 1991, como um dos mais incríveis de sua vida. Ele foi ao Rock in Rio 1991 e nunca esqueceu os momentos que viveu lá. Foi simplesmente indescritível o que vivi naquele dia. Saímos de Campão e viajamos 24 horas até o Rio. Mas não me importava praia, nada. Nós queríamos ver os shows do Sepultura, Megadeth, Judas Priest e Guns'n'Roses. A emoção que tive não tem rótulo, só quem sabe viveu", diz Jacques.

"A importância disso pra mim foi fazer uma viagem para ver entre todas, algumas das bandas mais feras do mundo. Rob Halford, o vocalista do Judas Priest, entrou no palco de Harley Davidson. Isso foi insólito! Creio que não se explica um festival desses, só que sentiu o primeiro de 1985 e o segundo de 1991, pois foram os melhores. Iron Maiden, Slayer, Slipknot e Scorpions. Essas foram as edições do Rock in Rio Raiz", finaliza Braulioedson Jacques.

Fernando Soares

Conteúdo **inteligente** em uma coluna **completa.**

Fale com o Fernando: 67 99902-1780 /fernandosoares fernandosoaresfolha@hotmail.com

COLEÇÃO

Começou mais uma Temporada Gourmet no shopping Campo Grande. Desta vez, pontos históricos da cidade são retratados em pratos desenhados pelo artista Júlio Diniz. São quatro pratos, cada um de uma cor, trazendo em traços ricos de detalhes a avenida Afonso Pena, o Relógio da 14 de Julho, o Parque das Nações Indígenas e a Morada dos Baís. A temporada acontece até 24 de outubro. A cada R$ 400 em compras em qualquer loja do shopping, você ganha um prato. À noite, vou lá. Delícia das delícias.

*Colaborou com a coluna Edson Moraes.

AMOSTRAGENS

A pesquisa XP/Ipespe sai de cena. Os sócios da XP (corretora de câmbio, títulos e valores de São Paulo), que são bolsonaristas, já estão "por aqui" com as sucessivas amostragens acusando o presidente em queda e seu principal adversário (Lula, PT) em ascensão. A partir do próximo levantamento, a assinatura será do Ipespe.

NOVA PASTA

Enfim, o prefeito Marquinhos Trad (PSD) decidiu responder a uma das principais expectativas de sua campanha e enviou à Câmara de Vereadores o projeto que cria a Secretaria Municipal da Juventude. Além de ser poderoso alicerce na qualificação para o progresso local, o segmento jovem cresceu muito e já constitui fator diferenciado na balança política e eleitoral. Tudo isso acrescido do aplaudido trabalho que vem sendo realizado pela Subsecretaria de Políticas para a Juventude da Prefeitura Municipal da Capital, liderada por Laura Miranda.

HÓSPEDE

Depois de Terenos, em maio, e Ponta Porã, em junho, o presidente Jair Bolsonaro (sem partido) visitará Mato Grosso do Sul pela terceira vez neste ano. Será no dia 1º de outubro, com o objetivo de comemorar os mil dias de governo. A cidade escolhida é Bonito.

TERCEIRO GRAU

Depois das graduações de Agronomia, em Mundo Novo e Maracaju, Sistemas de Informação, em Nova Andradina, e Tecnologia em Logística, em Jardim, a Universidade Estadual de MS (Uems) parte para abrir mais uma formação: Agronomia, em Ivinhema. O reitor Laércio de Carvalho, o prefeito Juliano Ferro (DEM) e o deputado federal Vander Loubet (PT) ajustaram os ponteiros para efetivação da medida.

IN MEMORIAM

De autoria do deputado estadual Amarildo Cruz (PT), a Assembleia Legislativa aprovou o Projeto de Resolução 29/2021, outorgando o título de cidadania sul-mato-grossense ao deputado Cabo Almi (PT), que morreu de Covid-19 em 24 de maio deste ano. Semelhante honraria será conferida à memória do ex-deputado estadual Armando Anache (PSD, depois, PTB), morto na quarta-feira, no Rio de Janeiro, onde morava, aos 91 anos. Triste coincidência: A morte chegou dois dias depois de seu aniversário (20/09) e um dia depois da data em que Corumbá, sua amada cidade natal, completou 243 anos (21/09).

VAIDADE

Ti-ti-ti pela Praça dos Três Poderes, em Brasília, afirma que o ministro Queiroga, antes de viajar, fez harmonização e botox. Sei não, mas olhando bem o rosto dele, sofreu algumas alterações. Está um pouquinho diferente. Visual mais leve. Alguns deputados diziam que ele deveria harmonizar o cérebro.

PENSAMENTO DO DIA

Se você não curar-se do que o feriu, você vai sangrar em cima das pessoas que não o cortaram.

NOVA FASE

Na quinta-feira, o pecuarista Ewerton Martins, que já residiu em Campo Grande e até estudou Direito na Uniderp, bombou nas redes sociais com o novo clipe lançado pela cantora Joelma, do projeto "Isso é Calypso". Joelma aparece trocando várias carícias com Martins, mas a cantora abriu o jogo sobre a relação com o fazendeiro bonitão: "Gente, eu não estou namorando. Eu estou solteira, por favor, gente, eu estou solteira. O casamento foi no clipe, o romance foi no clipe. Eu estou solteira". A cantora paraense revelou que tudo não passou de uma brincadeira para promover o novo clipe. "Desta vez, eu peguei todo mundo. Ninguém suspeitou de nada, achavam que era real o relacionamento", disse Joelma. Hoje, Ewerton Martins está residindo em Rio das Pedras (SP), atuando como modelo.

A cantora Joelma e o modelo Ewerton Martins.

Fotos: Reprodução

Rolou cena de casamento, apenas no clipe.

O modelo Ewerton Martins já residiu em Campo Grande.

Ewerton Martins é garoto-propaganda da Couro Ciclo, marca de artigos em couro curtido com produtos naturais.

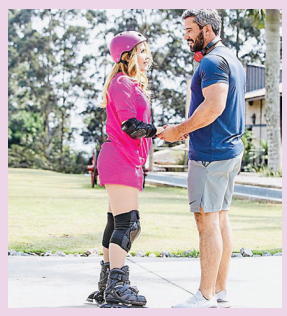

Cenas do novo clipe romântico.

Além de modelo, Martins atua como produtor rural.

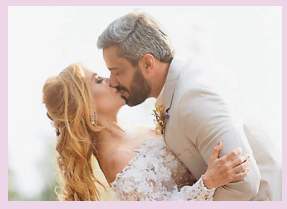

No clipe de "Sim", a cantora troca carinhos com Martins, que chega a dar um beijo na loira.

A empresária da moda Sidney Volpe, na sexta-feira, dia de seu aniversário, teve mais uma prova do quanto é querida pela sociedade. Não teve calor nem baixa umidade que impedissem as amigas de irem à sua badalada maison na rua Antônio Maria Coelho, para abraçá-la, brindarem a vida e dividirem o champanhe. A coluna deseja muita felicidade à Volpe!

ESTANTE LOCAL

O edital da Universidade Federal de MS para o vestibular 2021-22 traz, no seu conteúdo programático para as provas, uma relação com nove obras de leitura obrigatória. Uma delas é "Vias do Infinito Ser", livro de poesia que tem como autor o consagrado Rubênio Marcelo. Detalhe: já está em sua segunda edição.

COMEÇO AGITADO

Estão em andamento no Estado os preparativos para a fusão entre o DEM e o PSL. Consta, de acordo com gente muito próxima dos próceres locais, que a coisa está um tanto animada e pode evoluir para um teretetê por causa do comando da nova sigla. A indicada seria a senadora Soraya Thronicke (PSL), mas o ex-ministro Luiz Henrique Mandetta e a ministra Tereza Cristina, ambos do DEM, não parecem satisfeitos com esta receita.

DESREGULADOS

Parece não haver limites para tanta estupidez: o deputado federal Eduardo Bolsonaro (PSL-SP) num dia chama a senadora Simone Tebet (MDB-MS) de "Maria do Rosário do Senado" e no outro afirma que o prefeito de Nova Iorque, Bill de Blasio (Partido Democrata), é marxista. Isso porque Blasio disse sobre o pai de Eduardo que ele não precisaria ir a NY se não quisesse vacinar-se.

RETRATO

A prefeitura de Campo Grande lançou a campanha "Não dê esmolas, dê dignidade. Não dê esmolas, dê oportunidades", depois do aumento da vulnerabilidade social na cidade. Segundo a vice-prefeita, Adriane Lopes (Patriota), mais de 30 pessoas chegam a essa situação diariamente. Nos oito meses deste ano, a SEAS realizou 2.812 abordagens e mais de 3,2 mil atendimentos em suas unidades de acolhimento. Foram feitos 926 encaminhamentos para o mercado de trabalho e 1447 passagens foram fornecidas para o retorno a cidades de origem.

NA LEMBRANÇA

O gênio Luis Fernando Verissimo completa hoje 85 anos. Gaúcho de Porto Alegre, filho de outro gênio, Erico Verissimo, ele é jornalista, músico, escritor e cronista de humor refinado. Fechamos o dia de hoje com uma frase sua: "Tudo foi fabricado, o País é inventado. O poeta, improvisado. E você, leitor: apalpe-se ligeiro. Para saber se é verdadeiro".

*Textos, notas e fotos publicados nesta página são de responsabilidade do colunista.

NEWS

Jornalistas renomados e respeitados, trazendo a informação de forma isenta, independente e com total credibilidade.
Colocamos os fatos em primeiro lugar, gerando diálogo e opinião.

"Viver com alegria pelo prazer de servir"
Academia Maçônica de Letras/MS

O verdadeiro líder

José Valdecir Sousa Martins

"*A maior habilidade de um líder é desenvolver habilidades extraordinárias em pessoas comuns.*
Abraham Lincoln"

Sendo Bacharel em Administração de Empresas, na minha formação sempre tive uma vocação pela liderança, e sempre que tínhamos trabalho em grupos, sempre eu era convidado a ser líder do grupo. Portanto, aprendi que a liderança é a competência e disposição do indivíduo pois predispõe as condições que uma determinada pessoa tem ao levar em diante um coletivo ou grupo nos eixos do desenvolvimento. Este indivíduo carrega consigo estas três letras CHA: Conhecimento, Habilidades e Atitudes.

Em contrapartida, o verdadeiro líder tem que estar atento e aceitar as mudanças, pois, para um verdadeiro líder, é importante entender a implementação visionária das mudanças. Hoje em dia, não existe essa de formular, criar avaliações de desempenho para apresentar aos seus liderados onde eles são deficientes. O importante e o que temos que estudar, é saber identificar no que eles são melhores e então "sugerir" desenvolvimento e começar a trabalhar sua valorização profissional e pessoal. Porque se o funcionário não for valorizado, não fará nada com suas habilidades.

O verdadeiro líder tem que tocar o coração dos seus liderados e inspirando-os a segui-lo, pois, o verdadeiro líder tem que ser exemplo, ele tem que mostrar o caminho a seguir.

> O verdadeiro líder tem que tocar o coração dos seus liderados e inspirando-os a segui-lo, pois, o verdadeiro líder tem que ser exemplo, ele tem que mostrar o caminho a seguir

Na vida como um todo, temos que seguir algo ou alguém como exemplo, somos parte de um todo, o líder é reflexo e espelho de uma equipe, os administradores de uma empresa são o telão refletivo de todos, no entanto, não adianta treinar seus colaboradores. Se o líder não estiver capacitado e treinado para encantar com atitudes e ações, uma escada para ficar limpa, deve começar a ser lavada de cima para baixo. Uma equipe que é tratada com arrogância, mau humor e desdém, tende a influenciar em resultados negativos, esses resultados são bem maiores que a liderança perceba, pois refletirá em longos tempos e fica difícil de harmonizar uma empresa.

Temos que nos conscientizar que treinar pessoas, avaliar é fácil, mas, tudo isso ficou no passado. Hoje, temos que tratar do desenvolvimento da empresa com profissionais capacitados, valorizando os funcionários para que a empresa cresça e que ambos percebam seu valor e cada vez mais dê um passo para a sua realização pessoal e complementados de virtudes de um verdadeiro lider: a liderança se conquista, pois, as lideranças que são impostas geralmente não são bem-sucedidas. Precisamos ver expandir essa liderança humanizada, que se faça coerente, no discurso e na prática.

Finalizo este artigo com a seguinte frase: "PALAVRAS CONVENCEM, MAS SÓ O EXEMPLO ARRASTA". Então quer ser um bom líder? Dê exemplos.

Acervo pessoal

Membro da Academia Maçônica de Letras de MS – AMLMS – cadeira 32. Patrono Mariano Cebalho

Audiovisual

Transcine percorre parques com exibição de filmes e oficinas

Cinco parques da Capital receberão clássicos do cinema ao ar livre

Forma de expressão artística na qual outras artes como música, teatro, literatura, fotografia, entre outras, se convergem, o cinema se firmou como uma das grandes expressões culturais da contemporaneidade. Para mostrar suas linguagens e potência, o cineclube Transcine – Cinema em Trânsito inicia a edição Parques de Campo Grande, onde exibirá filmes do início da história do cinema gratuitamente em áreas de lazer públicas da Capital.

O primeiro espaço público onde ocorre a exibição é o parque Tarsila do Amaral, no bairro Vida Nova. Os filmes serão apresentados na sexta-feira (1° de outubro), a partir das 18 horas, e no sábado e domingo (2 e 3 de outubro) haverá uma oficina de linguagem audiovisual, com o arte-educador Gabriel Lima, voltada a jovens que moram na região. Os interessados podem se inscrever no dia da exibição com a coordenação do evento, de forma gratuita. As vagas são limitadas.

Após o Vida Nova, a praça do José Abrão irá receber o cineclube nos dias 15, 16 e 17 de outubro, com exibição de filmes na sexta e oficina no sábado e domingo. Nos dias 29, 30 e 31 de outubro será a vez do Memorial da Cultura Indígena Cacique Enir Terena, na aldeia urbana Marçal de Souza, situada no bairro Tiradentes, sediar as atividades.

Em novembro, nos dias 12, 13 e 14, o parque Ayrton Senna, no bairro Aero Rancho, que receberá o cineclube e nos dias 26, 27 e 28, a edição Parques de Campo Grande finaliza o circuito no parque Jacques da Luz, nas Moreninhas.

"O Transcine tem como meta ser um cinema em trânsito, não é levar o público à exibição e sim a exibição ao público, deixando a sala escura do cinema e fazendo uma integração e ressignificação do lugar ocupado", explica uma das idealizadoras do projeto, Cátia Santos que complementa, "Transcine é uma provocação na exibição", ao citar uma fala do criador do cineclube, Givago Oliveira.

Divulgação

Serão exibidos filmes do início da história do cinema gratuitamente em áreas de lazer da Capital

Em novembro o cineclube completa 9 anos de existência e com essa edição continua cumprindo seu objetivo inicial, que é transitar pela cidade de Campo Grande e propor experiências para a população com a prática de ver e fazer cinema, valorizando os espaços públicos. "Dessa vez, descentralizamos o projeto e escolhemos parques distantes, nos bairros em que a população tem mais dificuldades de acesso ao cinema", afirma Mariana Sena, que também idealizou o projeto.

Serão exibidos filmes do início do cinema, produções do fim do século 19 e início do século 20: documentários dos irmãos Lumiére; Viagem à Lua, de George Méliés; O Homem com a Cabeça de Borracha, de George Méliés; O Grande Roubo do Trem, de Edwin Porter; As Consequências do Feminino, de Alice Guy; O Diário de Glumov, de Sergei Eisenstein; e Um Cão Andaluz, de Luis Buñuel e Salvador Dalí.

"Escolhemos filmes do início da história do cinema para mostrar como eram feitas essas produções, mesmo com as dificuldades e falta de recursos era possível fazer. E cinema é a arte da visão, estes filmes nos ajudam na percepção do espaço como imagem, dando suporte nas produções artísticas e direcionando sobre a importância do que filmar e o porquê filmar", pontua Mariana.

Oficina de linguagem audiovisual

Em todos os finais de semana do projeto serão realizadas oficinas de linguagem audiovisual, ministradas pelo arte educador Gabriel Lima, além das cineastas que fazem parte do cineclube. "A ideia deste projeto é propor experiências com a prática de ver e fazer cinema. Assim, durante os três dias proporcionaremos às pessoas que participarem uma imersão cinematográfica", esclarece Cátia.

A oficina terá um formato dinâmico e será oferecido um guia de linguagem audiovisual aos inscritos. Durante a parte teórica será trabalhado conteúdo sobre os diferentes aspectos da linguagem audiovisual, sua história, evolução das narrativas e a tecnologia envolvida nessa experiência.

Ainda será ministrado conteúdo sobre a sensibilização do olhar, detalhando os aspectos importantes da composição fílmica e ao mesmo tempo a relação com o outro, com o espaço e com as diferenças que o compõem. Na parte prática o aluno irá aprofundar esse olhar produzindo curtas-metragens, intitulados "Vidículos", no próprio parque. As imagens serão captadas através dos celulares e/ou câmeras, de acordo com o instrumento que o inscrito tiver em mãos. Esses filmes serão divulgados nas redes sociais do projeto.

"Vamos utilizar a história do cinema para trabalhar temas diversos com o intuito de envolver os espectadores e suas necessidades de identificação, proporcionando a formação de um novo olhar por meio de trocas de experiências e assim fomentar a diversidade das expressões culturais, os diálogos e participação social", finaliza Cátia.

Essa edição do Transcine foi contemplada com recursos do FMIC – Fundo Municipal de Investimentos Culturais, via aprovação em edital de 2019, da Sectur – Secretaria Municipal de Cultura e Turismo, por meio da Prefeitura de Campo Grande.

Para mais informações acesse as redes sociais do projeto: Facebook (@transcinecg) e Instagram (@transcinecg), ou pelo whatsapp 67 98413-3442.

SERVIÇO: O parque Tarsila do Amaral, onde haverá exibição do Transcine no dia 1° de outubro a partir das 18h e nos dias 2 e 3 terá a oficina de linguagem audiovisual, fica na rua Santo Augusto, S/N, Jardim Vida Nova.

Reconhecimento

"Confraria Sociartista" inaugura galeria para homenagear Leonor Lage

Beatriz Magalhães

A 'Confraria Sociartista' inaugurou ontem, a 'Galeria Leonor Lage', em homenagem a pintora e restauradora sul-mato-grossense falecida em 2018. Leonor participou ativamente dos eventos artísticos da confraria, o que fez com que os colegas e amigos idealizassem a exposição.

De Ribas do Rio Pardo, interior de Mato Grosso do Sul, Leonor Cavalheiro Lage demonstrou cedo sua vocação para as artes plásticas. Dona de um talento de encher os olhos, ela foi desenhista, pintora, escultora, professora e restauradora, sendo uma das pioneiras no Brasil a dar aulas de artes plásticas para PCD (Pessoa com Deficiência).

Pedro Guilherme, presidente da 'Confraria Sociartista', falou sobre a homenagem à Leonor Lage. "Infelizmente uma integrante do nosso grupo morreu há dois anos em decorrência de um câncer e então sentimos essa necessidade de homenagear nossa amiga. Assim decidimos homenageá-la nomeando nosso espaço de Galeria Leonor Lage, e a inauguração terá algumas de suas obras", explicou Pedro.

O Ateliê de Leonor Lage foi um importante espaço de produção e divulgação das artes no Estado do Mato Grosso do Sul. Nos últimos anos a artista se dedicava a restauração de Obras de Arte e também apoiava e participava do Movimento Cultural e Artístico denominado "Confraria Sociartista", que logo se transformou em uma Associação de Artistas Visuais Profissionais de Mato Grosso do Sul.

'Confraria Sociartista'

Mesmo diante a pandemia, a 'Confraria Sociartista' continua com seu planejamento, realizando melhorias na sede e reunindo artistas em mutirões de trabalho, buscando seguir as medidas de biossegurança para conter a disseminação do vírus, garantindo então a transformação da sede em um novo espaço cultural em Campo Grande.

Em 2020 a confraria realizou o Drive Thru das Artes, uma ação solidária e em março deste ano comemorou o quinto aniversário do espaço, com uma Exposição Coletiva de seus artistas. Para dar continuidade na agenda de Eventos Culturais, inaugurou ontem (25), a exposição "Acervo da Artista", uma homenagem a memória da renomada Leonor Lage.

O presidente falou sobre a criação da Associação dos artistas visuais profissionais do MS. "Começou como um movimento de amigos artistas de forma espontânea e a medida que fomos caminhando, sentimos que dava para virar até uma associação organizada porque sentíamos a necessidade de nos encontrar e discutir arte e cultura e não tínhamos um espaço para isso e não tínhamos o que nos sustentasse e então criamos uma confraria que acabou virando uma associação. conseguimos um espaço na prefeitura depois de muita conversa com o poder público", finaliza Pedro Guilherme.

Acervo pessoal

A artista visual Eleonor Lage faleceu em 2018 em decorrência de um câncer de pâncreas

Horóscopo

Áries
de 21/3 a 20/4

O domingão começa animado, Áries, e a Lua se entende às mil maravilhas com o Sol, enviando excelentes energias para você curtir as pessoas que ama. Os astros destacam seu lado comunicativo e agitado -- botar o papo em dia com a galera pode ser tudo o que precisava para levantar seu astral. Palpite do dia: 12, 84 e 21. Cor do dia: fúcsia

Touro
de 21/4 a 20/5

Embora seja um dia de folga, a Lua em Gêmeos coloca assuntos financeiros em destaque. Se trabalha em home office, pode ser uma boa adiantar o serviço ou focar a atenção em um projeto novo; para esse projeto definitivamente se concretizar. Mas se você só quer saber de colocar os pés pra cima e descansar, vale a pena! Palpite do dia: 58, 67 e 31. Cor do dia: branco.

Gêmeos
de 21/5 a 20/6

As estrelas reforçam sua disposição hoje, trazendo uma dose extra de vitalidade! Esbanjando bom humor e autoconfiança, pode causar uma boa impressão em qualquer conversa com os amigos ou familiares. Só mantenha o foco para não deixar seus pensamentos vagarem por aí: você tem uma energia mental impressionante, mas isso pode causar ansiedade. Palpite do dia: 05, 77 e 59. Cor do dia: preto.

Câncer
de 21/6 a 21/7

A Lua segue diminuindo seu pique e favorecendo atividades mais calmas, intimistas. Se não puder sair para bater perna por aí e respirar novos ares, o jeito é curtir o seu cantinho, sossegar o facho e recarregar as energias. Um Banho de Alto Astral combina muito com esse momento! Palpite do dia: 87, 51 e 42. Cor do dia: púrpura.

Leão
de 22/7 a 22/8

Neste domingão, você pode fazer amigos, dar um rolê por aí ou mesmo passar mais tempo nas redes sociais colocando o papo em dia com a galera. Se já estiver liberado reunir a galera na sua cidade, faça um programa ao ar livre e vá em frente sem pensar duas vezes! Mas se ainda é um sonho distante, a criatividade será a chave pra driblar isso. Palpite do dia: 43, 34 e 25.Cor do dia: escarlate.

Virgem
de 23/8 a 22/9

Tudo indica que você vai se importar mais com o que as pessoas pensam a seu respeito. Além de trazer mais energia e vitalidade para encarar qualquer desafio, as estrelas também vão favorecer os cuidados com a aparência. Você não vai se contentar com qualquer coisa e pode usar a determinação impressionante. Palpite do dia: 71, 35 e 08. Cor do dia: ocre.

Libra
de 23/9 a 22/10

Você vai mostrar o seu lado animado e sociável neste domingão, Libra, e vai querer agarrar qualquer oportunidade de botar os pezinhos na rua. O astral é favorável para quem planeja fazer algumas visitas ou até uma viagem de lazer. Mas vale a pena ajustar alguns planos e tornar a diversão o mais segura possível, ok? Palpite do dia: 54, 36 e 27. Cor do dia: pérola.

Escorpião
de 23/10 a 21/11

Hoje, ficar na sua, descansar e recuperar as energias pode ser a melhor pedida, Escorpião. Aproveite o domingão pra relaxar, curtir a família e deixar o estresse bem longe!
As mudanças seguem em alta e se você está planejando algo diferente em casa, será mais fácil colocar essas mudanças em prática agora. Palpite do dia: 73, 91 e 64. Cor do dia: vermelho.

Sagitário
de 22/11 a 21/12

Domingou, meu bem, e seu jeito sociável e divertido fica ainda mais evidente e promete transformar o dia numa festa só. Mande a solidão pra bem longe e entre em contato com as pessoas que ama, Sagitário! Se ainda não tá liberado aglomerar geral na sua cidade, o jeito é apelar pra criatividade e encontrar maneiras alternativas de socializar. Palpite do dia: 74, 02 e 11. Cor do dia: nude.

Capricórnio
de 22/12 a 20/1

Apesar do dia de folga, pode ter que cuidar de algumas tarefas em casa antes de ficar no seu canto com as pernas pra cima, fazendo um monte de nada, Caprica. O jeito é botar as mãos na massa e não ficar enrolando! Agora, se quiser cuidar da saúde e se concentrar em praticar exercícios físicos ou preparar algumas comidinhas mais saudáveis pra semana. Palpite do dia: 84, 75 e 03.

Aquário
de 21/1 a 19/2

Os astros vão conspirar a seu favor e a diversão está garantida neste domingo, meu bem! A Lua segue em seu paraíso e ainda se entende com Sol, Marte e Saturno ao longo do dia.Tá bom ou quer mais? A chance de fazer uma viagem de lazer promete dar uma sacudida nas coisas! Se não for possível, vai ser divertido deixar a rotina. Palpite do dia: 58, 22 e 94. Cor do dia: branco.

Peixes
de 20/2 a 20/3

Domingou, Peixes, e curtir a companhia da família deve ir direto para o topo na sua lista de prioridades. Se passou a semana correndo de um lado pro outro, é hora de sossegar o facho e ficar de boas no seu canto para se recuperar. Mas nem tudo será tão sossegado assim e, se estiver com pique, dá pra fazer algumas mudanças em casa. Palpite do dia: 95, 68 e 14. Cor do dia: ocre.

Telinha

fotos: Divulgação

Maria Clara Gueiros entra na novela 'Nos tempos do Imperador'

Vitória, a personagem de Maria Clara Gueiros em "Nos tempos do Imperador", entra na trama das seis no capítulo desta segunda-feira. Para desespero de Quinzinho (Augusto Madeira), que desmaia com a presença da sua irmã postiça. O marido de Clemência (Dani Barros) terá que achar uma forma de contar o que fez com todos os imóveis da irmã, que ele administrava e acabou vendendo para construir o Cassino Perequetê. Vitória é a filha de Anna (Isabelle Drummond) e Joaquim (Chay Suede), personagens de "Novo Mundo" (2017), novela dos mesmos autores de "Nos tempos do Imperador". A arqueóloga vem ao Brasil trazer uma peça histórica para a Imperatriz Teresa Cristina (Letícia Sabatella). Ela só não esperava descobrir que não possui mais o rendimento dos aluguéis de suas casas que eram administradas por Quinzinho e que não é mais dona dos empreendimentos. Sem condições de voltar para a Europa, Vitória vai trabalhar no museu particular dos imperadores. Vivendo no hotel, terá que conviver ainda com Prisca (Maria Carolina Basílio) e Hilário (Theo de Almeida), mas não leva o menor jeito com as crianças. Só que um golpe do destino acabará aproximando a arqueóloga dos pequenos.

João Côrtes estáno elenco da minissérie 'O hóspede americano'

João Côrtes interpreta o cinegrafista Thomaz Reis na minissérie "O hóspede americano", que estreia neste domingo na HBO e na plataforma HBO Max. Na foto, ele posa com Cláudio Jaborandy e Theodoro Cochrane durante as gravações na Amazônia. Thomaz é o responsável pelos registros de uma expedição realizada pelo ex-presidente americano Theodore Roosevelt (Aidan Quinn) e por Marechal Rondon (Chico Diaz).

Novelas

Malhação "Sonhos"
Globo 16h45

Pedro vai embora e não vê quando Karina e Cobra afirmam que se consideram quase irmãos. Karina confessa que ainda gosta de Pedro e Cobra diz ainda gostar de Jade. Bianca agradece João pelo apoio. Marcelo vê Nando e Delma juntos e decide ficar com Roberta. Mari e Jeff comemoram o sucesso da inauguração do quiosque. Gael fica desconfiado da proximidade entre Bianca e João. Delma conversa com Tomtom sobre seu relacionamento com Nando. Pedro vê Karina saindo da Khan e acha que a ex passou a noite com Cobra.

Nos Tempos do Imperador
Globo 17h30

Tonico é rude com Dolores. Pierre pede Isabel em casamento, e Pedro afirma que deseja conhecê-lo melhor. Samuel e Pilar conversam sobre as dificuldades que enfrentam. Pedro cancela o casamento de Isabel. Vitória chega ao cassino, e Quinzinho passa mal. Após conversa com Isabel, Pedro volta atrás em sua decisão e aprova o casamento da filha com Pierre. Teresa repreende a decisão de Pedro e culpa Luísa. Pierre tenta beijar Isabel. Zayla descobre que Tonico se casará com Dolores e conta para Samuel. Tonico destrata Dolores.

Pega-Pega
Globo 18h30

Malagueta orienta Agnaldo a dizer, em seu depoimento, que foi ele quem pichou as câmeras de segurança do hotel. Márcio nota que Bebeth está preocupada com a viagem que farão juntos. Agnaldo acaba confessando que pichou as câmeras, deixando Antônia desconfiada da possibilidade de ele estar protegendo alguém. Malagueta resgata as provas do acidente da ex-mulher de Eric. Júlio confirma que Agnaldo pichou as câmeras. Sabine revela a Pedrinho que tem uma doença crônica. Antônia e Domênico percebem que Agnaldo e Sandra Helena mentem em seu depoimento.

Chiquititas
SBT 19h30

Chico injeta medicamento em Teca, que acorda do desmaio. Armando não consegue vencer. Carmen, Cintia e Marian vencem o jogo e podem entrar na sala onde está o tesouro, mesmo com os alertas dos cavaleiros sobre a maldição. No orfanato, as chiquititas contam para Carol e Junior sobre o tesouro. Mosca e Samuca levam Junior e Carol até o túnel, mas não conseguem passar pela segunda porta, pois as telas dos cavaleiros sumiram. Armando perde o jogo e o cavaleiro diz que ele perdeu o jogo, mas ganhou a vida. O homem instrui Armando a mudar e ser uma pessoa melhor.

Tl Ti Tl
Globo 15h30

Luísa confere de perto o muro de Renato. Luti e Camila vão embora juntos e deixam Érico e Val. Marcela questiona a relação de Suzana com Ariclenes. Jacques ouve Cecília dizer que ele é filho de Victor Valentim e desmaia. Cecília conta que Valentim nunca soube que ela ficou grávida. Luti diz a Camila que a ama, mas ela não acredita. Gino convida Magali para sair. Stéfany revela a Sueli Pedrosa que está grávida de Jorgito. Amanda dá conselhos a Armandinho. Thales e Julinho não se entendem. Pedro vê Cecília e lembra que a atropelou.

Império
Globo 20h30

Maurílio vê Maria Marta entrando na casa de Cláudio. Cláudio apresenta Maria Ísis para dois casais de amigos. Magnólia e Severo aparecem na sala de Cláudio e Beatriz. Téo Pereira chega à casa de Cláudio. Ismael questiona Lorraine sobre o dinheiro que ela recebeu. Robertão e Érika trocam mensagens. Cristina e Antoninho conversam sobre o novo esconderijo de José Alfredo. Maurílio observa de longe a movimentação na casa de Cláudio e Beatriz. Maria Clara e Vicente conversam sobre o jantar em homenagem à Magnólia e Severo.

Passatempo

Sudoku

		2			
			5		4
	3			5	
	1			6	
3		6			
			3		

O Sudoku é um tipo de desafio lógico com origem europeia e aprimorado pelos EUA e pelo Japão. As regras são simples: o jogador deve preencher o quadrado maior, que está dividido em nove grids, com nove lacunas cada um, de forma que todos os espaços em branco contenham números de 1 a 9. Os algarismo não podem se repetir na mesma coluna, linha ou grid.

6	4	3	1	2	5
5	1	2	6	4	3
3	6	4	5	1	2
2	5	1	4	3	6
4	2	5	3	6	1
1	3	6	2	5	4

Resultado da edição de 25/09

	N				H				S					C
M	I	S	C	I	G	E	N	A	Ç	Ã	O			
A	C	A	T	A	R			N		M	M			
	H	T		T	A	N	G	A	R	A				
F	O	R	M	O	L			R	A	I	N			
	D	A				D	O	I				D		
T	E	C	I	D	O			A	C	R	A			
	M		L			V	O			A	U	N		
R	E	N	O	V	A	D	O	R				T		
F	R	O	G			N	E	U	R	O	S	E		
	C		I			D		V			E	F		
	A			C	O	R	R	E	N	T	E			
	D	R	O	N	E				E	R		R		
N	O	U			L	I		A	N	D	A	R		
			I	G	N	A	R	O			B	A		
	I	M	P	E	R	A	T	R	I	Z				

Cruzadas

Profissional como Esopo (Lit.)		(?) os pés no chão: ser realista	Título dado a Aretha Franklin	Corrosão do dente por má escovação		País que sediará a Copa de 2022	Personagem de "Caverna do Dragão"	Um dos efeitos da insuficiência cardíaca
Tambor usado no Candomblé								
(?) Russell, filósofo britânico								
				Giselle (?), atriz / Ofereci; entreguei				
Crime praticado pelo agiota (Dir.)		Ideia, em inglês					Remuneração de trabalhadores	
A moeda mais estável da Ásia					Recibo emitido por autônomos (sigla)			
"O Império Contra-(?)", filme dos EUA		Curva (ing.) / Capital do Egito				Aline Prado, repórter		
				Ensopado de carne e legumes				
A mais famosa ópera de Verdi					Semelhante; igual / Nome da letra muda			
Depressão úmida de encostas						Marisa Monte: gravou "Beija Eu"		
				Irmão univitelino / Mentira (gíria)				
Açude de (?): localiza-se no Ceará		Choça indígena arredondada				Noel Nutels, médico sanitarista		
Máquina para levantar grande peso					Cartunista brasileiro da revista "Mad"			
Formato da pupila humana (Anat.)		Exaltação; glorificação						

BANCO · 3/hip — uni. 4/idea — ragu. 5/usura.

O ESTADO MATO GROSSO DO SUL

CLASSIFICADOS

OPORTUNIDADES DE NEGÓCIO COMO VOCÊ NUNCA VIU. ANUNCIE AQUI. TEL: 3345.9000

RECEBEU SEU JORNAL? Se você, assinante, não recebeu seu jornal até as 8 horas, favor entrar em contato com o setor de circulação do jornal O Estado até as 10 horas, para que possamos repor a entrega: 3345-9002

1 imóveis | 2 veículos | 3 empregos | 4 serviços | 5 oportunidades

1 imóveis

ALUGAM-SE

Apartamentos

APARTAMENTO ALUGO
Aluguel de apto: 3 quartos, sendo 1 suíte c/ sacada. Corredor, cômodos grandes. Sala de 2 ambientes, Cozinha de 2 de 2 ambientes. Dispensa e área de serviço. 1 vaga de estacionamento. Em Condomínio Fechado. Valor do Aluguel R$ 800,00. Incluso IPTU e condomínio. Residencial nova esperança. (TIJUCA) Falar (67) 99972-9158

RES NOVA BÉLGICA - TIRADENTES
L259 - AV Mq De Pombal, 2005 – 52,73m² - Sala, 2 Quarto, Banheiro, Cozinha, Área De Serviço, Garagem, Quadra Poliesportiva LORIDANI MARTINS – CRECI 1851 – 3321-9131

ED SAINT PAUL
L178 - RUA Amazonas, 810 - Localização Privilegiada. Possui Ampla Sala De Estar, Uma Suite E 2 Quartos (todos Com Armário), Banheiro Social, Cozinha Planejada, Área De Serviço C/ Armário, Garagem C/ Excelente Localização. LORIDANI MARTINS CRECI 1851 - 3321-9131

ED ILHA BELA – CENTRO
L154 – Av Mato Grosso, 1290 A91 – 137,14m² – sala/sacada, apt/ae, 2Q (1/AE), BH/ae, coz/ae, AS/ae, BE, gar. LORIDANI MARTINS – CRECI 1851 – 3321-9131

ED DONA NETA – CENTRO
L039A - AV Afonso Pena – 142,03m² - Sala, 3 Dormitórios Sendo Um Apartamento/Ae E Dois Quartos (um C/Ae), Banheiro, Cozinha/Ae, Área De Serviço, Quarto Empregado, Banheiro De Serviço LORIDANI MARTINS – CRECI 1851 – 3321-9131

B. AMAMBAI – RES TAIAMA
L039E - Rua Barão do Rio Branco,135 – Sala De Estar C/ Ar Condicionado, Cozinha C/ Armarios, Uma Suite Com Armarios E Ar Condicionado, Dois Quartos Com Armários (UM COM AR CONDICIONADO), BH/ae, sacada, 2 VAGAS garagem LORIDANI MARTINS – CRECI 1851 – 3321-9131

Casas

S. FRANCISCO
L030 - – R Julio Dittmar, 437 C1 – AC:70,40m² - T182,25² - sala/coz, Quarto, BH social , AS, varanda, gar, quintal LORIDANI MARTINS – CRECI 1851 – 3321-9131

GIOCONDO ORSI
L445 - R GENEBRA, 126 - AC:184,65 - AT:369,62 - Sala estar, sala jantar, lavabo, uma suite/ae e dois quartos (um com ae), banheiro social, cozinha/ae, área de serviço, dependência para empregado (quarto e banheiro), churrasqueira, duas varandas, ampla garagem, cerca eletrica. em frente à praça. LORIDANI MARTINS CRECI 1851 - 3321-9131

CASA PRÓPRIA É REALIDADE
Saia do aluguel, com parcelas que cabem em seu bolso, minha casa, minha vida. Vem fazer uma simulação, saia do aluguel. Celso Salles CRECI 3470 Contato: (67) 998484-3386

CEL ANTONINO
L703 – R Rogélio Casal Caminha, 870 – AC:52,24m² - AT320m² - sala, 2 Qts, BH c/ae, cozinha c/ae sob pia, AS, 2 garagem LORIDANI MARTINS – CRECI 1851 – 3321-9131

CHAPADÃO DO SUL
L714 - Av Trinta e três, 239 – Centro – 99,90m² - T156,17m² – sala de estar e jantar, cozinha, apartamento (quarto c/ bh), 2 quartos, banheiro social, área de serviço, churrasqueira, garagem 2 vagas. LORIDANI MARTINS – CRECI 1851 – 3321-9131

AMAMBAI
L043 – Av Dq de Caxias, 160 térreo – 165,07m² – sala, apto, 2Qts, BH, copa, cozinha, AS, BE, varanda, garagem LORIDANI MARTINS – CRECI 1851 – 3321-9131

GUANANDY II (SALÃO COM + CASA)
L520– R. Simplício Mascarenhas, 190 –AC 88,19m –AT 360,00 – Possui salão comercial c/ bh, e casa com sala, suite e dois Quartos, BH, cozinha, AS, quintal, garagem. LORIDANI MARTINS – CRECI 1851 – 3321-9131

ALUGO R$ 650,00
na Rua Rodolfo Andrade Pinho, bairro Taveiropolis , 1 quarto, uma sala, uma cozinha , um banheiro, 1 vaga para carro. F: 67 98476- 6660.

VILA ALBA
L047A – R Silveira Martins, 14 – 219,44m² – sala, 2Qts, BH, coz, AS, DE, BE, edícula, garagem LORIDANI MARTINS – CRECI 1851 – 3321-9131

SANTO AMARO
L040 - R Gomes Freire, 145 – 111,08m² - T 228m² – Sala, Ape, 2q, Bh, Coz, As, De, Gar, 3 Estac LORIDANI MARTINS – CRECI 1851 – 3321-9131

MONTE CASTELO
L584 – RFranjinha, 423 – Resid. Figueira Ii – 63,05m² – T189,94 – Sala Estar, Cozinha C/Ae Sob Pia, Apto, 2qts, Bh, As, Churrasq, 2 Vagas Estac LORIDANI MARTINS – CRECI 1851 – 3321-9131

AMAMBAÍ - FRENTE ARARAS
L046 - AV Duque de caxias, 154. sala de estar/jantar, 3 quartos, 2 banheiros, copa/cozinha, dependência para empregado (quarto e banheiro), garagem. LORIDANI MARTINS CRECI 1851 - 3321-9131

MONTE CASTELO
L527 - Casa em condomínio fechado com sala, 2 Quartos, Banheiro social, cozinha, área de serviço, estacionamento. LORIDANI MARTINS – CRECI 1851 – 3321-9131

NOVA LIMA
L588 - R Silverio faustino, 1160 - ac:164,78 - at:360m² - ampla sala de estar, sala de jantar c/ balcão, uma suite e dois quartos, banheiro social, cozinha/ae pia, área de serviço coberta, amplo quintal, garagem. edícula com sala/cozinha, dois quartos, banheiro social, área de serviço externa. LORIDANI MARTINS – CRECI 1851 – 3321-9131

NOVA OL INDA
L041A – R Samburá, 91 - sala estar/jantar, apto /AE, Q /AE, BH, Coz/AE, AS, despensa, DE, varanda, CQ, garL O RIDANI M ART INS – CRECI 1851 – 3321-9131

CHAPADÃO DO SUL – CENTRO
L709 - Av Trinta e três, 229 - 105,52M² - T164,23M² - sala, apto, 2Q, BH, coz, AS, CQ, gar LORIDANI MARTINS – CRECI 1851 – 3321-9131

CEL ANTONINO
L705 – R Rogélio Casal Caminha, 880 – 52,24m² - T320m² - sala, 2 Qts, BH c/ae, cozinha c/ae, AS, gar LORIDANI MARTINS – CRECI 1851 – 3321-9131

Quartos e Quitinetes

ALUGO QUARTO NA VILA ALBA
Quarto para senhor e senhora aposentados. F 98484-2920 Vila Alba.

Salas e Salões

CENTRO (PRÓX AV MATO GROSSO)
L506 - R 13 de junho, 1431 – 87,60m² - T180m² – 6 salas, 2BH, coz, AS, depósito. Esquina. Com infra estrutura para Pet Shop LORIDANI MARTINS – CRECI 1851 – 3321-9131

CENTRO - PRÓX AFONSO PENA
L310 - R 13 DE MAIO, Entre Afonso Pena E Barão Do Rio Branco – 207m²- Salão Principal , 6 Salas C/ Divisórias, 2 Bh, Ar Condicionado, Copa. LORIDANI MARTINS – CRECI 1851 – 3321-9131

AMAMBAÍ
L345 - R Barão Do Rio Branco – 26,43m² - Sala, C/ Banheiro LORIDANI MARTINS – CRECI 1851 – 3321-9131

CENTRO
L027 - R Pedro Celestino, 1104 – Sub Esquina Av Afonso Pena - 1.762,50m2 – Predio Comercial Com Cinco Pavimentos. Ampla Garagem Privativa. LORIDANI MARTINS – CRECI 1851 – 3321-9131

AMAMBAI
L039D– Av Madri, 15 loja 03 – 46,48m² – sala, copa, banheiro. LORIDANI MARTINS – CRECI 1851 – 3321-9131

VENDEM-SE

Apartamentos

RES MTE CASTELO
L018 – 78,21m²- Apartamento Terreo. Sala C/ Sacada, 2 Quartos (1 C/ Armario), Banheiro Social, Cozinha C/ Armarios, Área De Serviço, Garagem LORIDANI MARTINS – CRECI 1851 – 3321-9131

ED DONA NETA ANDAR ALTO
Sala, 2 quartos/ae, banheiro social, cozinha/ae, area serviço/ae, dependência para empregado (quarto e banheiro), garagem.LORIDANI MARTINS – CRECI 1851 – 3321-9131

RES PQ ITÁLIA – V ROSA PIRES
INVESTIMENTO: Com Renda De Aluguel. Residencial Com Elevador. Excelente Localização. Av Fernando C Costa Próximo Univ Anhanguera. Ampla Sala De Estar/Jantar Com Sacada, Três Dormitórios Sendo Uma Suite Com Armario E Sacada, Dois Quartos (um C/ Ae), Bh/Ae, Cozinha/Ae, Banheiro Serviço, As, Gar, Area Lazer Completa. LORIDANI MARTINS CRECI 1851 - 3321-9131

ED DONA NETA REFORMADO
Sala, 2 quartos (um com ae), banheiro social, cozinha, area serviço, dependência para empregado (quarto e banheiro), garagem. LORIDANI MARTINS – CRECI 1851 – 3321-9131

ED DONA NETA – CENTRO
AV Afonso Pena – 142,03m² - Sala, 3 Dormitórios Sendo Um Apartamento/Ae E Dois Quartos (um C/Ae), Banheiro, Cozinha/Ae, Área De Serviço, Quarto Empregado, Banheiro De Serviço LORIDANI MARTINS – CRECI 1851 – 3321-9131

ED SAINT PAUL 350MIL
Excelente Apartamento Na Rua Amazonas. Localização Privilegiada. Possui Ampla Sala De Estar, Uma Suite E 2 Quartos, Todos Com Armários, Banheiro Social, Cozinha Planejada, Área De Serviço C/ Armário, Garagem C/ Excelente Localização. LORIDANI MARTINS CRECI 1851 - 3321-9131

EDIFICIO AMAZONAS APT: CENTRO
SÓ 150 MIL REAIS. OFERTA , OFERTA . Preço final : 89m², 2 qts, quitado, sala 2 ambientes , cozinha 2 ambientes, banheiro social, elevadores, salão de festa, garagem 1 com 1 vaga , portaria 24 h, prox. hospital do Cancer , Santa Casa, comercio .Fone: 99128-3044.

ED ILHA BELA – CENTRO
L154 – Av Mato Grosso, 1290 A91 – 137,14m² – sala/sacada, apt/ae, 2Q (1/AE), BH/ae, coz/ae, AS/ae, BE, gar. LORIDANI MARTINS – CRECI 1851 – 3321-9131

Casas

SÃO FRANCISCO - 2 CASAS
Excelente imóvel para investimento. duas casas construídas no mesmo terreno (at: 364,50m²), com entradas totalmente individualizadas. cada casa possui um quarto, sala/cozinha, banheiro social, área de serviço, varanda/garagem e amplo quintal. uma das casas encontra-se alugada (com renda de aluguel).LORIDANI MARTINS – CRECI 1851 – 3321-9131

VENDE -SE UMA CASA NA RUA YOKOHAMA
Casa na Rua Yokohama nº 708 na vila Palmira , tamanho 12x54 lote, casa 7x11 ,contendo 4 quartos ,com guarda roupa embutido e laje , em frente ao posto de saúde . F: (67) 9107-3300 - (67) 3349-0887 falar com Jorge Diniz.

• REGULARIZAMOS SEU IMÓVEL - PLANTA
• INVENTÁRIOS
• JUDICIAL E EXTRAJUDICIAL
TEMOS ENGENHEIROS E ADVOGADOS
(67) 99128-3044
MELO SERVIÇOS

VILA ALBA - ESQUINA
L080 - R Palomar - excelente casa em esquina com sala de estar, 3 quartos, banheiro social, ampla cozinha com jantar (mesmo ambiente ext.), Varanda, área de serviço e garagem. LORIDANI MARTINS – CRECI 1851 – 3321-9131

ADMINISTRADOR DE FAZENDAS
Adm. de fazenda com + de 39 anos de experiência oferece para trabalhar em qualquer parte do País.
Tratar:
(18) 99726-4945
Moacir

APOSENTADORIA
PROBLEMAS P/ CONSEGUIR APOSENTADORIA, LOAS, RURAL?
FONES: 3341-1251
98141-3569 (CLARO),
99635-6360 (VIVO)

VENDE -SE CASA COM SALÃO
Na rua Artur Pires Nº 245 Jardim Los Angeles , área construída 350 m² ,2 terreno de 455 metros .Valor 290 mil . Aceito gado , carro, terreno ou 40% em dinheiro, e o resto a negociar com proprietário . F: 99994-2994

TV MORENA - 210MIL
L710 - 88,23M² - Sala De Estar/Jantar, Lavabo, Cozinha. 2 Quartos, Banheiro Social, Cozinha, Área De Serviço, Garagem. LORIDANI MARTINS – CRECI 1851 – 3321-9131

CHAPADÃO DO SUL
L714 - Av Trinta e três, 239 – Centro – 99,90m² - T156,17m² – sala de estar e jantar, cozinha, apartamento (quarto c/ bh), 2 quartos, banheiro social, área de serviço, churrasqueira, garagem 2 vagas. LORIDANI MARTINS – CRECI 1851 – 3321-9131

JARDIM VIRTRUDES 91 MIL
Casa, esquina, 200m²/ 2 qts , sala, cozinha, banheiro, prox. Universidade Estado, posto de saúde. asfalto, N/D/Financiamento. Celular 99128-3044 não é laje .

JARDIM DAS MACAÚBAS
Casa com 02 quartos, sendo um com closet, cozinha , banheiro, sala , varandas , garagem para 03 carros, janelas e portas com brindex, fundos galpão coberto, 08mts x 4mts quarto no galpão, com cerca elétrica, quarto com closet, acompanha Guarda Roupa com 06 portas. Cozinha com armários embutidos, R$ 190.000,00 - Tratar com Mariana - 98101-0394 ou Coelho -99257-0039

NOVA LIMA C/ EDÍCULA
AT:360M² AC: 164,78M². Ampla sala de estar, sala de jantar c/ balcão, uma suite e dois quartos, banheiro social, cozinha/ae pia, área de serviço coberta, amplo quintal, garagem. Edícula com sala/cozinha, dois quartos, banheiro social, área de serviço externa. LORIDANI MARTINS – CRECI 1851 – 3321-9131

VILA CELIA AT:660M²
Maravilhoso Sobrado Na Rua Alagoas Com 408,90m2 em Amplo Terreno (660m²). Possui Hall Social, Duas Salas de Estar, Sala de Jantar, 6 Dormitórios Sendo 3 Suites/Ae, 1 Apto/Ae (Qto C/ Bh), 2 Quartos (Um Com Ae), Duas Cozinhas Com Armários (Interna E Externa), Despensa, Área de Serviço, Varanda, Churrasqueira, Jardim, Amplo Espaço Externo, Vaga de Garagem e Amplo Espaço Para Estacionamento, Portão Eletrônico e Interfone. LORIDANI MARTINS – CRECI 1851 – 3321-9131

GUANANDI - 2 CASAS
Excelente imóvel para investimento. Duas casas construídas no mesmo terreno (frente e fundo) at:360m², com entradas totalmente individualizadas. Casa frente: possui 135,89m² com sala, três dormitórios sendo uma suite e dois quartos, banheiro social, cozinha, área de serviço, banheiro de serviço, garagem (uma coberta e uma sem cobertura). Casa fundo: sala, dois quartos, banheiro social, cozinha, área de serviço, varanda. LORIDANI MARTINS – CRECI 1851 – 3321-9131

Chacaras e Fazendas

B PIONEIROS
Excelente Área No Bairro Pioneiros C/ 12.900m². LORIDANI MARTINS - CRECI 1851 - 3321-9131

Quartos e Quitinetes

VENDO OU ALUGO/ ACEITO PROPOSTA
Vila 10 kitinets,aptos central 3 Qtos todos c/ guarda roupa embutido, sala, loja. casa V. Sobrinho, terreno na Orla. Vendo sala comercial Central 180 mil de entrada e o restante parcelo/ apto 2 qtos Res. Cácias. Casa Corumbá 1 suíte, 3 Qtos, sala cozinha/ copa/ WC, aceito carro no negócio. F: (67) 99647-7912/ 99181-0848

EDITAL LEILÃO ELETRÔNICO Nº 035/2021
Comissão de Alienação de Bens Apreendidos em Ações Penais
Corregedoria Geral de Justiça – TJ-MS
AVISO DE LEILÃO na forma somente eletrônica, de veículos para circulação, **INÍCIO**: dia 20/09/2021 às 10h00min (HORÁRIO DE BRASÍLIA). **ENCERRAMENTO PREVISTO**: dia 05/10/2021 às 16h31min (HORÁRIO DE BRASÍLIA). **SITE DO LEILÃO www.vialeiloes.com.br**. Visitação dos bens, os referidos bens se acham depositados nos pátios, cujos endereços estão indicados junto com a descrição de cada lote no edital de leilão, nos dias úteis de 30/09/2021 a 04/10/2021, das 08h00min às 11h00min e 14h00 às 17h00min. Edital completo e mais informações com o Leiloeiro Público Oficial: Ilto Antonio Martins, pelo telefone: (67) 3321-7262 ou pelo site: www.vialeiloes.com.br.

ZANARDO
CEL. ANTONINO
Molas, peças e serviços
Av. Coronel Antonino, 2030
(67) 3351.2949

Terras e Terrenos

TRANSFERÊNCIA NOVO SÉCULO
Transfiro ótimo terreno 10x20 com um lado já murado, a 300 metros da BR. Parcela no valor de R$ 555,00 Valor: R$ 8.000,00 Ligação e WhatsApp (67) 99620-7758 Wilson

VENDE-SE 02 LOTES
02 Lotes no Jd. Noroeste (lote 14 e 15 da quadra 25),Fica a 30 metros do asfalto, Para mais informações: Whats: (13)98138-3244

JD DAS REGINAS
390M². 13x30. ASFALTO. LORIDANI MARTINS CRECI 1851 - 3321-9131

VENDO 4 TERRENOS NO ANHANDUÍ
Uma área de 45x60 (cada lote 15x45) com escritura e IPTU pago. Valor R$ 100 mil F: 98174-1862.

Salas e Salões

CENTRO
Salas Comerciais Em Prédio Comercial Com Excelente Localização Na Rua Pedro Celestino Sub Esquina Com Av Afonso Pena. Dois Andares Disponíveis. LORIDANI MARTINS - CRECI 1851 - 3321-9131

B AMAMBAÍ
Sala Com Banheiro Na Antiga Rodoviária. LORIDANI MARTINS CRECI 1851 - 3321-9131

ANUNCIE AQUI
VEÍCULOS
Compra
Venda

2 veículos

Chevrolet

CAPTIVA SPORT 2.4 2013 2014
CAPTIVA SPORT 2.4 2013 2014 BRANCO 87637 OOH1314 Gasolina TECA AUTOMÓVEIS R. Treze de Maio, 3843 - Centro, Campo Grande – MS FONE 3321-4591/ WHATS 99668-3983

SPIN 1.8 LTZ (AUT) 2017 2018
SPIN 1.8 LTZ (AUT) 2017 2018 PRATA 34531 PZU3149 Flex TECA AUTOMÓVEIS R. Treze de Maio, 3843 - Centro, Campo Grande – MS FONE 3321-4591/ WHATS 99668-3983

PRISMA LTZ 1.4
ANO:2013/2014 COR: PRETA/COMPLETO/RODAS /MY LINK/R$ 42.900 C.O.M VEICULOS -Av. Bandeirantes,2796 fone: (67) 99981-8686/3385-2674 Email;mmincarone@terra.com.br

MONTANA LS 1.4
ANO:201/2012 COR:PRATA /COMPLETA/R$ 31.500 C.O.M VEICULOS -Av. Bandeirantes,2796 fone: (67) 99981-8686/3385-2674 Email;mmincarone@terra.com.br

COBALT LTZ 1.8 8V FLEX
COBALT LTZ 1.8 8V FLEX AUT. 2018 2018 BRANCO 68076 QNV8217 Flex TECA AUTOMÓVEIS R. Treze de Maio, 3843 - Centro, Campo Grande – MS FONE 3321-4591/ WHATS 99668-3983

COBALT 1.4 LTZ
COBALT 1.4 LTZ 2013 2014 PRATA 145601 NSD9433 Flex TECA AUTOMÓVEIS R. Treze de Maio, 3843 - Centro, Campo Grande – MS FONE 3321-4591/ WHATS 99668-3983

CLASSIC LIFE
CLASSIC LIFE 2009 2009 PRATA 74850 HTJ1660 Flex TECA AUTOMÓVEIS R. Treze de Maio, 3843 - Centro, Campo Grande – MS FONE 3321-4591/ WHATS 99668-3983

ONIX JOY 1.0
ANO: 2017/2018 COR BRANCA/COMPLETO /R$ 39.500 C.O.M VEICULOS -Av. Bandeirantes,2796 fone: (67) 99981-8686/3385-267 Email;mmincarone@terra.com.br

Fiat

CRONOS 1.3 8V
CRONOS 1.3 8V FLEX 2018 2019 BRANCO 15492 QAN2268 Flex TECA AUTOMÓVEIS R. Treze de Maio, 3843 - Centro, Campo Grande – MS FONE 3321-4591/ WHATS 99668-3983

ARGO DRIVE 1.0 6V
ARGO DRIVE 1.0 6V FLEX 2019 2020 BRANCO 24607 QUQ3264 Flex TECA AUTOMÓVEIS R. Treze de Maio, 3843 - Centro, Campo Grande – MS FONE 3321-4591/ WHATS 99668-3983

STRADA HD WK CE E 2019 2020
STRADA HD WK CE E 2019 2020 BRANCO 33214 QUB6434 Flex TECA AUTOMÓVEIS R. Treze de Maio, 3843 - Centro, Campo Grande – MS FONE 3321-4591/ WHATS 99668-3983

DOBLO ESSENCE 1.8 FLEX 16V
DOBLO ESSENCE 1.8 FLEX 16V 7L 2019 2020 PRATA 26123 QUN9797 Flex TECA AUTOMÓVEIS R. Treze de Maio, 3843 - Centro, Campo Grande – MS FONE 3321-4591/ WHATS 99668-3983

ARGO 1.0 FIREFLY
ARGO 1.0 FIREFLY FLEX DRIVE MANUAL 2018 2019 CINZA 41717 QPP2722 Flex TECA AUTOMÓVEIS R. Treze de Maio, 3843 - Centro, Campo Grande – MS FONE 3321-4591/ WHATS 99668-3983

PALIO 1.0 FIRE
PALIO 1.0 FIRE FLEX 4PTS 2015 2015 PRETO 132214 QBP5669 Flex TECA AUTOMÓVEIS R. Treze de Maio, 3843 - Centro, Campo Grande – MS FONE 3321-4591/ WHATS 99668-3983

STRADA ADV DUPLA 1.8
ANO: 2011/2012 COR: BRANCA /COMPLETA/ R$ 43.500 C.O.M VEICULOS -Av. Bandeirantes,2796 fone: (67) 99981-8686/3385-2674 Email;mmincarone@terra.com.br

Ford

ECOSPORT SE 1.6
ECOSPORT SE 1.6 16V FLEX 2017 2017 BRANCO 35000 QAE8922 Flex TECA AUTOMÓVEIS R. Treze de Maio, 3843 - Centro, Campo Grande – MS FONE 3321-4591/ WHATS 99668-3983

KA + 1.0 SE 12V FLEX
KA + 1.0 SE 12V FLEX 4P MANUAL 2019 2020 PRATA 52596 QUA6305 Flex TECA AUTOMÓVEIS R. Treze de Maio, 3843 - Centro, Campo Grande – MS FONE 3321-4591/ WHATS 99668-3983

FIESTA 2013 2014
FIESTA 2013 2014 AZUL 87878 BSB8612 Flex TECA AUTOMÓVEIS R. Treze de Maio, 3843 - Centro, Campo Grande – MS FONE 3321-4591/ WHATS 99668-3983

FIESTA 1.0 ROCAM
FIESTA 1.0 ROCAM SE 8V FLEX 4P MANUAL 2010 2010 BRANCO 71634 HTV1067 Flex TECA AUTOMÓVEIS R. Treze de Maio, 3843 - Centro, Campo Grande – MS FONE 3321-4591/ WHATS 99668-3983

JEEP 1973
JEEP 1973 VERDE 1035 HQT6035 Gasolina TECA AUTOMÓVEIS R. Treze de Maio, 3843 - Centro, Campo Grande – MS FONE 3321-4591/ WHATS 99668-3983

KA SE 1.0 HA C
KA SE 1.0 HA C 2019 2020 PRATA 40649 QUD7509 Flex TECA AUTOMÓVEIS R. Treze de Maio, 3843 - Centro, Campo Grande – MS FONE 3321-4591/ WHATS 99668-3983

KA SE 1.0 HA C
KA SE 1.0 HA C 2019 2020 PRATA 46465 QUP3274 Flex TECA AUTOMÓVEIS R. Treze de Maio, 3843 - Centro, Campo Grande – MS FONE 3321-4591/ WHATS 99668-3983

FUSION SEL 2.0
FUSION SEL 2.0 ECOBO. 16V 248CV AUT. 2018 2018 BRANCO 47364 QPF9382 Gasolina TECA AUTOMÓVEIS R. Treze de Maio, 3843 - Centro, Campo Grande – MS FONE 3321-4591/ WHATS 99668-3983

Loridani Martins Corretora de imóveis
CRECI 1851
(67) 3321-9131

VENDE

CASAS
Chapadão do Sul 375MIL
Suite,2qtos,coz,as,gar
B Carandá Bosque I 360MIL
sl,lav,sui,2qtos,coz,bs
B Giocondo Orsi 650MIL
sobrado c/ 3 suites, churrasq
B Coophamat 230MIL
Sl,3qt,bh,coz.Somente invest
V Alba 250MIL
3qt(1/ae),bh,coz,desp,as,gar
V Vilas Boas 210MIL
sobrado em cond Fech.
B Universitário 180MIL

COMERCIAIS
B Amambaí (Rodov) 26m²
Centro - em prédio comerc.
2 andares disponíveis

CHÁCARAS
B Pioneiros 12.900m²

APARTAMENTOS
Ed Saint Paul 350MIL
sui/ae+2qtos/ae,coz/ae,gar
Ed Dona Neta 280MIL
suite/ae,2qtos(1c/ae)
Ed Ilha Bela 350MIL
sui/ae+2qt(1c/ae),bh,coz/ae
Res Parque Itália 395MIL
c/elev,sui/ae,2Q,coz/ae,gar,
Somente p/ invest. c/ renda al
Ed Alcides Etcheg. 214m²
1 suite/ae, 2 qtos/ae, 3salas
área de serviço, bs, desp,gar
Res Monte Castelo 78,21m²
Térreo,3qtos(1/ae),coz/ae
Res Nova Belgica 52,73m²

TERRENOS
Terras do Golfe +1.000m²
2 terrenos disponíveis: Q2 (mata) e Q9 (região + alta)
Jd Reginas (390m²) 120MIL

ALUGA

APARTAMENTOS
Clarice Lispector R$2.300
sl/sac/chur,sui/ae/sac+2qt/ae
bh,coz/ae,as/ae,gar. AL comp
Ed Saint Paul R$1.400
sui/ae+2qtos/ae,coz/ae,bh,as
Ed Ilha Bela R$1.300
sui/ae+2qt(1c/ae),bh,coz/ae
Ed Dona Neta R$1.000
sui/ae,2qtos(1/ae)coz,qe,bs
R. Spazio Classique R$950
sl/sacad,sui/ae+qt,bh,coz/ae
Res Mte Castelo R$780
sl/sac,3qt(1c/ae),bh,coz/ae
Res Nv Bélgica R$620
sl,2qtos,bh,coz,as,estac.

COMERCIAIS
Pedro Celestino 1.762m²
Prédio com. c/ 5 pavimentos, subesq c/ Afonso Pena, Gara
Centro - 13 Maio R$8.000
Entre Av Afonso Pena e Barão
Centro(entre 13 e 14) R$1.700
Subesq Fern C Costa. 96,72m²
Amambaí Av Madri R$1.700
Sala, copa e banheiro
Amambaí (Rodov) R$400
sala c/ bh. Piso superior

SOBRADOS
B Gioc Orsi R$2.700
PróxViaPark.3suites (1c/sac), sl,lav,coz/ae,desp,bs,churr
BCarandáBosque I R$1.900
Esq.RVit.Zeolla.sl,lav,sui+2qt

CASAS
Chapadão do Sul R$2.500
sala,sui,2qtos,coz,churrasq
Chapadão do Sul R$2.200
sala,sui,2qtos,coz,churrasq
B Monte Castelo R$2.000
sl,sui+2qt,bh,coz/ae,as,gar
Centro R$1.700
PxFern. C. Costa e 13 de maio
B Sto Amaro R$1.500
sui,2q,qe/be,coz,as,gar
Cel Antonino R$1.500
sl,2qt,bh,coz/ae,as,gar
B Monte Castelo R$1.500
Cd. Fech. sui+2qt,coz/ae,2gar
B Amambaí R$1.450
sl,sui/ar,qt/ar,bh,coz/ae/ar,gar
B Tiradentes R$1.400
sl e/j, sui/ae+2qt(1/ae),coz,gar
B Amambaí R$1.300
sl,sui/ae,qt/ae,coz/ae,as,gar
B Monte Castelo R$900
Cond Fechado, 2 qtos,sl,coz
Jd Seminário UCDB R$820
Cond. Fechado. 2qt,churrasq.

Rua José de Oliveira Lima, 40 - Jd dos Estados

FIESTA 1.5 S
FIESTA 1.5 S 2014 2015 PRETO 93639 OOL9381 Flex TECA AUTOMÓVEIS R. Treze de Maio, 3843 - Centro, Campo Grande – MS FONE 3321-4591/ WHATS 99668-3983

KA + SE 1.5 MEC. 2016 2017
KA + SE 1.5 MEC. 2016 2017 BRANCO 73802 QAD4607 Flex TECA AUTOMÓVEIS R. Treze de Maio, 3843 - Centro, Campo Grande – MS FONE 3321-4591/ WHATS 99668-3983

KA 2012 2013 PRETO
KA 2012 2013 PRETO 80734 NRH9939 Flex TECA AUTOMÓVEIS R. Treze de Maio, 3843 - Centro, Campo Grande – MS FONE 3321-4591/ WHATS 99668-3983

KA SE 1.0 HA C
KA SE 1.0 HA C 2018 2019 BRANCO 47584 QOZ8615 Flexa TECA AUTOMÓVEIS R. Treze de Maio, 3843 - Centro, Campo Grande – MS FONE 3321-4591/ WHATS 99668-3983

FOCUS TITANIUM 2.0
FOCUS TITANIUM 2.0 16V 2015 2016 PRETO 36000 OOS7335 Flex TECA AUTOMÓVEIS R. Treze de Maio, 3843 - Centro, Campo Grande – MS FONE 3321-4591/ WHATS 99668-3983

FOCUS 1.6 2005 2005
FOCUS 1.6 2005 2005 PRATA 112914 DJO3095 Gasolina TECA AUTOMÓVEIS R. Treze de Maio, 3843 - Centro, Campo Grande – MS FONE 3321-4591/ WHATS 99668-3983

KA SE 1.0 HA C
KA SE 1.0 HA C 2019 2020 CINZA 42879 QUE1014 Flex TECA AUTOMÓVEIS R. Treze de Maio, 3843 - Centro, Campo Grande – MS FONE 3321-4591/ WHATS 99668-3983

KA SE AT 1.5
KA SE AT 1.5 HA C 2019 2019 PRETO 29035 QQH4762 Flex TECA AUTOMÓVEIS R. Treze de Maio, 3843 - Centro, Campo Grande – MS FONE 3321-4591/ WHATS 99668-3983

RANGER CD 2.2 XLS 4X4
ANO: 2014 /COR PRATA/ COMPLETA/R$ 88.000 C.O.M VEICULOS -Av. Bandeirantes,2796 fone: (67) 99981-8686/3385-2674 Email;mmincarone@terra.com.br

KA SE AT 1.5 HA C
KA SE AT 1.5 HA C 2019 2019 PRETO 26873 QQH9165 Flex TECA AUTOMÓVEIS R. Treze de Maio, 3843 - Centro, Campo Grande – MS FONE 3321-4591/ WHATS 99668-3983

FUSION 2.5 2010 2010
FUSION 2.5 2010 2010 PRATA 130704 NRF6879 Flex TECA AUTOMÓVEIS R. Treze de Maio, 3843 - Centro, Campo Grande – MS FONE 3321-4591/ WHATS 99668-3983

Volkswagen

GOL 1.6 POWER 8V
GOL 1.6 POWER 8V FLEX 4P MANUAL 2003 2003 PRETO 137670 AHR2244 Gasolina TECA AUTOMÓVEIS R. Treze de Maio, 3843 - Centro, Campo Grande – MS FONE 3321-4591/ WHATS 99668-3983

GOL 1.6L MB5 2019 2020
GOL 1.6L MB5 2019 2020 CINZA 35226 QQT0206 Flex TECA AUTOMÓVEIS R. Treze de Maio, 3843 - Centro, Campo Grande – MS FONE 3321-4591/ WHATS 99668-3983

JETTA HIGHLINE TSI 2.0
JETTA HIGHLINE TSI 2.0 211CV 2014 2014 BRANCO 43079 OOT0112 Gasolina TECA AUTOMÓVEIS R. Treze de Maio, 3843 - Centro, Campo Grande – MS FONE 3321-4591/ WHATS 99668-3983

KOMBI STANDARD 1.6
KOMBI STANDARD 1.6 4P 1995 1996 VERDE 87230 HQH4736 Gasolina TECA AUTOMÓVEIS R. Treze de Maio, 3843 - Centro, Campo Grande – MS FONE 3321-4591/ WHATS 99668-3983

AMAROK 2.0 CD 4X4 S
AMAROK 2.0 CD 4X4 S DIESEL MANUAL 2018 2018 BRANCO 140000 QAK0463 Diesel TECA AUTOMÓVEIS R. Treze de Maio, 3843 - Centro, Campo Grande – MS FONE 3321-4591/ WHATS 99668-3983

GEN JETTA 2.0 CONFORTLINE 2014 2014
GEN JETTA 2.0 CONFORTLINE 2014 2014 BRANCO 84663 FNY2885 Flex TECA AUTOMÓVEIS R. Treze de Maio, 3843 - Centro, Campo Grande – MS FONE 3321-4591/ WHATS 99668-3983

GOL 1.0 TRACK
GOL 1.0 TRACK 2017 2018 BRANCO 44350 QAH8515 Flex TECA AUTOMÓVEIS R. Treze de Maio, 3843 - Centro, Campo Grande – MS FONE 3321-4591/ WHATS 99668-3983

FUSCA 1200
FUSCA 1200 1964 BEGE 88831 BVR1964 Gasolina TECA AUTOMÓVEIS R. Treze de Maio, 3843 - Centro, Campo Grande – MS FONE 3321-4591/ WHATS 99668-3983

AMAROK CD 4X4 SE 2019 2019
AMAROK CD 4X4 SE 2019 2019 BRANCO 47692 QUJ5159 Diesel TECA AUTOMÓVEIS R. Treze de Maio, 3843 - Centro, Campo Grande – MS FONE 3321-4591/ WHATS 99668-3983

VOYAGE TRENDLINE 1.6
ANO: 2014/2015 COR: PRETO / COMPLETO/R$ 37.900 C.O.M VEICULOS -Av. Bandeirantes,2796 fone: (67) 99981-8686/3385-2674 Email;mmincarone@terra.com.br

FOX 1.6 CONFORTLINE
ANO:2015/2016 COR:CINZA/COMPLETO/ AUTOMATICO/R$ 39.000 C.O.M VEICULOS -Av. Bandeirantes,2796 fone: (67) 99981-8686/3385-2674 Email;mmincarone@terra.com.br

VOYAGE TREND 1.0
ANO: 2013/2014 COR: PRATA / COMPLETO/ R$ 31.500 C.O.M VEICULOS -Av. Bandeirantes,2796 fone: (67) 99981-8686/3385-2674 Email;mmincarone@terra.com.br

GOLF 1.4 TSI HIGHLINE
GOLF 1.4 TSI HIGHLINE 16V GASOLINA 4P AUTOMATICO 2015 2015 BRANCO 86114 QAD1612 Gasolina TECA AUTOMÓVEIS R. Treze de Maio, 3843 - Centro, Campo Grande – MS FONE 3321-4591/ WHATS 99668-3983

VOYAGE TRENDLINE 1.6
ANO: 16/17 COR: BRANCA/COMPLETO/R$ 43.500 C.O.M VEICULOS -Av. Bandeirantes,2796 fone: (67) 99981-8686/3385-2674 Email;mmincarone@terra.com.br

BORA 2.0 ANO: 2008/2009
COR:PRETA/ COMPLETO/ COURO/AUTOMATICO/R$ 26.800 C.O.M VEICULOS -Av. Bandeirantes,2796 fone: (67) 99981-8686/3385-2674 Email;mmincarone@terra.com.br

GOL 1.0L MC4 2019 2020
GOL 1.0L MC4 2019 2020 CINZA 48443 QQO9256 Flex TECA AUTOMÓVEIS R. Treze de Maio, 3843 - Centro, Campo Grande – MS FONE 3321-4591/ WHATS 99668-3983

GOL 1.0L MC4 2019 2020
GOL 1.0L MC4 2019 2020 PRATA 49090 QQO3I72 Flex TECA AUTOMÓVEIS R. Treze de Maio, 3843 - Centro, Campo Grande – MS FONE 3321-4591/ WHATS 99668-3983

IMPORTADOS

HC VEICULOS
Ranger XLT CD Flex 13/14 cinza R$ 68.900,00. Telefones 3358-1300 / 3043-1305.

HC VEICULOS
Volvo XC60 V6 3.0 Gasolina 11/11 prata R$ 65.900,00. Telefones 3358-1300 / 3043-1305

HC VEICULOS
L200 Triton Savana MT Diesel 14/15 prata R$ 95.900,00. Telefones 3358-1300 / 3043-1305.

HC VEICULOS
Outlander 2.0 automático 15/16 preto R$ 103.990,00. Telefones 3358-1300 / 3043-1305.

HC VEICULOS
Pajero Dakar Hpe AT Flex 14/15 preta R$ 107.900,00. Telefones 3358-1300/3043-1305.

HC VEICULOS
Asx 4x2 automático 14/15 branco R$ 65.900,00. Telefones 3358-1300 / 3043-1305.

HC VEICULOS
L200 Triton Hpe Automática Flex 15/16 branca R$ 89.900,00. Telefones 3358-1300 / 3043-1305.

HC VEICULOS
L200 Triton Sport GLS MT Diesel 16/17 branca R$ 109.900,00. Telefones 3358-1300 / 3043-1305.

HC VEICULOS
Outlander 2.0 automático 15/16 cinza R$ 104.900,00. Telefones 3358-1300 / 3043-1305.

HC VEICULOS
L200 Triton Hpe Automática Diesel 16/17 prata R$ 124.990,00. Telefones 3358-1300 / 3043-1305.

HC VEICULOS
L200 Triton Hpe Automática Diesel 15/15 prata R$ 104.900,00. Telefones 3358-1300 / 3043-1305.

HC VEICULOS
L200 Triton Outdoor AT Diesel 16/17 branca R$109.900,00. Telefones 3358-1300 / 3043-1305.

HC VEICULOS
Tucson GLS AT Gasolina 12/13 preta R$ 37.900,00. Telefones 3358-1300 / 3043-1305.

CITROËN - NOVÍSSIMO
C4 Cactus, ano 2020, branca 15000 KM, na garantia, revisão ok, particular. R$ 79.000,00. Celular : (67) 99974-9502

HC VEICULOS
Pajero Dakar Hpe AT Diesel 13/14 prata R$ 114.900,00. Telefones 3358-1300 / 3043-1305.

HC VEICULOS
L200 Triton Hpe Automática Diesel 14/15 branca R$ 99.900,00. Telefones 3358-1300 / 3043-1305.

HC VEICULOS
Asx 4x2 automático 11/11 marrom R$ 49.900,00. Telefones 3358-1300 / 3043-1305.

HC VEICULOS
Pajero Full Hpe Diesel 11/11 prata R$ 99.900,00. Telefones 3358-1300 / 3043-1305.

HC VEICULOS
Asx 4x4 automático 13/14 branco R$ 70.900,00 (top de linha com teto solar). Telefones 3358-1300 / 3043-1305.

HC VEICULOS
Asx 4x4 automático 13/14 vermelho R$ 64.900,00. Telefones 3358-1300 / 3043-1305.

DIVERSOS

RENEGADE LONGITUDE 1.8
JEEP RENEGADE LONGITUDE 1.8 FLEX AUTOMATICO 2018 2019 BRANCO 40047 QPJ2352 Flex TECA AUTOMÓVEIS R. Treze de Maio, 3843 - Centro, Campo Grande – MS FONE 3321-4591/ WHATS 99668-3983

C3 TENDANCE 1.6
CITROEN C3 TENDANCE 1.6 16V FLEX AUT. 2014 2015 BRANCO 50345 OON7263 Flex TECA AUTOMÓVEIS R. Treze de Maio, 3843 - Centro, Campo Grande – MS FONE 3321-4591/ WHATS 99668-3983

X60 1.8 TALENT 16V
LIFAN X60 1.8 TALENT 16V 128CV 5P MEC. 2018 2019 PRATA 19650 FRE0419 Gasolina TECA AUTOMÓVEIS R. Treze de Maio, 3843 - Centro, Campo Grande – MS FONE 3321-4591/ WHATS 99668-3983

VENDE-SE
Vendo centro automotivo completo. Aceito carro como parte no negócio. 3029-8172 99937-4063

C4 CACTUS FEEL 1.6
CITROEN C4 CACTUS FEEL 1.6 AUT 2018 2019 PRETO 19000 QAM7604 Flex TECA AUTOMÓVEIS R. Treze de Maio, 3843 - Centro, Campo Grande – MS FONE 3321-4591/ WHATS 99668-3983

AUDI A3 LM 180 CV 2014 2014
AUDI A3 LM 180 CV 2014 2014 BRANCO 73707 OON6591 Gasolina TECA AUTOMÓVEIS R. Treze de Maio, 3843 - Centro, Campo Grande – MS FONE 3321-4591/ WHATS 99668-3983

X60 1.8 TALENT 16V
X60 1.8 TALENT 16V 128CV 5P MEC. 2015 2016 PRATA 42275 OOU8412 Gasolina TECA AUTOMÓVEIS R. Treze de Maio, 3843 - Centro, Campo Grande – MS FONE 3321-4591/ WHATS 99668-3983

C3 PICASSO EXCLUSIVE 1.6
C3 PICASSO EXCLUSIVE 1.6 FLEX 16V 5P. AUT 2012 2012 PRATA 16176 NRU1502 Flex TECA AUTOMÓVEIS R. Treze de Maio, 3843 - Centro, Campo Grande – MS FONE 3321-4591/ WHATS 99668-3983

320I 2.0 16V TURBO
BMW 320i 2.0 16V TURBO M SPORT 2014 2015 BRANCO 110000 OOS0907 Flex TECA AUTOMÓVEIS R. Treze de Maio, 3843 - Centro, Campo Grande – MS FONE 3321-4591/ WHATS 99668-3983

CERATO 1.6 EX3 SEDAN
CERATO 1.6 EX3 SEDAN 16V GASOLINA 4P MANUAL 2008 2008 PRETO 126849 HTI7984 Gasolina TECA AUTOMÓVEIS R. Treze de Maio, 3843 - Centro, Campo Grande – MS FONE 3321-4591/ WHATS 99668-3983

C3 ORIGINI 1.5
ANO 2013/2014 COR: BRANCA/COMPLETO/R$ 31.900 C.O.M VEICULOS -Av. Bandeirantes,2796 fone: (67) 99981-8686/3385-2674 Email;mmincarone@terra.com.br

C4 PALLAS 2.0
EXL 2008/2009 COR: PRATA/COMPLETO/AUTOMATICO/COURO/R$ 22.5000R C.O.M VEICULOS -Av. Bandeirantes,2796 fone: (67) 99981-8686/3385-2674 Email;mmincarone@terra.com.br

C3 XTR 1.6
ANO 2010/2011 COR: PRATA/COMPLETO /R$ 19.800 C.O.M VEICULOS -Av. Bandeirantes,2796 fone: (67) 99981-8686/3385-2674 Email;mmincarone@terra.com.br

C4 LOUNGE AUTOMATICO THP TEND 2017 2017
C4 LOUNGE AUTOMATICO THP TEND 2017 2017 BRANCO 37111 QAH5183 Flex TECA AUTOMÓVEIS R. Treze de Maio, 3843 - Centro, Campo Grande – MS FONE 3321-4591/ WHATS 99668-3983

COMPASS LONGITUDE 2.0
JEEP COMPASS LONGITUDE 2.0 4x4 DIES. 16V AUT 2019 2020 BRANCO 5460 EXC4001 Diesel TECA AUTOMÓVEIS R. Treze de Maio, 3843 - Centro, Campo Grande – MS FONE 3321-4591/ WHATS 99668-3983

C4L A THP FFLEX
CITROEN C4L A THP FFLEX 2017 2018 BRANCO 10301 KYE7146 Flex TECA AUTOMÓVEIS R. Treze de Maio, 3843 - Centro, Campo Grande – MS FONE 3321-4591/ WHATS 99668-3983

Peugeot

308 HATCH ACTIVE 1.6
308 HATCH ACTIVE 1.6 16V 4P 2014 2014 VERMELHO 97464 JCW1986 Flex TECA AUTOMÓVEIS R. Treze de Maio, 3843 - Centro, Campo Grande – MS FONE 3321-4591/ WHATS 99668-3983

30008 1.6 HTP GRIFFE
ANO 2011/2012/COR BRANCA/COMPLETA/TETO PANORAMICO/AUTOMATICA/R$ 46.800 C.O.M VEICULOS -Av. Bandeirantes,2796 fone: (67) 99981-8686/3385-2674 Email;mmincarone@terra.com.br

208 GRIFFE 1.6 2013 2014
208 GRIFFE 1.6 2013 2014 BRANCO 75155 OOL2424 Flex TECA AUTOMÓVEIS R. Treze de Maio, 3843 - Centro, Campo Grande – MS FONE 3321-4591/ WHATS 99668-3983

SANDERO EXPRESSION 1.0
ANO:2018/2019 COR PRATA/COMPLETO/MIDIA NAVE,SENSOR /CAMARA DE RÉ/MANUAL/CHAVE RESERVA/R$ 42.900 C.O.M VEICULOS -Av. Bandeirantes,2796 fone: (67) 99981-8686/3385-2674 Email;mmincarone@terra.com.br

207 HACT 1.6 KIQSILVER
ANO 2011/2012 COR PRATA/COMPLETO/RODAS 17/ R$ 18.500 C.O.M VEICULOS -Av. Bandeirantes,2796 fone: (67) 99981-8686/3385-2674 Email;mmincarone@terra.com.br

Renault

DUSTER EXPRESSION 1.6
DUSTER EXPRESSION 1.6 16V 2019 2020 BRANCO 37287 QUE4561 Flex TECA AUTOMÓVEIS R. Treze de Maio, 3843 - Centro, Campo Grande – MS FONE 3321-4591/ WHATS 99668-3983

SANDERO 1.6 EXPRESSION 2009 2009
SANDERO 1.6 EXPRESSION 2009 2009 PRATA 123951 HTG9808 Flex TECA AUTOMÓVEIS R. Treze de Maio, 3843 - Centro, Campo Grande – MS FONE 3321-4591/ WHATS 99668-3983

SANDERO STEPWAY EXP.
SANDERO STEPWAY EXP. FLEX 1.6 16V 5P 2017 2018 VERMELHO 32694 QAJ9830 Flex TECA AUTOMÓVEIS R. Treze de Maio, 3843 - Centro, Campo Grande – MS FONE 3321-4591/ WHATS 99668-3983

SANDERO STEPWAY 1.6
SANDERO STEPWAY 1.6 16V 2012 2013 BRANCO 86434 OAV5299 Flex TECA AUTOMÓVEIS R. Treze de Maio, 3843 - Centro, Campo Grande – MS FONE 3321-4591/ WHATS 99668-3983

SANDERO AUTH 10 2019 2019
SANDERO AUTH 10 2019 2019 BRANCO 44208 QQA4780 Flex TECA AUTOMÓVEIS R. Treze de Maio, 3843 - Centro, Campo Grande – MS FONE 3321-4591/ WHATS 99668-3983

SANDERO STEPWAY 1.6
SANDERO STEPWAY 1.6 16V HI-FLEX MEC. 2013 2014 BRANCO 113765 NSC4749 Flex TECA AUTOMÓVEIS R. Treze de Maio, 3843 - Centro, Campo Grande – MS FONE 3321-4591/ WHATS 99668-3983

DUSTER OROCH DYNA 2.0
DUSTER OROCH Dyna 2.0 16V Aut 2018 2019 BRANCO 32816 QPF5557 Flex TECA AUTOMÓVEIS R. Treze de Maio, 3843 - Centro, Campo Grande – MS FONE 3321-4591/ WHATS 99668-3983

SANDERO AUTH 10 2019 2019
SANDERO AUTH 10 2019 2019 BRANCO 28621 QQA4974 Flex TECA AUTOMÓVEIS R. Treze de Maio, 3843 - Centro, Campo Grande – MS FONE 3321-4591/ WHATS 99668-3983

MOTOS

Honda

CG 125I FAN
CG 125I FAN 2018 2018 VERMELHO 21941 QAJ7572 Gasolina TECA AUTOMÓVEIS R. Treze de Maio, 3843 - Centro, Campo Grande – MS FONE 3321-4591/ WHATS 99668-3983

CAMINHÕES E CAMINHONETES

Nissan

FRONTIER SL 4X4 AUTOMATICA 2013 2014
FRONTIER SL 4X4 AUTOMATICA 2013 2014 VERDE 188376 NSD4862 Diesel TECA AUTOMÓVEIS R. Treze de Maio, 3843 - Centro, Campo Grande – MS FONE 3321-4591/ WHATS 99668-3983

Mitsubishi

PAJERO TR4 4X4 2.0 16V
PAJERO TR4 4X4 2.0 16v 2011 2011 BRANCO 121849 NRL3196 Flex TECA AUTOMÓVEIS R. Treze de Maio, 3843 - Centro, Campo Grande – MS FONE 3321-4591/ WHATS 99668-3983

PAJERO TR4 2.0 FLEX
PAJERO TR4 2.0 FLEX 16V 4X2 2012 2012 PRETO 113760 OAT1533 Flex TECA AUTOMÓVEIS R. Treze de Maio, 3843 - Centro, Campo Grande – MS FONE 3321-4591/ WHATS 99668-3983

Toyota

COROLLA XEI 2.0 16V
COROLLA XEI 2.0 16V FLEX AUT. 2017 2018 PRATA 60366 QAE2885 Flex TECA AUTOMÓVEIS R. Treze de Maio, 3843 - Centro, Campo Grande – MS FONE 3321-4591/ WHATS 99668-3983

COROLLA SEDAN XLI 1.8
COROLLA SEDAN XLi 1.8 16v 4P 2009 2009 PRATA 116906 HTF7118 Flex TECA AUTOMÓVEIS R. Treze de Maio, 3843 - Centro, Campo Grande – MS FONE 3321-4591/ WHATS 99668-3983

HILUX CD 4X2 SR
HILUX CD 4X2 SR 2014 2014 BRANCO 103000 OOL9686 Flex TECA AUTOMÓVEIS R. Treze de Maio, 3843 - Centro, Campo Grande – MS FONE 3321-4591/ WHATS 99668-3983

HILUX CD 4X2 SRV 2.7
HILUX CD 4X2 SRV 2.7 16v 2015 2015 BRANCO 131273 OOU8592 FlexTECA AUTOMÓVEIS R. Treze de Maio, 3843 - Centro, Campo Grande – MS FONE 3321-4591/ WHATS 99668-3983

ETIOS 1.5 XLS SEDAN 16V
ETIOS 1.5 XLS SEDAN 16V FLEX 4P MANUAL 2013 2014 PRATA 112343 OOH0093 Flex TECA AUTOMÓVEIS R. Treze de Maio, 3843 - Centro, Campo Grande – MS FONE 3321-4591/ WHATS 99668-3983

ETIOS 1.3 2014 2014
ETIOS 1.3 2014 2014 PRATA 84544 OVU5569 Flex TECA AUTOMÓVEIS R. Treze de Maio, 3843 - Centro, Campo Grande – MS FONE 3321-4591/ WHATS 99668-3983

Honda

HRV EXL 1.8 CVT FLEX
HRV EXL 1.8 CVT FLEX 2017 2017 PRETO 46385 QAE6370 Flex TECA AUTOMÓVEIS R. Treze de Maio, 3843 - Centro, Campo Grande – MS FONE 3321-4591/ WHATS 99668-3983

CR-V EXL 2.0 16V
CR-V EXL 2.0 16V 4WD 2016 2016 CINZA 45038 QAD5162 Flex TECA AUTOMÓVEIS R. Treze de Maio, 3843 - Centro, Campo Grande – MS FONE 3321-4591/ WHATS 99668-3983

CIVIC LXR 2.0
CIVIC LXR 2.0 FLEXONE 16V 2014 2015 PRETO 105000 OOR2000 Flex TECA AUTOMÓVEIS R. Treze de Maio, 3843 - Centro, Campo Grande – MS FONE 3321-4591/ WHATS 99668-3983

FIT 1.4 LXL 16V
FIT 1.4 LXL 16V FLEX 4P AUT 2011 2011 CINZA 123261 NYR9938 Flex TECA AUTOMÓVEIS R. Treze de Maio, 3843 - Centro, Campo Grande – MS FONE 3321-4591/ WHATS 99668-3983

FIT LX FLEX 2008 2008
FIT LX FLEX 2008 2008 VERMELHO 192181 HTA4982 Flex TECA AUTOMÓVEIS R. Treze de Maio, 3843 - Centro, Campo Grande – MS FONE 3321-4591/ WHATS 99668-3983

Hyundai

IX35 GL 2.0 16V 2WD
ix35 GL 2.0 16V 2WD Flex Aut. 2016 2017 BRANCO 105000 QAA5731 Flex TECA AUTOMÓVEIS R. Treze de Maio, 3843 - Centro, Campo Grande – MS FONE 3321-4591/ WHATS 99668-3983

HB20 1.6M PREM
HB20 1.6M PREM 2012 2013 VERMELHO 90943 NRW9870 Flex TECA AUTOMÓVEIS R. Treze de Maio, 3843 - Centro, Campo Grande – MS FONE 3321-4591/ WHATS 99668-3983

HB20 1.6 COMFORT PLUS
HB20 1.6 COMFORT PLUS MEC 2013 2014 BRANCO 56916 FNZ6905 Flex TECA AUTOMÓVEIS R. Treze de Maio, 3843 - Centro, Campo Grande – MS FONE 3321-4591/ WHATS 99668-3983

HB20S 1.0 UNIQUE 2019 2019
HB20S 1.0 UNIQUE 2019 2019 PRETO 61554 QQW8445 Flex TECA AUTOMÓVEIS R. Treze de Maio, 3843 - Centro, Campo Grande – MS FONE 3321-4591/ WHATS 99668-3983

I30 1.8 MPI 16V
I30 1.8 MPI 16V GASOLINA 4P AUTOMATICO 2013 2014 PRATA 102276 OOK7667 Gasolina TECA AUTOMÓVEIS R. Treze de Maio, 3843 - Centro, Campo Grande – MS FONE 3321-4591/ WHATS 99668-3983

CRETA 1.6 16V FLEX
CRETA 1.6 16V FLEX ATITUDE AUT 2017 2017 BRANCO 94415 QAH5858 Flex TECA AUTOMÓVEIS R. Treze de Maio, 3843 - Centro, Campo Grande – MS FONE 3321-4591/ WHATS 99668-3983

HB20 UNIQUE 1.0
HYUNDAI HB20 UNIQUE 1.0 FLEX 12V MEC 2019 2019 BRANCO 31320 QQH1410 Flex TECA AUTOMÓVEIS R. Treze de Maio, 3843 - Centro, Campo Grande – MS FONE 3321-4591/ WHATS 99668-3983

empregos 3

ATENÇÃO
É proibido publicar anúncio de emprego discriminatório, no qual haja refêrencia a sexo, idade, cor ou situação familiar, salvo nas exceções legais.

VAGA DE TRABALHO
Temos vagas para domésticas e cozinheiras forno e fogão. Enviar currículo no Whatsapp 99285-5185

CUIDADORA DE IDOSOS VANESSA
Sou cuidadora de idosos, estou a procura de plantões em hospitais e residências. Se precisar viajo para outras cidades com o idoso em consultas hospitalares. Tenho ótimas referências e disponibilidade de horários. Ligação e WhatsApp: (67)98473-0423 (67)99297-8369

Empregada Domestica

REGULARIZAÇÃO DE DOMESTICA
Registro, recibo, INSS, FGTS, livro de ponto, calculo horas extras. Contato email: escritorio2843@gmail. com. F:3321-3911 / 92289415 / 9989-1598.

PROFISSIONAL DOMÉSTICA
Estou a procura de uma oportunidade na área de serviço doméstico e copeira. Atendo residência e Empresa. Tenho curso de manipulação de alimentos Ligação e WhatsApp (67) 99307-3539 Taiza

Diarista

DIARISTA
Diária a partir de R$ 120,00, serviço de qualidade e com experiência, compromisso e responsabilidade pelo Cliente. Ligue e faça seu orçamento. Serviço em Família Ligação e WhatsApp (67) 99143-5799 Bianca

GRASIELLA DIARISTA
Sou muito caprichosa e atenciosa, estou com disponibilidade de segunda-feira a sexta-feira. Ligação e WhatsApp: (67)99141-2249 Grasiella

4 serviços

PRESTAÇÃO DE SERVIÇOS

JD CALHAS
Calhas, rufos, pingadeiras, condutores, chaminés… Orçamento sem compromisso. Serviço de qualidade, há 10 anos no mercado. Nossos telefones: (67)99200-8592 / (67)99607-1235

SERRALHERIA FERREIRA
Trabalhamos com fabricação de portas, portões, janelas, escadas, grades, estruturas em geral, artigos de serralheria e automação. Avenida: Marques de Leão-563 Campo Grande/MS . Contato: (67) 99282-4089

MJ SERVIÇOS DE CONSTRUÇÃO
Trabalhamos com revestimento de pisos e porcelanato. Deck, pergolados, reformas em geral e marido de aluguel. Faça já seu orçamento. Ligação e WhatsApp (67) 99126-7830 Maykon

FOGAÇA TRANSPORTES
Trabalhamos com fretes e mudanças, região de Campo Grande / MS. Orçamento sem compromisso. Serviço de Confiança e Credibilidade. Ligação e Whatsapp (67) 99125-8543 Silvino

MONTAGEM DE MÓVEIS
Trabalhamos com montagem, desmontagem, instalação. Aceitamos cartões crédito/débito. WhatsApp:(67)99224-9087 Jhony Anderson

JMA CONSTRUÇÃO & REFORMA
Tudo para seu conforto, atendemos casas, sítios, chácaras e fazendas em todo o Estado de MS. Serviço com garantia e qualidade. Orçamento sem compromisso. Ligação e WhatsApp (67) 99117-8940/ (67) 99156-1635

PERSIANAS E INSTALAÇÃO
Vendo e faço concertos de cortinas persianas, tanto horizontal como vertical, lavagem, instalação de portas sanfonadas. Melhor preço do mercado. Tratar:9645-0383

JUAREZ SERVIÇOS
Trabalhamos com desentupimento, encanamento, eletricista, pedreiro e serviços gerais. Para fazer seu orçamento entre em contato .Serviço com qualidade e respeito. Ligação e WhatsApp (67) 99108-4737

OLIVEIRA GESSOS
Gesso liso e acartonado, parede 3D, sanca, instalação de molduras, instalação elétrica da sanca, forro de plaquinhas e decoração em geral. Agende um orçamento Facebook e Instagram: @oliveiragessoscg Whatsapp: (67) 98217-6531

MONTADOR DE MÓVEIS
Monto e desmonto, cama, berço, armário, guarda-roupas, painel de cama, TV, instalação de cortinas, espelhos e reparos entre outros serviços. Serviço 24 horas, aceitamos cartões. Ligação e WhatsApp (67) 99108-5551 Renan

DESENTUPIDORA LIMPA TUBOS FOSSÃO
Limpeza de caixa de gordura, esgotos, pias, ralos e tanque em geral. Limpeza de fossa séptica, lavagem de galerias e hidro jato. 12 Anos no Mercado. Qualidade e Excelência. Ligação e Whatsapp (67) 99149-2259/ (67) 99208-5801

ETF TRANSPORTES
Fazemos mudanças na região de Corumbá e interurbanas, operamos com caminhões baú, ônibus e vans. A Empresa ETF busca satisfação dos nossos clientes através de agilidade e serviço de qualidade. WhatsApp: (67) 99640-3736 Florisval. Corumbá – MS

REZENTEC SEGURANÇA ELETRÔNICA
Trabalhamos com sistema de câmeras, automatização de portão eletrônicos, cerca elétrica, sistema de alarme, venda e manutenção. Solicite seu orçamento Ligação e WhatsApp (67) 99938-3603 Maikiel

AZULEJISTA PROFISSIONAL
Sou profissional no ramo a mais de 15 anos, especialista em porcelanatos e revestimentos em geral. Entre em contato com Valso Rodrigues. Ligação e WhatsApp (67) 99244-3214

ELETRÔNICA DOLBY
Trabalhamos com manutenção e conserto em som profissional, atendemos Igrejas e músicos. Aceitamos cartões, orçamento sem compromisso Ligação e Whatsapp (67) 99224-6333 Admilson

MARIDO DE ALUGUEL GUSTAVO
Especializado em banheira, SPA, jacuzzi, piscinas, pinturas, limpeza de painéis solares fotovoltaicos, montagem/desmontagem de móveis em geral para empresas e a domicílio em todos os horários. Ligação e WhatsApp:(67)98454-1064

SATYRO MÓVEIS PLANEJADOS & MONTADOR
Trabalhamos com reparos e móveis planejados que cabe em seu bolso. Parcelamento em até 12x no cartão, Venha fazer seu orçamento sem compromisso Ligação e Whatsapp (67) 99267-1036 Lucas

RONALDO AUTO PEÇAS
Especializado em reparação e peças novas e semi-novas para câmbio automático, nacionais e importados. Trabalhamos em toda MS. Maiores informações pelo WhatsApp: (67)99647-9191

VULCANIZAÇÃO
Cortou seu pneu? Recuperamos com qualidade e garantia, vulcanização a quente. Temos pneus vulcanizados para venda. Ligação e WhatsApp (67) 98211-2748 Paulo

CASA DO FORRO BRASIL
Instalação de forro Pvc, divisórias, Pvc madeirado, porta sanfonada. Fazemos colocação acima de 15 metros. Orçamento sem compromisso Rua: Coronel Zelito, 591 Jardim José Pereira Telefones: (67) 3362-1862/ (67) 99103-5708/ (67) 98173-3330

CHAMA O SOUZA QUE ELE RESOLVE
Faço serviços de pinturas, hidráulica, elétrica em geral assentamento de azulejos e construção em geral. Orçamento sem compromisso. Ligação e WhatsApp (67) 99128-1972 Luiz

FRETES
Separou do marido? Busco tudo antes que seu ex apareça, em caso de quebra-pau, ajudo a separar a briga. Se voltar para ele, dou desconto para o retorno. Fretes e mudança em toda Campo Grande e Brasil. (67)99207-5979 (67)99715-2597

TR CALHAS
Tudo em calhas, pingadeiras, rufos, condutores e manutenção em geral, fazemos orçamento sem compromisso. Serviço com Qualidade e Credibilidade Ligação e WhatsApp (67) 99289-2656 Victor

DIEGO CALHAS
Trabalhamos com coifas, rufos, calhas e chaminés. Aceitamos cartões Rua: Ernesto Borges-Quadra17 lote 08 Bairro: Morada Imperial. Ligação e WhatsApp (67) 99234-6365 / (67) 99915-4386

CALHAS MC
Trabalhamos com calhas, rufos, pingadeira, coifa, chaminé, dutos, vedação e manutenção. Orçamento sem compromisso Ligação e WhatsApp (67) 99108-4387

CABREIRA AR-CONDICIONADO
Manutenção, instalação, desinstalação, higienização, carga de gás e consertos em geral. Ligação e WhatsApp (67) 99101-4951/ (67) 99125-8051

EL SHADAI
Fazemos manutenções de portas e portões, manuais e automáticos. Soldas em geral e etc. WhatsApp: (67)99322-0448 Ligação: (67)99614-0247 Erick Luiz

ADÃO MIRANDA EMPREITEIRO DE OBRAS
Trabalho na construção civil em geral em chácara e fazendas. Reformas em Campo Grande e outras Cidades. Orçamento sem compromisso, com referências Ligação e WhatsApp (67) 99102-9591/ (67) 99287-4364

DEDETIZAÇÃO COM GARANTIA
Está com problemas com insetos? A NEWSAN tem a solução. Dedetização a partir de R$ 179,90 com garantia total ou seu dinheiro de volta. Consulte-nos Ligação e WhatsApp (67) 99665-2469

DIANA DIARISTA
Se organização e limpeza for o problema temos a solução! Trabalhamos com limpeza de casa, escritório e limpeza pós obra. Agende a sua: WhatsApp: (67)99622-3115 Diana

SOLUÇÕES EXATAS
Resolvemos e oferecemos todos os serviços em um só lugar; pintura, elétrica, jardinagem, hidráulica, construções, reformas e reparos em geral. Orçamento sem compromisso. Ligação e WhatsApp (67) 98194-9842 Willian Alves

TÉCNICO EM MANUTENÇÃO
Fazemos instalação, manutenção, higienização, pré-instalação, limpeza e conservação. Manutenção residencial, comercial, predial. Faça seu orçamento: WhatsApp: (67)98202-2607 Fredy Rios

FRETE
Faço frete a partir de R$40,00, com caminhonete S10. E a carreta grande a partir de R$60,00. Trabalho das 06:00 as 17:00, todos os dias. Outros bairros a combinar, interior por KM rodados. Para orçamentos: (67)99959-2445 (67)99202-9727 Tião do frete

JC PÓS OBRAS
Conte com uma equipe especializada de limpeza pós obra, para atender as suas necessidades de limpeza residenciais, comércio e indústria. Solicite um orçamento sem compromisso. Fone: (67)99222-0704/ (67)98103-7824 Instagram: @jcposobra

SR RECICLAGEM
Trabalho com coleta de reciclagem de papelão, ferro, plástico e tudo que é reciclagem. Faça já seu orçamento sem compromisso. Ligação e WhatsApp (67) 99672-2547 Izaque

SÓ SOLDAS PEQUI
Precisa de Solda? Vem pra só Solda Pequi, com mais de 30 anos de prática e experiência, Trabalhamos com fabricação de capotas, grades, recuperação de truck entre outros serviços. Ligação e Whatsapp (67) 99646-5972 Edinaldo

HIDROJATO
Soluçoes técnica especializada em desentupimento com o exclusivo sistema de hidrojato F. 3362-0277/ 3361-1724. www. limpadoracacique.com.br

CONSTRUÇÕES GOES
Trabalhamos com construção de barracões de madeira de eucalipto, estruturas metálicas, decks e cochos, reformas de mangueiro, reformas de casas em chácaras e fazendas. Ligação e WhatsApp (67) 99664-2287/ (67) 99960-9127

RE9VI SERVIÇOS
Trabalhamos com elétrica, hidráulica, cerca elétrica, manutenção em geral. Ligação e WhatsApp: (67)99192-4675 (67)99692-3559

BENTO CONSTRUÇÃO
Trabalho na construção civil do piso ao teto, acabamentos em geral parte elétrica e hidráulica em geral. Ligação e WhatsApp (67) 99128-4157

CONSTRUTORA LUCOLL
Trabalhamos com reformas em geral, elétrica, hidráulica, madeiramento, telhado, pintura, piso e ajuste técnico. Orçamento sem compromisso. Ligação e WhatsApp (67) 99264-4984 Lucas

GELA CAR AR-CONDICIONADO AUTOMOTIVO
Fazemos teste de vazamento, higienização, troca de filtro, peças, manutenção e instalação. Tá esperando o que! Não passe calor, passe na Gela Car. Contato: (67) 99256-5191 Brian/ (67) 99309-3903 Andreia

CALHAS PANTANAL
Trabalhamos com fabricação de calhas, rufos, pingadeiras, coifas, condutores e revisão de telhados em geral. Faça o seu orçamento através dos nossos telefones: WhatsApp: (67)99994-9007 WhatsApp: (67)99286-2618 Eloiza Gonçalves

REFORMAS & ACABAMENTOS
Faço reformas e acabamentos em geral em todos os pisos e porcelanatos, requadros etc. Orçamento sem compromisso. Ligação e WhatsApp (67) 98449-2909 Délcio

REVESTIMENTOS DE VOLANTES
Revestimentos feito no couro ecológico, o processo de revestimento leva media de 30 minutos, sem ter que desmontar o volante. Oferecemos garantia de 1 ano, apenas R$ 50,00 qualquer modelo. WhatsApp: (67) 98423-6703

PEQUENOS FRETES
Faço pequenos fretes em todas as regiões de Campo Grande/MS. Serviço com responsabilidade e respeito com o Cliente Ligação e WhatsApp (67) 99129-3362 Caique

ELETRICISTA RESIDENCIAL
Instalações de ventiladores, campainha, tomadas, interruptores. Manutenção em QDC. Troca de disjuntores e instalações de dispositivo diferencial residual (DR), manutenção e instalação elétrica. Contato: (67) 99825-1650

CUIDADORA DE IDOSOS
Trabalho como cuidadora tenho curso do Cebrac. Tenho experiência e referência sou habilitada. "confiança e Respeito" Ligação e Whatsapp (67) 99308-0156 Angélica

BATISTA REFRIGERAÇÕES
Trabalhamos com manutenções e consertos em geral; geladeiras, bebedouro, ar-condicionado, freezer, micro-ondas, ventilador, carga de gás automotivo e vendas de equipamentos. Faça já seu orçamento Contato: (67) 99225-5198

CR PINTURAS& REPINTURAS
Serviços de textura, grafiato, granelli, pinturas de portões e ferragens em geral, madeiramento, aplicação de resina em telhado e pinturas de calçadas. Orçamento sem compromisso. Ligação e WhatsApp (67) 99302-7814

R A CONSTRUTOR CIVIL
Trabalhamos com construções, reformas, pinturas, azulejos e carpintaria, precisou chama a R A, orçamento sem compromisso. Temos uma equipe de profissionais a sua disposição. Ligação e WhatsApp (67) 99264-9778/ (67) 98213-8582

GAVILAN MARTELINHO DE OURO
Trabalhamos com funilaria, pinturas, recuperação de para choque, polimento de farol. Estamos localizados na rua: José Paes de Farias, 532. Vila Jacy WhatsApp:(67)98108-7834

VANILDO PINTURAS
Trabalhamos com pinturas em geral, acabamentos finos e excelente qualidade. Atendemos em toda Campo Grande/ MS. Aceitamos Pix, cartão de débito/ Crédito. Ligação e WhatsApp (67) 99836-1032

JASMIM DO POETA MANUTENÇÃO DE JARDIM & PAISAGISMO
Corte de árvores, corte de grama, plantio de gramas, podas de árvores, limpeza de terrenos e fazemos frete. Instagram: jasmim do poeta Agdo Graxa/ Andressa Whatsapp: (67) 99277-9592 / (67) 99945-7034

Oficinas Mecânicas

OFICINA MECÂNICA PEDROSA
Adaptações em veículos p/ pessoas c/necessidades especiais .Promoção de freio e acelerador manual e pomo simples no volante , inversão no acelerador esquerdo pronta entrega. Com nota fiscal e garantia. Mecânica e pintura . End: Rua Ciriaco Maymone Nº209 Vl.Bandeirante. F: 3331-2009/ 9 9983-4084 falar c/Pedrosa .

Empréstimo

COMUNICADO
O Jornal O Estado de Mato Grosso do Sul comunica que para garantir a segurança de nossos assinantes e leitores:
Tire antes todas as suas dúvidas relacionadas à empresa anunciante;
Verifique a idoneidade da empresa.
Cumprindo esses requisitos, você pode evitar futuros aborrecimentos.

Saúde e Beleza

FISIOTERAPIA RESPIRATÓRIO E MOTORA
Mário Oscar Gimenez Fisioterapeuta CREFITO-13 / 323022-F WhatsApp: (67)9 9892-0371

RANA BRONZE
Bronzeamento Natural na região do bairro do Universitário, R$70,00 reais a sessão. Atendimento de domingo a domingo a partir das 8;30h da manhã com hora marcada pelo WhatsApp: (67)98148-1628

JULIANA UNHAS
Faço unhas em acrílico, fibra e em gel. Trabalho com manicure e pedicure tradicional, desencravo unhas com cuidado para não machucar o cliente. Trabalho somente com produtos de qualidade e tudo esterilizado. WhatsApp: (67)98196-5584

JANE MASSOTERAPEUTA
Trabalho com massagem terapêutica para dores musculares, ambiente climatizado, ótimo localização, fisioterapeuta e quiropraxista. Atendimento Dourados Contato: (67) 99839-4536

STÚDIO JACOBOSKI UNISSEX
Olá meninos e meninas. Massagem relaxante unissex Massagem modeladora. Depiladora e limpeza de pele, cone chinês. Não deixa para amanhã a massagem que pode receber hoje. Para mais informações: (67)99287-6547 Taila

FISIOTERAPEUTA GABRIELLA LEAL
Fisioterapia geral, Pilates, Drenagem Linfática, Massagem relaxante. Atendimento domiciliar. WhatsApp: (67)99818-9322 Instagram: @gabriellaleal.pilates

POWER MASSOTERAPIA
Massagens para a saúde. Executamos as técnicas de Shiatsu, Drenagem Linfática, massagem modeladora e reflexologia podal, alívio de dores e tensões musculares, ansiedade, insônia e enxaquecas. Agende seu horário: WhatsApp: (67)99214-7227

STÚDIO H'LIS
Limpeza de Pele, Dermaplaning, Depilação Egípcia, Hydra Gloss Lips. Lash Designer: cílios lash lifting, cílios fio a fio, cílios volume brasileiro, cílios volume egípcio, cílios volume híbrido, cílios volume russo e cílios mega volume. WhatsApp: (67)99137-5927 Instagram: @studiohlis

PRISCILA MASSOTERAPEUTA
Trabalho com massagens relaxantes e anti-stress. Atendimento das 09h as 18h.Ligação e WhatsApp: (67)99321-5551 / (67)98411-1655

CRISTIANE PODÓLOGA
Fazemos depilação, podologia, pé e mão, designer de sobrancelhas, cílios e limpeza de pele. Trabalhamos com produtos de qualidade e seguindo todas as normas de biossegurança. Atendemos a domicílio. Agende um horário conosco: WhatsApp: (67)99984-8228

HARMONIZAÇÃO FACIAL
Venha fazer sua harmonização facial com pagamentos no boleto bancário em ate 12X. Maiores informações e consultas: WhatsApp: (67)99158-3963

Diversos

ELETRÔNICA PHILCOLOR
Assistência técnica TV de plasma, lcd led, todas as marcas. Conserto de monitores e micro-ondas. Não cobramos taxa de orçamentos. 3382-8766/ 99980-3787/ 99308-8537

CLÁUDIA DIARISTA
Faço diárias, faxinas, free-lancer. Atendo todos os dias, incluindo sábados, domingos e feriados. Trabalho com salgados para festa, com produtos de qualidade. Tudo feito com zelo e carinho, priorizando o cliente. Agende! WhatsApp: (67)99347-8516

5 oportunidades

EXPLORAÇÃO SEXUAL e/ou maus-tratos contra crianças e adolecentes são crimes. Disque SOS CRIANÇA 3381-6000

Diversos

GENÉTICA SÊMEN INSEMINAÇÃO ARTIFICIAL
Comercializa sêmen bovino e insumos. (67) 3044-7993 (67) 99981-9789

IMUNIDADE AO COVID-19
Quem ainda não teve e enquanto não tiver acesso à vacina pode se prevenir contra todos os tipos de coronavírus (Covid-19, chikungunya, H1N1, zika, dengue, etc.) com remédio de eficácia (85%) provada cientificamente randomizada, conforme o site: www.laurohenchen.com.br

CONSÓRCIO RODOBENS
Imóveis, caminhões, automóveis e serviços. F: 67 99126-7483

OI FIBRA
Internet Fibra Óptica Wi-Fi. Para empresa e residência com instalações grátis, equipamentos grátis. 35 dias para começar a pagar! Consulte seu endereço: (67)98475-6559 / (67)992488547 Consultora Patrícia

SEX SHOP
Géis, Vibros, Fantasias, Visitas em Domicílio. www.paixaoeprazer. com.br Fone: 3043-4343 / 9 9332-9227.

Alimentos e Cia

7 ESTRELAS SALGADOS
Temos salgados e pastéis, centos de salgado a R$75,00. Passamos cartão, entregamos em toda Campo Grande (com taxa). Atendimento de seg a sex das 07:30 a 17:30 / sáb 07:30 às 13:30 End: Avenida Calógeras 707 WhatsApp: (67)99165-9771

MENINAS DOCE
Fazemos bolos decorados, Naked Cake, kit festa, centro de doces, barcas doces, caixas presente, trufas e chocolates recheados. Contato Whatsapp Meninas Doce (67) 99643-7474 / (67) 99161-9952

MANÁ SALGADOS
Cento de mini salgadinhos por apenas R$40,00 reais. E a partir de três centos, a unidade sai por R$ 35,00. Venha fazer sua encomenda: WhatsApp: (67)99220-9208

CANTEIRO ESPETINHO DO NÉLIO
Servimos espetinhos de carne, tulipa, coração, queijo coalho entre outros com ou sem acompanhamento. Todos os dias na Avenida Alberto de Araújo Arruda,148 Bairro Mata do Jacinto. Venha Experimentar! Contato: (67) 99112-6216

DOCES DOÇURAS
Encomendas de bolo e doces para sua festa e evento proporcionando sabor e qualidade. Faça seu pedido pelo nossos canais de atendimento abaixo: Whatsapp (67)99227-8629 Jéssica Instagram: @docess_docurass

KEL GOURMET BOLOS E DOCES
Trabalhamos com bolos e doces, uma empresa especializada em confeitaria, desde 2019. Estamos localizados no bairro Mata do Jacinto , Rua: Tertúliana Gersel Cataneo N23. Venha nos visitar! WhatsApp: (67)99162-7249 Instagram: @kel_gourmet

DOCE DE CAJU
Vendo doces de Casca de Laranja, Abóbora e Goiaba (caseiro). Deliciosos, Aproveitem! F: 3361-4752.

Mensagens e Cestas

KELLY CESTA CAFÉ
Presentear com uma cesta de café da manhã é sempre uma maneira elegante e carinhosa de presentear. Trabalhamos com cesta para todas as ocasiões. Aceitamos cartões de crédito e débito. Entrega grátis em toda Campo Grande. Orçamento, valores e modelos: WhatsApp: (67)99265-9025

Esotéricos

PROF. KARLOS
TARÓLOGO SENSITIVO, ORIENTADOR ESPIRITUAL, ÓTIMAS PREVISÕES. SIGILO ABSOLUTO. JOGAM - SE CARTAS DE TARÔ. CONSULTA R$ 30. Rua Antonio Maria Coelho 646. Fone: 9.8116-3003/ 9.8165-9057/9.8206-6644.

SENAR Mato Grosso do Sul

AVISO DE LICITAÇÃO- REPUBLICAÇÃO
PREGÃO PRESENCIAL Nº 039/2021
EDITAL Nº 053/2021

OBJETO: Contratação de pessoa jurídica para intermediação e agenciamento de locação de ônibus e micro-ônibus para atender as demandas do **Centro de Excelência em Bovinocultura de Corte SENAR MS.**
Data da Abertura: 05 DE OUTUBRO 2021, às 09H00
Local: Sala de Reuniões do **SENAR-AR/MS.**
O Edital completo poderá ser obtido na Internet, no sítio http://senarms.org.br/licitacoes-contratos, na sede da Administração Regional do SENAR em Mato Grosso do Sul, situada na Rua: Marcino dos Santos, nº 401, Chácara Cachoeira II, Campo Grande/MS ou ainda mediante solicitação no endereço eletrônico licitacoes@senarms.org.br. Outras informações pelo telefone (67) 3320-9700/ 6900, nos seguintes horários: das 08h às 12h e das 13h às 17h.

Campo Grande/MS, 27 de setembro de 2021.

Gisele Andrea da Costa Seixas
Comissão Permanente de Licitação

EXÉRCITO BRASILEIRO
9ª REGIÃO MILITAR
(GOV DAS ARMAS PROV DE MT/1821)
REGIÃO MELLO E CÁCERES

MINISTÉRIO DA DEFESA — PÁTRIA AMADA BRASIL GOVERNO FEDERAL

PREGÃO ELETRÔNICO NR 07/2021/9ª RM

OBJETO: cessão administrativa onerosa de uso de espaço físico, para o desenvolvimento de atividades culturais a fim de atender o Programa de Preparação e Apoio à Reserva e à Aposentadoria do Exército Brasileiro (PREPEB), conforme condições, quantidades e exigências estabelecidas no Edital e seus anexos.
MODALIDADE: Pregão Eletrônico, tipo maior oferta da taxa de ocupação.
CREDENCIAMENTO: no site https://www.gov.br/ compras/pt-br.
ENVIO DA PROPOSTA E DOCUMENTAÇÃO DE HABILITAÇÃO: a partir das 09h30min do dia 27/09/2021 (Horário Brasília-DF).
ABERTURA DA SESSÃO PÚBLICA: em 04/10/2021 às 09h30min (Horário Brasília-DF), no endereço: https:// www.gov.br/compras/pt-br.
INFORMAÇÕES: exclusivamente com o Pregoeiro através do e-mail: compras@9rm.eb.mil.br.

RICARDO PINHEIRO DANTAS - Cel
Ordenador de Despesas do Cmdo 9ª RM

PODER JUDICIÁRIO FEDERAL
TRIBUNAL REGIONAL ELEITORAL
DE MATO GROSSO DO SUL

AVISO DE LICITAÇÃO
CONVITE N° 01/2021 – eletrônico
UASG 070016

OBJETO: Contratação de empresa especializada, em engenharia ou arquitetura, para realização de serviços de engenharia e arquitetura necessários para elaboração de projetos para ampliação dos prédios que abrigam os Cartórios Eleitorais de Corumbá/MS e Ponta Porã/MS, contemplando estudos técnicos iniciais, elaboração dos projetos executivos, aprovação dos projetos nos órgãos competentes e elaboração de planilha orçamentária conforme legislação vigente - Proc. Adm. n.º 0003561-17.2021.6.12.8000. Valor estimado: R$ 96.000,00. ENTREGA DOS ENVELOPES: até 06/outubro/2021, às 13 horas. ABERTURA DOS ENVELOPES: 06/outubro/2021, às 13 horas e 01 minuto. O Edital completo poderá ser obtido gratuitamente através de download no sítio do TRE/MS na internet, www.tre-ms.jus.br. Outras informações poderão ser obtidas na Seção de Licitação e Compras do TRE/MS, na Rua Des. Leão Neto do Carmo, 23, Parque dos Poderes, Campo Grande/MS, ou através do fone/fax 0XX67 3326-5560.

Hardy Wadschmidt
Diretor-Geral

AVISO DE LANÇAMENTO DE LICITAÇÃO

A **AGÊNCIA ESTADUAL DE GESTÃO DE EMPREENDIMENTOS - AGESUL** comunica aos interessados que, conforme autorizado pelo seu Diretor Presidente, fará realizar a licitação, do tipo MENOR PREÇO, nos termos da Lei 8.666 de 21 de junho de 1993 e demais alterações em vigor.

CONCORRÊNCIA **nº: 071/2021-DLO/AGESUL**
Processo nº**: 57/006.771/2021**

Objeto: **restauração de pavimento, melhoramento e adequação da capacidade de tráfego, segurança e drenagem da Rodovia Estadual MS-480, trecho: km 19,20 – Km 30,20 (UHE Porto Primavera) – subtrecho: est. 0+0,00 – est. 551+15, com extensão de 11,035km, no Município de Batayporã/MS.**

Abertura: 03 de novembro de dois mil e vinte e um, às 08:00 hs, Av. Desembargador José Nunes da Cunha, s/n, Bloco 14, Parque dos Poderes - Campo Grande - MS, onde, também estará disponível o edital e seus anexos.

Campo Grande (MS), 24 de setembro de 2021.
Diretoria de Licitação de Obras/AGESUL.

AVISO DE LANÇAMENTO DE LICITAÇÃO

A **AGÊNCIA ESTADUAL DE GESTÃO DE EMPREENDIMENTOS - AGESUL** comunica aos interessados que, conforme autorizado pelo seu Diretor Presidente, fará realizar a licitação, do tipo MENOR PREÇO, nos termos da Lei 8.666 de 21 de junho de 1993 e demais alterações em vigor.

CONCORRÊNCIA **nº: 072/2021-DLO/AGESUL**
Processo nº**: 57/003.382/2021**

Objeto: **controle e combate à erosão da Rodovia MS-165, trecho: Coronel Sapucaia – Paranhos, subtrecho: estaca 1350 + 4,35 m PP 1369+9,90 PF, no Município de Coronel Sapucaia/MS.**

Abertura: 03 de novembro de dois mil e vinte e um, às 10:00 hs, Av. Desembargador José Nunes da Cunha, s/n, Bloco 14, Parque dos Poderes - Campo Grande - MS, onde, também estará disponível o edital e seus anexos.

Campo Grande (MS), 24 de setembro de 2021.
Diretoria de Licitação de Obras/AGESUL.

AVISO DE LANÇAMENTO DE LICITAÇÃO

A **AGÊNCIA ESTADUAL DE GESTÃO DE EMPREENDIMENTOS - AGESUL** comunica aos interessados que, conforme autorizado pelo seu Diretor Presidente, fará realizar a licitação, do tipo MENOR PREÇO, nos termos da Lei 8.666 de 21 de junho de 1993 e demais alterações em vigor.

CONCORRÊNCIA **nº: 073/2021-DLO/AGESUL**
Processo nº**: 57/004.410/2021**

Objeto: **Implantação e pavimentação asfáltica, inclusive obras de arte especiais, da Rodovia MS-338, trecho: Entrº BR-060 – Entrº MS-357, subtrecho: Est. 2.265 + 0,00 – Est. 5.578 + 4,68 (lote 02), com extensão de 66,26 km, no Município de Ribas do Rio Pardo/MS.**

Abertura: 03 de novembro de dois mil e vinte e um, às 14:00 hs, Av. Desembargador José Nunes da Cunha, s/n, Bloco 14, Parque dos Poderes - Campo Grande - MS, onde, também estará disponível o edital e seus anexos.

Campo Grande (MS), 24 de setembro de 2021.
Diretoria de Licitação de Obras/AGESUL.

AVISO DE LANÇAMENTO DE LICITAÇÃO

A **AGÊNCIA ESTADUAL DE GESTÃO DE EMPREENDIMENTOS - AGESUL** comunica aos interessados que, conforme autorizado pelo seu Diretor Presidente, fará realizar a licitação, do tipo MENOR PREÇO, nos termos da Lei 8.666 de 21 de junho de 1993 e demais alterações em vigor.

CONCORRÊNCIA **nº: 074/2021-DLO/AGESUL**
Processo nº**: 57/006.638/2021**

Objeto: **construção de ponte em concreto armado sobre o Córrego Baixadão, Rodovia MS-142, com extensão de 30,00m, largura de 10,00m, coordenadas 19º12'45.27"S 54º19'49.99"O, no Município de São Gabriel do Oeste/MS.**

Abertura: 04 de novembro de dois mil e vinte e um, às 08:00 hs, Av. Desembargador José Nunes da Cunha, s/n, Bloco 14, Parque dos Poderes - Campo Grande - MS, onde, também estará disponível o edital e seus anexos.

Campo Grande (MS), 24 de setembro de 2021.
Diretoria de Licitação de Obras/AGESUL.

EDITAL DE CONVOCAÇÃO ASSEMBLEIA GERAL ORDINÁRIA

O Presidente do Sindicato das Empresas de Serviços Contábeis e das Empresas de Assessoramento, Perícias, Informações e Pesquisas no Estado de Mato Grosso do Sul – SESCON/MS, no uso de suas atribuições legais e estatutárias (Art.13º e 14º), observando todos os protocolos de segurança para enfrentamento à COVID-19, convoca todos os associados quites e em pleno gozo de seus direitos sindicais, a comparecerem na Assembléia Geral Ordinária a ser realizada no dia 16 de Outubro de 2021, às 08h30min (oito horas e trinta minutos) em primeira convocação da maioria simples dos associados presentes, às 08h45min (oito horas e quarenta e cinco minutos) em segunda convocação com 10% (dez por cento) dos associados presentes ou às 09h00min (nove horas) em terceira convocação com qualquer número de associados presentes, a se realizar nas dependências da Loja Maçônica Ordem e Progresso situada à rua Ordem e Progresso, nº 225 - Vila Progresso, Campo Grande - MS, CEP 79050-400, para deliberar acerca da seguinte Ordem do dia:
a) Assembléia Ordinária.
a-1) Valor da Contribuição Assistencial para o mês de dezembro de 2021 e julho de 2022, para analise, votação e aprovação;
a-2) Valor da Contribuição Associativa Mensal para o ano 2022, para analise, votação e aprovação;
a-3) Deliberação sobre o percentual do desconto para Pagamento a vista da Contribuição Associativa mensal para o ano 2022, para analise, votação e aprovação;
a-4) Autorização para negociações e homologação de Convenções Coletivas de Trabalho entre o SESCON/MS com Sindicatos e Federações Laborais, para o período de 2021/2022;
a-5) Aprovação das contas referentes ao exercício de 2020, com parecer do Conselho Fiscal;
a-6) Apresentação da Previsão Orçamentária para o ano de 2022 para analise, votação e aprovação.

Campo Grande – MS, 24 de Setembro de 2021.
Roberto Arruda de Amorim - Presidente SESCON/MS

Lazuli
Gráfica e Editora

CONHEÇA NOSSOS SERVIÇOS

A Gráfica mais COMPLETA da cidade.

FAÇA SEU ORÇAMENTO AQUI

Rua 14 de Julho, nº 204 | Santa Dorothéa | E-mail: contato@lazuligrafica.com.br | Campo Grande/MS | Fones: (67) 3345.9020

- Cartões de Visita
- Panfletos
- Folders
- Flyers
- Cardápios
- Revistas
- Plastificação
- Camisetas
- Cartazes
- Convites
- Certificados
- Capas de CDs e DVDs
- Banners
- Jornais
- Arte Final
- Canecas
- Adesivos
- Fachadas
- Agendas
- Pastas
- Livros
- Banners
- Faixas
- Squeeze

TUDO Isso e MUITO +